

# Diagnóstico Social de la Zona de Trabajo Social Centro. Municipio de Córdoba.

Autores:

**D<sup>a</sup>. Anna María Rucabado Sala.** Profesora del Área de Trabajo Social del Departamento de Psicología de la Universidad de Jaén.

**D. Antonio José Sáez Castillo.** Profesor Doctor del Departamento de Estadística e Investigación Operativa de la Universidad de Jaén.

**D. Mariano Castro Valdivia.** Profesor del Departamento de Economía Aplicada de la Universidad de Jaén.

**D<sup>a</sup>. Ana Pérez-Angulo Martín.** Trabajadora Social y Licenciada en Antropología Social y Cultural.

Han colaborado en la elaboración de este trabajo:

**D<sup>a</sup>. María José Olmo Jiménez.** Profesora del Departamento de Estadística e Investigación Operativa de la Universidad de Jaén.

Los Técnicos de Servicios Sociales Municipales del Ayuntamiento de Córdoba.



## Índice

<b>Introducción.....</b>	<b>5</b>
<b>1. Delimitación y descripción de la Zona de Trabajo Social.....</b>	<b>15</b>
<b>2. Características urbanísticas de la ZTS .....</b>	<b>22</b>
2.1. Casco Histórico: Axarquía. ....	23
2.2. Casco Histórico: Villa .....	29
2.3. Cerro de la Golondrina.....	34
2.4. Resto de Zona Centro.....	37
2.5. Vallellano.....	39
<b>3. Características demográficas de la ZTS .....</b>	<b>42</b>
3.1. Población total de la ZTS.....	42
3.2. Distribución de la población por barrios y núcleos de población .....	42
3.3. Estructura demográfica .....	44
3.3.1. Villa.....	48
3.3.2. Axarquía .....	49
3.3.3. Vallellano .....	50
3.3.4. Tejares .....	50
3.3.5. Molinos Altas .....	51
3.3.6. San Cayetano.....	52
3.3.7. Cerro de la Golondrina.....	53
<b>4. Estructura socioeconómica de la ZTS.....</b>	<b>55</b>
4.1. Situación de la actividad económica .....	55
4.1.1. Actividades comercial y financiera.....	56
4.1.2. Distribución de la población por sectores productivos .....	57
4.1.3. Distribución de la población por categorías profesionales.....	67
4.1.4. Distribución de la población por rentas familiares.....	70
4.2. Situación laboral de la población .....	76
4.2.1. La distribución de la población en relación con la situación laboral. ....	77
4.2.2. Tasa de Actividad y Tasa de Paro .....	80
4.2.3. Situación laboral por sexo.....	86
4.2.4. Situación laboral por grupos de edad.....	93
4.2.5. Situación laboral por nivel de estudios .....	99



4.2.6.	Situación laboral por nivel de renta familiar.....	104
4.2.7.	Características de la población inactiva .....	111
<b>5.</b>	<b>Características de la vivienda en la ZTS.....</b>	<b>117</b>
5.1.	Régimen de tenencia.....	117
5.2.	Equipamiento.....	118
5.3.	Densidad de ocupación.....	122
<b>6.</b>	<b>Características de las familias de la ZTS.....</b>	<b>125</b>
6.1.	Tamaño de la unidad familiar.....	125
6.2.	Estructura familiar.....	129
<b>7.</b>	<b>Nivel de estudios de la población de la ZTS .....</b>	<b>133</b>
7.1.	Nivel educativo de la población en la ZTS .....	134
7.2.	Nivel educativo de la población en los barrios.....	141
<b>8.</b>	<b>Percepción del ciudadano de la ZTS de su situación personal y de su entorno 142</b>	
8.1.	Análisis de las respuestas ante la pregunta “¿Cree que vive a gusto en el barrio?”.....	143
8.2.	Análisis de las respuestas ante la pregunta “¿Cree que va a mejor, está estancado o empeora respecto a hace 10 años?” .....	146
8.3.	Análisis de las respuestas ante la pregunta “¿Quién cree que hace más por el barrio?” .....	149
8.4.	Análisis de las respuestas ante la pregunta “¿Con qué frecuencia ha detectado en su barrio cada uno de los siguientes problemas?” .....	152
8.4.1.	Malos tratos a mujer.....	152
8.4.2.	Malos tratos a niños.....	153
8.4.3.	Riñas con violencia .....	154
8.4.4.	Robos.....	155
8.4.5.	Racismo.....	156
8.4.6.	Mendicidad.....	157
8.4.7.	Consumo de drogas .....	158
8.4.8.	Prostitución.....	158
8.4.9.	Absentismo escolar .....	159
8.5.	Análisis de las respuestas ante la pregunta “¿Cómo considera su situación personal respecto a la de 10 años atrás?” .....	160

<b>8.6.</b>	<b>Análisis de las respuestas ante la pregunta “¿Cómo cree que le irá en el futuro?”</b> .....	<b>168</b>
<b>8.7.</b>	<b>Análisis de las respuestas ante la pregunta “Valore del 0 al 10 su nivel de calidad de vida”</b> .....	<b>1726</b>
<b>8.8.</b>	<b>Análisis de las respuestas ante la pregunta “Cite el principal problema que a usted le impide mejorar”</b> .....	<b>177</b>
<b>8.9.</b>	<b>Corolario de percepción</b> .....	<b>178</b>
<b>9.</b>	<b>Características del equipamiento cívico de la ZTS</b> .....	<b>180</b>
<b>9.1.</b>	<b>Equipamiento deportivo</b> .....	<b>180</b>
<b>9.2.</b>	<b>Equipamiento cultural</b> .....	<b>180</b>
9.2.1.	Villa.....	181
9.2.2.	Axarquía .....	181
9.2.3.	Cerro de la Golondrina.....	182
9.2.4.	Resto de Zona Centro .....	182
<b>9.3.</b>	<b>Equipamiento religioso</b> .....	<b>182</b>
9.3.1.	Villa.....	182
9.3.2.	Axarquía .....	1836
9.3.3.	Vallellano .....	183
9.3.4.	Resto de Zona Centro .....	183
<b>9.4.</b>	<b>Equipamiento de organismos públicos</b> .....	<b>1847</b>
9.4.1.	Villa.....	184
9.4.2.	Axarquía .....	185
9.4.3.	Vallellano .....	185
9.4.4.	Resto de Zona Centro .....	185
<b>10.</b>	<b>Servicios de Bienestar Social de la ZTS</b> .....	<b>186</b>
<b>10.1.</b>	<b>Educación</b> .....	<b>186</b>
10.1.1.	Villa.....	189
10.1.2.	Axarquía.....	190
10.1.3.	Vallellano .....	192
10.1.4.	Cerro de la Golondrina.....	193
10.1.5.	Resto de Zona Centro.....	193
<b>10.2.</b>	<b>Sanidad</b> .....	<b>193</b>
10.2.1.	Villa.....	194



10.2.2. Axarquía.....	195
10.2.3. Vallellano .....	195
10.2.4. Cerro de la Golondrina.....	195
10.2.5. Resto de la Zona Centro.....	196
<b>10.3. Seguridad ciudadana.....</b>	<b>196</b>
<b>11. Servicios Sociales de la ZTS .....</b>	<b>197</b>
<b>11.1. Servicios Sociales Comunitarios.....</b>	<b>197</b>
11.1.1. De carácter público .....	197
11.1.2. De carácter privado .....	202
<b>11.2. Servicios Sociales Especializados .....</b>	<b>203</b>
11.2.1. Drogodependencias .....	203
11.2.2. Discapacidad – Minusvalías.....	207
<b>12. Participación ciudadana en la ZTS .....</b>	<b>209</b>
<b>12.1. Programas y actividades institucionales.....</b>	<b>209</b>
<b>12.2. Asociacionismo.....</b>	<b>18383</b>
<b>Apéndice: Metodología de la encuesta realizada .....</b>	<b>186</b>
<b>El cuestionario .....</b>	<b>186</b>
<b>Recogida de datos.....</b>	<b>192</b>
<b>Tratamiento estadístico de los datos.....</b>	<b>192</b>
<b>Diseño de la muestra .....</b>	<b>192</b>
<b>Bibliografía.....</b>	<b>197</b>



## Introducción

El presente trabajo, diagnóstico social de la Zona de Trabajo Social (ZTS) Centro del Municipio de Córdoba, fue encargado por el Ayuntamiento de esta ciudad a la Escuela Universitaria de Trabajo Social de la Universidad de Jaén, con el objetivo de elaborar un estudio sobre la realidad presente, las necesidades y los recursos sociales de la zona.

Sin duda, el abordaje del diagnóstico de esta zona era el más complicado de entre los ocho que se han realizado en cada una de las ZTS's que componen la ciudad, dado que es la que tiene el territorio mejor estudiado y la que presenta mayor cantidad de recursos institucionales y no institucionales. La gran zona comercial y su casco histórico son en sí mismos recursos de primer orden por la envergadura y el alcance de su monumentalidad y el turismo que genera. Al mismo tiempo, esta zona incluye territorio muy antiguo que, por ello, podía, *a priori*, presentar deficiencias en infraestructura.

Hemos abordado su territorio a partir de las indicaciones del Centro de Proceso de Datos del Ayuntamiento, teniendo en cuenta la delimitación del territorio de la ZTS, dividiéndolo en cinco zonas, que si bien tienen mucho que ver con las divisiones históricas, también es cierto que en algunos casos han agrupado barrios para poder realizar un análisis más riguroso. Las zonas y los barrios en los que se ha dividido la Zona de Trabajo Social de Centro para su estudio son: Villa, Axarquía, Vallellano, Resto de zona centro (Tejares, Molinos Altas y San Cayetano) y Cerro de la Golondrina. Todos ellos están delimitados con precisión en el trabajo.

El punto de partida del trabajo fue el interés por parte de los Servicios Sociales del Ayuntamiento de Córdoba en actualizar los diagnósticos sociales realizados por los propios técnicos de los Servicios Sociales del Ayuntamiento en 1.991. Pero, por otra parte, suponía también un objetivo básico dotar a cualquier persona u organización interviniente en la realidad social de la ciudad de un instrumento de acercamiento profundo a la misma:



asociaciones de cualquier índole, ONG's o cualquier organización que interactúe en la vida de Córdoba.

Bajo ese prisma, la metodología del trabajo debía tener en cuenta que la premisa básica era la operatividad del mismo. Como axioma fundamental se estableció que cualquier ciudadano de la ciudad interesado en el tema debía encontrarse con un documento accesible y operativo que analizara la realidad de la ciudad que habita. A la vez, debía ser una herramienta realmente útil para los técnicos de Servicios Sociales, que les permitiera una visión global de la realidad donde trabajan y donde se les proporcionaran algunas pautas generales de posible intervención en los problemas de la zona. Creemos que esta dicotomía no ha condicionado en absoluto el resultado del trabajo. No obstante, sí nos ha hecho renunciar, en alguna ocasión, a formalizar excesivamente (desde un punto de vista técnico) las argumentaciones o a no adoptar un lenguaje estrictamente académico.

En este mismo sentido, la propia estructura interna del trabajo obedece a este intento de equilibrar el rigor del diagnóstico con una lectura fácil del mismo. Así, se ha optado por la transversalidad en la plasmación de los resultados: es decir, no existen como tales apartados exclusivamente evaluativos o de diagnóstico; este tipo de conclusiones aparecen inmersas a lo largo del trabajo, allí donde el análisis de los datos las proporcionaban, logrando así una mayor inmediatez y permitiendo acentuar el matiz de cada una de las aportaciones valorativas.

Como se ha dicho, en 1.991 el Ayuntamiento realizó un diagnóstico social de todas y cada una de las Zonas de Trabajo Social (ZTS) de la ciudad. En este brillante trabajo destaca la gran cantidad de información institucional plasmada en aspectos diversos: demografía (incluyendo datos sobre población, nivel de estudios, familia ...), economía, equipamiento ... Todos estos datos, además, figuraban desagregados en cada barrio, con lo cual éste se ofrecía como unidad mínima de observación válida. Es por ello que en el planteamiento inicial del trabajo, el equipo de autores solicitó a los organismos competentes la misma información de origen institucional que la facilitada en 1.991 para la elaboración del anterior diagnóstico, actualizada, junto con otra que nos parecía también de especial relevancia. Sin embargo, para este trabajo no se proporcionó información alguna, a excepción del Padrón Municipal de Habitantes de 1.998. La falta de esta actualización de la información de origen institucional hizo replantear totalmente el proyecto de este diagnóstico social.

Si nos atenemos a la definición de Ander-Egg, el diagnóstico social es un

*“procedimiento por el cual se sistematizan los datos e información sobre la situación problema de una determinada realidad, estudiando cómo se ha llegado a ella y cuáles son las tendencias dinámicas que en ella se manifiestan”<sup>1</sup>.*

Así pues, ¿cómo hubiera sido posible entender un diagnóstico social *sobre la situación problema de una determinada realidad* sin datos referentes a nivel de estudios, estructura familiar o mercado de trabajo? En trabajos de esta índole, la solución pasa por utilizar la información requerida en la fecha más reciente posible, lo que en nuestro caso nos remitía a la utilización del Censo de Población y Vivienda de 1.991. Esto suponía, en cualquier caso, la actualización de los datos del anterior diagnóstico, ya que en él aún no se recogían los resultados de este censo. Sin embargo, y aunque ésta hubiera sido la solución más fácil e incluso ortodoxa desde un punto de vista estrictamente académico, hubo un acuerdo total en el equipo de autores en que, en ningún caso, los datos de 1.991 podían ser un reflejo de la situación de la ciudad en 1.998, fecha tomada como base del trabajo.

La solución adoptada en este replanteamiento del proyecto fue la de tratar de lograr la aproximación a la realidad de la ciudad a través de la opinión de los ciudadanos, utilizando para ello la técnica de la encuesta (realizada en toda la ciudad con un tamaño muestral de 1.117 individuos), y una serie de entrevistas semi-estructuradas a informantes clave, donde se les solicitó información acerca de aspectos diversos de la realidad cordobesa. Esta decisión supuso, desde todos los puntos de vista, un antes y un después en la ejecución del trabajo. Por una parte, conllevó una fortísima asignación de recursos técnicos y humanos del equipo, por lo que supone la cantidad ingente de tareas que la elaboración de un nuevo proyecto y el diseño, la realización y el posterior análisis de una herramienta compleja como es la encuesta, lleva consigo. Pero lo que resultó aún más importante para el enfoque mismo del trabajo fue el dejar de ver a las instituciones como centro de nuestros esfuerzos para considerar que la ciudadanía es la verdadera protagonista de su diagnóstico, no sólo como objeto del mismo, sino también como agente, como parte activa en su elaboración.

---

<sup>1</sup> ANDER-EGG, E. (1.991). *Diccionario de Trabajo Social*, 10ª Edición, Ateneo, Madrid, Pág. 96.





En este sentido, en ese nuevo proyecto, se decidió no sólo obtener de la encuesta información meramente objetiva de la que no se disponía (nivel de estudios, situación laboral, nivel de renta, ...), sino interpelar al ciudadano para su autodiagnóstico en el ámbito personal y en su relación con el entorno. El equipo de autores es consciente de que con ello está tratando de valorar, mediante una técnica como la encuesta, aspectos estrictamente subjetivos, ya que, en el fondo, se le está preguntando al ciudadano *¿cómo se siente a nivel personal? ¿cómo siente su barrio y cómo se siente en ese barrio?*. Ahora bien, si se está tratando de establecer un diagnóstico social de una ciudad, ¿cómo puede pasarse por alto el tener en cuenta la opinión, aun totalmente subjetiva, del ciudadano?

De nuevo hemos de decir que abandonamos la estricta ortodoxia cuando tratamos de diagnosticar utilizando, junto a otros indicadores objetivos, la subjetividad con que la ciudadanía se ve a sí misma y al entorno, pero hemos renunciado en gran medida a la utilización de indicadores clásicos de satisfacción o de calidad de vida, entre otros motivos, porque pensamos que en demasiadas ocasiones estos indicadores son totalmente ajenos a la verdadera realidad de aquellos a quienes se refieren. A nuestro modo de ver, el principio básico del investigador, en este sentido, debe ser la empatía, que parte de la escucha activa y sincera de la opinión de aquellos que son su objeto de estudio.

Teniendo en cuenta el proceso metodológico que acabamos de describir, el diagnóstico está estructurado como sigue:

- El primer capítulo contiene la delimitación física de la ZTS y sus barrios, incluyendo mapas que ilustran estas delimitaciones. La fuente de información para estas divisiones han sido los Servicios Sociales del Ayuntamiento y el Centro de Proceso de Datos del mismo.
- El segundo capítulo incluye una descripción urbanística de cada uno de los barrios de la ZTS. Esta descripción de la zona toma como base el trabajo de campo realizado por los propios autores, que se complementa en ocasiones con ilustraciones en soporte fotográfico. En este sentido, estas fotografías no pretenden dar una visión general del barrio, lo que conllevaría un número mucho mayor de ellas, sino tan sólo ilustrar algún aspecto llamativo e incluso denunciado del mismo. Por último, se describen algunas de las actuaciones

previstas por el nuevo PGOU (aún por aprobar definitivamente), que pueden dar una idea de la proyección que tendrá la zona en el futuro.

- El tercer capítulo ofrece el análisis de los aspectos y procesos demográficos de la población de los barrios y de la ZTS, basándose fundamentalmente en el Padrón Municipal de Habitantes de 1.998. Se analiza la estructura por sexo y edad, así como las tendencias en cuanto a la natalidad y el envejecimiento de la población en cada uno de los barrios y en el conjunto de la ZTS.
- El cuarto capítulo pretende mostrar al lector la realidad de la estructura socioeconómica de esta ZTS. Para ello se analiza la situación de la actividad económica (actividad comercial y financiera, distribución de la población por sectores productivos ...) y la situación laboral de la población de la zona (tasa de actividad, tasa de paro ...) con el mayor desglose posible (sexo, edad ...). La mayoría de las variables han sido obtenidas del Censo de Población de 1.991, el trabajo de campo realizado para el Ayuntamiento por los alumnos de la Escuela Universitaria de Trabajo Social de Linares becados a tal efecto y por el propio equipo y de la encuesta de percepción de la realidad realizada a los ciudadanos cordobeses durante el IV trimestre de 1.999
- En el quinto capítulo se analizan características de la vivienda en la ZTS. La única fuente de información la constituyen, en este caso, las respuestas de los ciudadanos a las preguntas planteadas en la encuesta realizada. En concreto, se analiza el equipamiento básico de las viviendas de la zona, prestando especial atención a las situaciones que traslucen un importante nivel de precariedad o incluso infravivienda. Hay que decir que el nuevo PGOU cuenta con un extenso trabajo sobre vivienda, de carácter mucho más amplio, entre sus estudios previos (José Seguí y otros), pero no fue posible acceder a dicho trabajo debido a que el PGOU aún no estaba aprobado definitivamente. No obstante, este trabajo se cita a su vez en un excelente trabajo de la Asociación Pro Derecho Humanos, cuya lectura recomendamos.



- Las características básicas de las familias de la ZTS y sus barrios (composición, estructura, tipología, ...) se analizan en el sexto capítulo. Los datos utilizados surgen también de la explotación de la encuesta realizada.
- También se utiliza como fuente de datos la encuesta en el capítulo séptimo, dedicado a la descripción del nivel educativo de los habitantes de la ZTS. Esta variable se estudia a nivel univariante y en relación con el género, la edad, la renta familiar u otros factores.
- El capítulo octavo está dedicado al análisis de los resultados de la encuesta en los aspectos relacionados con la percepción de los ciudadanos de su realidad personal y del entorno de su barrio. Es importante insistir en que este análisis pretende ir más allá de la mera cuantificación de las respuestas. No se puede perder de vista que se está interpelando al ciudadano acerca cómo percibe él mismo su calidad de vida, y desde esa perspectiva deben entenderse las respuestas obtenidas.
- El capítulo noveno incluye las características del equipamiento cívico de la ZTS. Este apartado se ha elaborado a partir del estudio y análisis de la documentación recogida para la elaboración de un proyecto de Guía de Recursos del municipio. Las fuentes utilizadas, además de las publicaciones oficiales desde las que se toman la relación de todo el equipamiento, ha sido el trabajo de campo realizado por el propio equipo, del que se derivan todas las valoraciones que se hacen al respecto sobre el estado y mantenimiento de tales equipamientos.
- En el décimo capítulo se describen los Servicios de Bienestar Social. Se podría pensar que la población es plenamente consciente de la importancia que estos servicios tienen para su desarrollo y la mejora de su calidad de vida. Sin embargo, creemos que aún se está lejos de asumir sus implicaciones. Bajo este epígrafe se ha procurado ofrecer una relación de recursos existentes, a partir de las memorias y las guías oficiales. Las dificultades que entraña un estudio cuyas unidades territoriales varían considerablemente respecto al usado desde

otros ámbitos, ha tratado de salvarse en lo posible; no obstante, se ha señalado en cada momento a qué unidad administrativa concreta se refería. Entrevistas realizadas a usuarios y profesionales de los distintos sectores han facilitado la labor de análisis.

- Bajo el epígrafe del capítulo once se ha descrito y valorado la situación de los Servicios Sociales (SS.SS) en relación a su estructura, en Servicios Sociales Comunitarios (SS.SS.CC) y Servicios Sociales Especializados (SS.SS.EE). Los datos aportados desde las distintas instituciones, la visión que tiene la población de sus problemáticas, puesta de manifiesto a través de las asociaciones que los representan y de la encuesta realizada, ha dado como resultado una descripción valorativa del estado de los Servicios Sociales en el Municipio. Los autores, en ningún momento han pretendido ofrecer fórmulas maestras para la intervención, pero sí pautas que orienten la acción de los profesionales. También se ha insistido en estimular a los ciudadanos para que sean protagonistas de la transformación de su realidad social, hacerles conscientes de sus derechos pero también de sus deberes como ciudadanos, fomentando una mayor autonomía y participación a través del conocimiento que aportamos de la realidad cordobesa.

En el análisis de los SS.SS.CC se ha contado con la visión que algunos técnicos municipales de este Departamento tienen de su trabajo y el conocimiento de las problemáticas de las ZTS. Las entrevistas que se les han realizado, el estudio de todos los soportes documentales utilizados por ellos (programaciones, memorias y evaluaciones) y la observación participante que se realizó dentro del Departamento, han sido los instrumentos de valoración utilizados. Todo ello ha dado como resultado el diagnóstico de la situación de la ZTS: un estudio de necesidades y recursos actualizado que facilite la labor de los profesionales, al mismo tiempo que proporcione el acercamiento de los Servicios Sociales a la población.

En los SS.SS.EE, las principales fuentes utilizadas han sido las memorias cedidas o publicadas por organismos oficiales. Las dificultades encontradas



para la obtención de datos desagregados (a nivel municipal o por ZTS) obliga a que se presenten globalmente.

- En el capítulo 12 se analizan los aspectos relativos a participación ciudadana en la ZTS. Es un hecho que, a mayor conocimiento, mayores cotas de autonomía se obtienen. La participación debe sentar las bases para una construcción adecuada de una comunidad. No era nuestra labor profundizar sobre los canales existentes de participación, pero sí despertar en los ciudadanos el interés por conocer los órganos en los que se fundamenta y acercarlos a la realidad de sus distritos. Las fuentes utilizadas han sido, de un lado, la información proporcionada por los técnicos municipales y, de otro, la recogida durante la elaboración del proyecto para la creación de la Guía de Recursos municipal que se elaboró desde el Ayuntamiento. A través de la visión que los profesionales y la población (a través de sus asociaciones) tienen de la ZTS, se ha elaborado el contenido que se enmarca bajo este epígrafe.
- Por último, aparece en el apéndice una descripción de la metodología de la encuesta que se ha utilizado como base para gran parte de la información utilizada.

El marco teórico era algo que, si bien todos los que suscribíamos el trabajo, procedentes de distintas disciplinas, queríamos mantener como fuente común, ha sido vertebrado por nuestra dedicación común última: las Ciencias Sociales. A partir de ellas, como referente teórico al escribir este trabajo, queremos suscribir el artículo del que extraemos el siguiente texto, de Josep M<sup>a</sup> Pascual i Esteve, sociólogo y economista, director adjunto del Plan Estratégico Económico y Social del Ayuntamiento de Barcelona, como uno de los que han acompañado nuestro camino en este trabajo:

*“Pero de lo que se trata en este artículo es de articular un sistema operativo que distribuya los recursos por unidades territoriales en función de las necesidades sociales. Para ello no se necesita partir, a priori, de una concepción de la necesidad social, ni de identificar unas necesidades a los servicios de bienestar, sino simplemente discernir y ordenar los territorios o zonas de actuación que tienen más necesidad de recursos sociales. La mayoría de los ciudadanos y todos los profesionales estarán de acuerdo que si la zona A tiene una tasa de paro y de analfabetismo superior al de la zona B y una situación similar en todos los demás temas escogidos de la zona A, que le debe corresponder un porcentaje de recursos*

*(valorados en términos monetarios), por habitante, superior que al B. Por lo tanto, lo que se precisa es acordar los ítems a considerar y ponderarlos en función de la valoración que hagamos de las necesidades sociales.”<sup>2</sup>*

Cabe mencionar al finalizar esta introducción que los autores de este estudio no hemos querido, de forma voluntaria y fehaciente, entrar en valoraciones que lleven a estrategias y tácticas determinadas. Son los técnicos de las Instituciones y, sobre todo, del Ayuntamiento, los que deben tener la libertad de planificar y programar la actuación social a partir de los datos que aquí y en sus propios Servicios Sociales se les presentan para su análisis.

No podemos cerrar esta introducción sin hacer mención a las especiales características monumentales de la zona que se estudia. Córdoba Centro ha aparecido ante los ojos del foráneo con una riqueza de matices espléndida. La belleza del casco histórico justifica todas las intervenciones nacionales e internacionales que se han hecho sobre ella. Y por ello, nuestra mirada se ha tornado exigente a la hora de valorarla, para preservar toda su riqueza y aumentarla si cabe, para, en último término, dar mayor bienestar a sus ciudadanos y a sus visitantes.

Así pues, pretendemos que este trabajo sea una guía útil para los miembros de la comunidad que deseen interactuar en ella, con el fin de lograr un marco de convivencia que proporcione mayor calidad de vida a todos los ciudadanos.

Córdoba, Mayo del año 2.000

---

<sup>2</sup> PASCUAL I ESTEVE, J.M. (1.991). *Planificación y Necesidades Sociales*, en “Revista de Servicios Sociales y Política Social”, 21, Consejo General de Colegios Oficiales de Diplomados en Trabajo Social y Asistentes Sociales, Madrid, Pág. 25.



Nuestro más sincero agradecimiento a:

Silvia Lorenzo Pérez y Jaime Camacho Menor por su colaboración en las labores técnicas de las encuestas; los becarios de la Escuela Universitaria de Trabajo Social de Linares: Francisco José Romero Lara, Aurora Hinojosa Martín, María Teresa Sánchez Camarero, Isabel Rodríguez Peñas, Rosa María Ruiz Rodríguez, Mónica Ramiro Moreno, Amparo Gómez-Puig Gómez, Mercedes Horcas García, María del Pilar Canales Rodríguez, Juan Manuel Castro Jurado y Inmaculada Ríos García, por su labor en el trabajo de campo; Jaime Camacho Camacho (Gerencia Municipal de Urbanismo) por prestarnos su tiempo, su consejo y toda la información a su alcance; y a todas las organizaciones (públicas o privadas) que, en mayor o menor medida, han participado en este trabajo.



## 1. Delimitación y descripción de la Zona de Trabajo Social

Esta zona de trabajo social (a partir de ahora ZTS) está situada en el centro de la ciudad. Linda por el Norte con las ZTS de Norte (separadas por el trazado de la línea de ferrocarril de Madrid-Sevilla, actualmente soterrada, y la Avda. de los Almogáraves), por el Este con la ZTS de Levante (separadas por Ronda del Marrubial, Pza. del Cristo de Gracia y Avda. de Barcelona) y la ZTS de Fuensanta (separadas por C/ del Campo de San Antón, C/ del Campo Madre de Dios y Ronda de los Mártires), por el Sur con la ZTS de Sur (separadas por el cauce del río Guadalquivir) y por el Oeste con la ZTS de Sebastián Cuevas (separadas por Avda. del Corregidor, Avda. del Conde de Vallellano y por los jardines de la Victoria y de Agricultura) y la ZTS de Moreras (separadas por el trazado de la línea de ferrocarril de Madrid-Sevilla, actualmente soterrada). Su delimitación exacta queda reflejada en el Mapa 1 y en el Mapa 2.

La ZTS no tiene zona periurbana y su zona urbana está constituida por 14 barrios, según la delimitación realizada por el Centro de Procesos de Datos del Ayuntamiento (a partir de ahora CPD): Catedral, Centro Comercial, Cerro de la Golondrina, La Magdalena, Molinos Altas, Ribera, San Basilio, San Cayetano, San Lorenzo, San Pablo-San Andrés, San Pedro-San Francisco, Santa Marina, Tejares y Vallellano. El CPD agrupa estos barrios en tres macrobarrios que son: Casco Histórico: Axarquía (La Magdalena, Ribera, San Lorenzo, San Pablo-San Andrés, San Pedro-San Francisco y Santa Marina), Casco Histórico: Villa (Catedral, Centro Comercial y San Basilio) y Resto de Zona Centro (Cerro de la Golondrina, Molinos Altas, San Cayetano, Tejares y Vallellano). Para el presente estudio se utiliza esta última división, pues la reconstrucción de los barrios a través de los distritos-secciones del censo de 1.991 no es posible para los 14 barrios, como hubiera sido deseable; no obstante, en el macrobarrio Resto de Zona Centro se consideran aparte los barrios de Cerro de la Golondrina y Vallellano, debido a que estos están aislados del resto de barrios y no parecía coherente dejarlos agregados, si se podían reconstruir por separado.





En resumen, los barrios en que se divide la ZTS para su estudio son cinco: Casco Histórico: Axarquía, Casco Histórico: Villa, Cerro de la Golondrina, Resto de Zona Centro (Molinos Altas, San Cayetano y Tejares) y Vallellano.

La superficie global de la ZTS es aproximadamente de 3,10 km<sup>2</sup>, lo que supone el 0,25% de la superficie del municipio. La población total es de 52.432 habitantes y su densidad de población es de 169 habitantes por hectárea.

**Tabla 1. Extensión superficial de las ZTS's del municipio**

Nombre	Porcentaje	Extensión en Km cuadrados
ZTS 1 - Centro	,25%	3,10
ZTS 2 - Fuensanta	42,53%	533,05
ZTS 3 - Sur	31,04%	389,09
ZTS 4 - Sebastián Cuevas	4,36%	54,64
ZTS 5 - Levante	3,62%	45,32
ZTS 6 - Norte	5,85%	73,30
ZTS 7 - Moreras	,22%	2,73
ZTS 8 - Valle Hermoso	12,14%	152,10
Total del Municipio	100,00%	1.253,34

Fuente: Instituto de Cartografía de Andalucía. Mulhacén. Gerencia Municipal de Urbanismo. Vuelo de 1.996 .

Elaboración propia.

**Tabla 2. Extensión superficial de los barrios de la ZTS.**



## Diagnóstico Social de la Zona de Trabajo Social de Centro

---

Nombre	Porcentaje sobre el total de la unidad	Extension en Km. cuadrados
CASCO HISTORICO: AXARQUIA	37,74%	1,17
CASCO HISTORICO: VILLA	39,03%	1,21
CERRO DE LA GOLONDRINA	3,87%	,12
RESTO DE ZONA CENTRO	16,13%	,50
VALLELLANO	3,23%	,10
ZTS 1 - CENTRO	,25%	3,10
TOTAL DEL MUNICIPIO	100,00%	1253,34

Fuente: Instituto de Cartografía de Andalucía. Mulhacén. Gerencia Municipal de Urbanismo. Vuelo de 1.996 .  
Elaboración propia.



**Mapa 1: Municipio de Córdoba.**





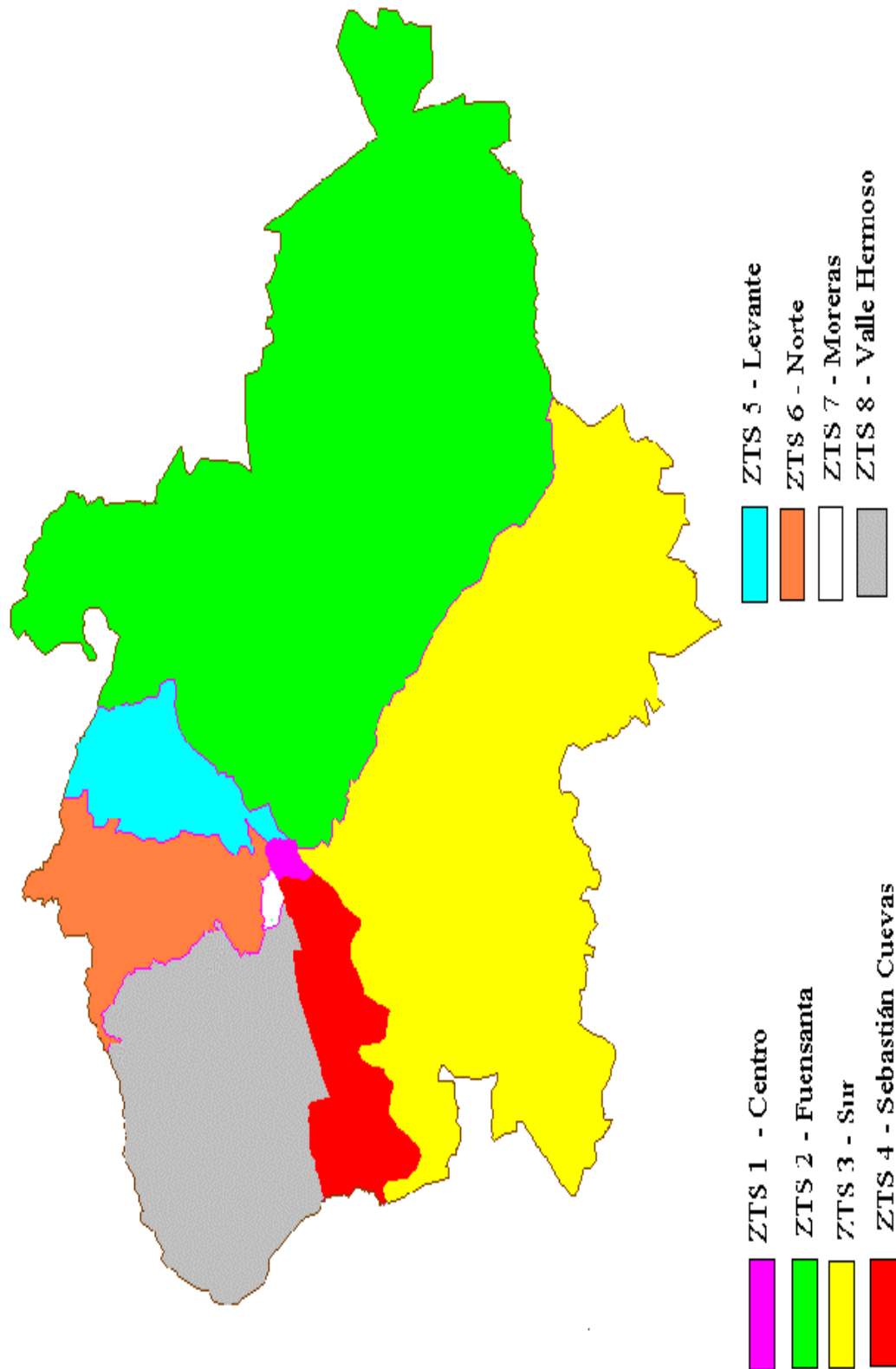

Fuente: Instituto de Cartografía de Andalucía. Mulhacén. Elaboración propia.

**Mapa 2: ZTS 1**



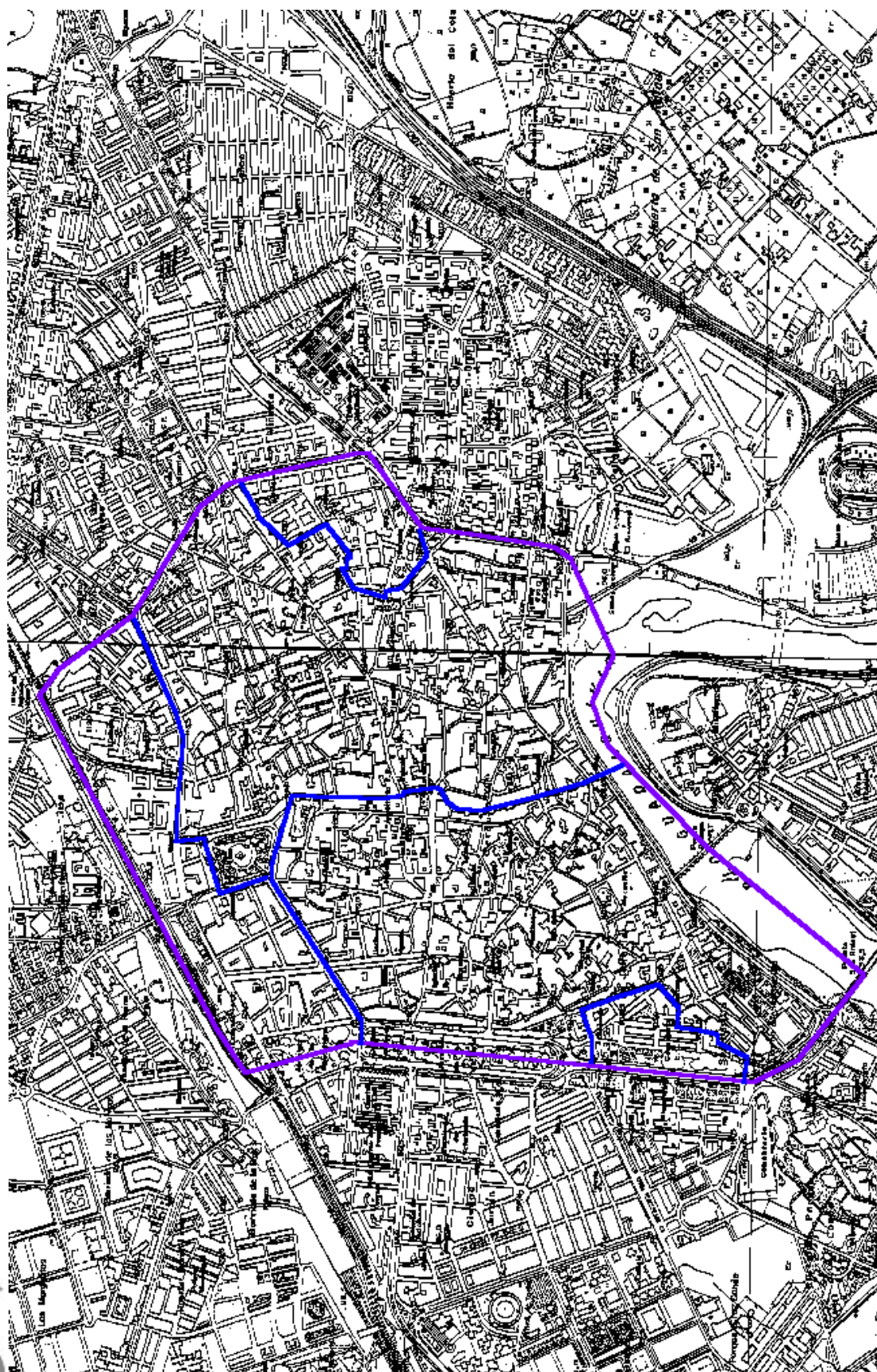

Fuente: Instituto de Cartografía de Andalucía. Mulhacén. Elaboración propia.



## 2. Características urbanísticas de la ZTS

La problemática que más comúnmente afecta a los barrios que conforman los centros urbanos y que se acentúa en una ciudad como Córdoba debido a su peculiaridad monumental es la saturación de tráfico que soportan sus calles y el despoblamiento de los mismos. Los barrios que se describen a continuación no son ajenos a estos problemas. Las posibles soluciones nunca son sencillas, y en el caso de Córdoba se plasman, en su mayoría, en el Plan Especial del Casco Histórico.

Por otra parte, una de las características generales en la zona es la estrechez de las calles, en las que o no existen Acerados o son insuficientes (inferiores a un metro), sin rebajes en los mismos y donde el tráfico rodado está permitido. Este hecho conlleva importantes molestias para los vecinos de estas zona, además de constituir en su conjunto una gran barrera arquitectónica para personas con movilidad reducida.

En este sentido, las actuaciones para la eliminación de barreras arquitectónicas se ven limitadas, básicamente, a prohibir el tráfico en algunas de las calles, estableciendo rutas alternativas que no congestionen la circulación, facilitando con ello el acceso a la zona, normalizado así el tránsito de los viandantes en general y particularmente de aquellos que presentan alguna incapacidad física.

En la actualidad existen planes como el Proyecto Urban Ribera y el Plan Especial del cauce del Guadalquivir que pretenden revitalizar la zona que linda con el río, lo que afectará a algunos de los barrios que forman esta ZTS, como Villa y Axarquía.

A continuación se describen algunas de las características de cada barrio de la ZTS observadas a través del vuelo de 1.996<sup>3</sup> y del trabajo de campo realizado por el propio equipo de autores.

---

<sup>3</sup> Fuente: Gerencia Municipal de Urbanismo.



## 2.1. Casco Histórico: Axarquía.

El barrio tiene una superficie aproximada de 1.170.000 m<sup>2</sup>, lo que supone el 37,74% de la superficie de la ZTS. Su población actual es de 21.101 habitantes y su densidad de población es de 180 habitantes por hectárea.

Su trazado es irregular y está formado por 309 calles muy dispares, pero en general se puede decir que la calle tipo tiene una anchura media en torno a los 5 metros y acerados inferiores a 1,5 m. de ancho, aunque existen calles que debido a su estrechez no tienen acerados. Además, existe un gran número de calles con adoquinado en mal estado, suponiendo una nueva barrera para personas con movilidad reducida.

**Ilustración 1. Calle estrecha, sin acerado, con pavimento en mal estado en Axarquía (San Francisco).**





**Ilustración 2. Estado del acerado en una calle de Axarquía.**



Las edificaciones en general son antiguas, aunque existen alguna zona donde se han realizado algunas construcciones más recientes. Las construcciones, en cualquier caso, suelen tener 2 ó 3 alturas, siendo la tipología de vivienda más habitual, la tradicional casa andaluza con patio interior.

**Ilustración 3. Estado de conservación de algunas de las casas de Axarquía.**





Las dotaciones de zonas verdes y de esparcimiento son escasas. Se sitúan principalmente en las plazas (Colón, Cristo de Gracia, La Magdalena, etc.) y en el jardín de los Poetas. Además, el arbolado de las calles es casi nulo.

El casco urbano del barrio se encuentra perfectamente delimitado al estar cercado por viales. La expansión del barrio resulta imposible, pues toda la superficie del mismo está ocupada por edificaciones y cualquier actuación en el mismo estará condicionada por el Plan Especial de Protección del conjunto Histórico, aprobado en el pleno de 21 de diciembre de 1.998. Este plan prevé, en cuanto a equipamientos sociales, la creación un centro de tercera edad en la Casa del Duque de la Victoria, un centro cívico en la actual Plaza de la Corredera y un consultorio sanitario. Cuando estas actuaciones se lleven a la práctica, junto con otras planeadas en el borde del Casco Histórico, se paliará el déficit de equipamiento de este tipo que demanda este barrio.



**Ilustración 4. Plaza de San Francisco, actualmente en obras. Un sintecho pernocta en ella (junto a la farola).**





En lo que se refiere al alumbrado público, existe en todas las calles pero hemos constatado que es escaso en algunas de ellas.



Mapa 3: Barrio de Casco Histórico: Axarquía

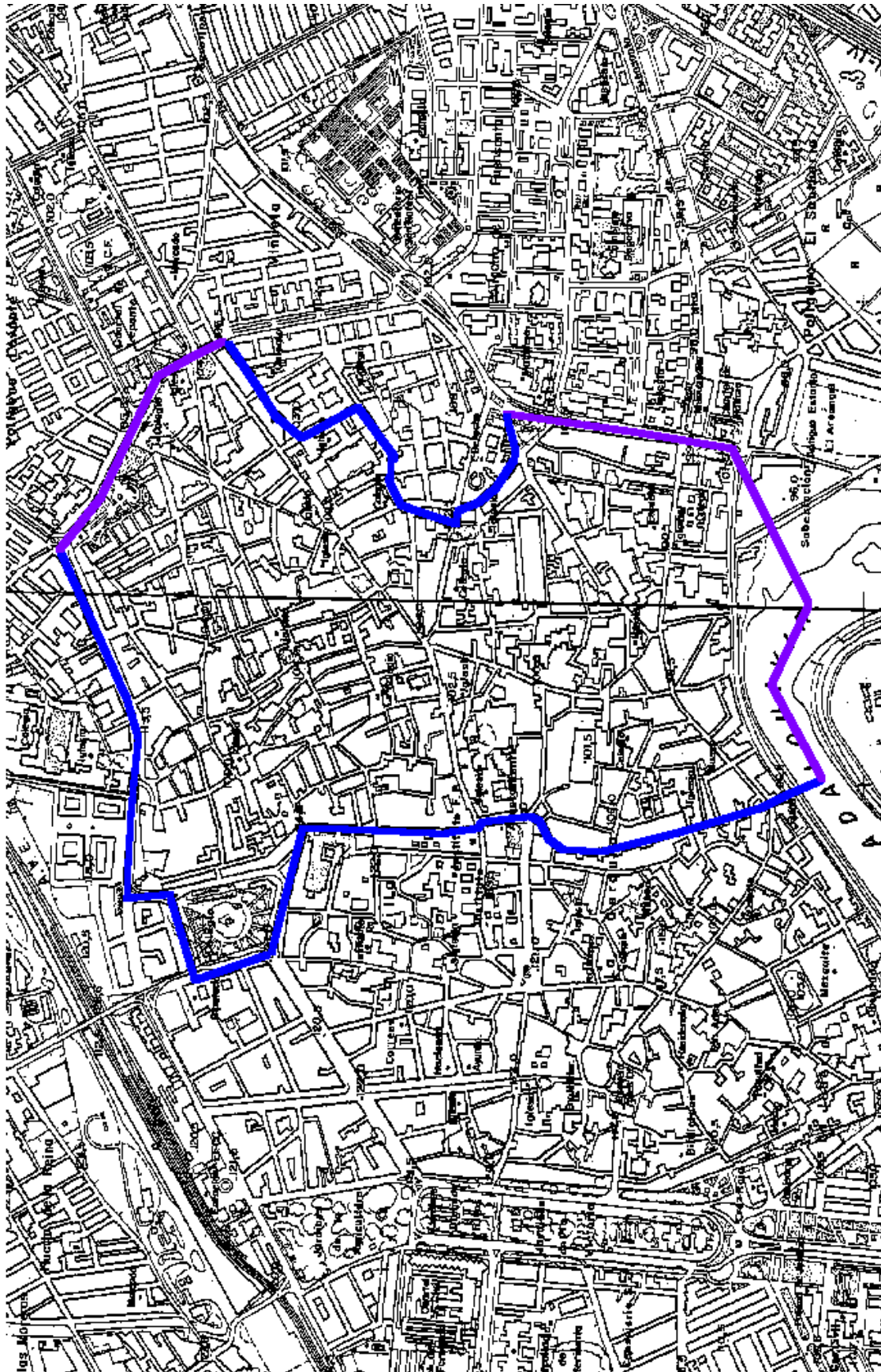

Fuente: Instituto de Cartografía de Andalucía. Mulhacén. Elaboración propia.



## 2.2. Casco Histórico: Villa

El barrio tiene una superficie aproximada de 1.210.000 m<sup>2</sup>, lo que supone el 39,03% de la superficie de la ZTS. Su población actual es de 13.543 habitantes y su densidad de población es de 112 habitantes por hectárea.

Su trazado es irregular y está formado por 254 calles, en donde se distinguen dos zonas, la Norte y la Sur, separadas ambas por las siguientes calles: Claudio Marcelo, Plaza de las Tendillas, Conde Gondomar y Concepción.

La zona Norte es más moderna y es, junto con la zona de Tejares, el centro de la actividad comercial y financiera de la ciudad. La mayoría de las calles son peatonales y más amplias que en el resto del casco histórico y tienen una anchura media en torno a los 7 metros.

La zona Sur es más antigua y en ella se encuentran monumentos emblemáticos de la ciudad como la Mezquita-Catedral, el Alcázar de los Reyes Católicos, la Judería, etc. El trazado es mucho más irregular que en la otra zona, pues trata de conservar el trazado árabe de la ciudad. En general, las calles tienen una anchura media en torno a los 5 metros y aceras inferiores a 1,5 m. de ancho, aunque existen algunas que, debido a su estrechez, no tienen aceras. Esto repercute en la vida cotidiana de los habitantes de la zona de una manera relevante ya que hace el tránsito por sus calles bastante difícil y supone un elemento de contaminación acústica importante.



**Ilustración 5. Eliminación de barreras arquitectónicas en Catedral-Mezquita.  
Rampa móvil sin barandilla.**



En lo que se refiere a las edificaciones del barrio, en la zona Norte los edificios son más altos (5 ó 6 alturas), y tanto más cuanto más nos acercamos a Ronda de los Tejares; mientras que en el Sur nos encontramos construcciones de 2 ó 3 alturas y la típica casa andaluza con patio interior.



**Ilustración 6. Estado de conservación de algunas casas del Casco Histórico: Villa.**



Las dotaciones de zonas verdes y de esparcimiento son escasas y se reducen a los jardines del Alcázar y a los pequeños jardines de algunas plazas y calles más anchas. En el resto de las calles el arbolado es casi inexistente.



**Ilustración 7. Jardín junto al Museo Arqueológico. Puede observarse el problema de aparcamiento existente en la zona.**



El barrio se encuentra perfectamente delimitado por viales. La expansión del barrio resultará imposible ya que se encuentra plenamente construido y cualquier actuación en el mismo estará condicionado por el Plan Especial de Protección del conjunto Histórico aprobado en el pleno de 21 de diciembre de 1.998. Este plan prevé, en cuanto a equipamientos sociales, la creación de un centro cívico en el actual Gobierno Militar y un consultorio sanitario. Esta actuaciones, junto con otras previstas en el borde del Casco Histórico solucionarían a largo plazo los problemas derivados de la falta de equipamiento.

En lo que se refiere al alumbrado público, existe en todas las calles pero hemos constatado que es escaso en algunas de ellas, aunque abundante en otras.



Mapa 4: Barrio de Casco Histórico: Villa.

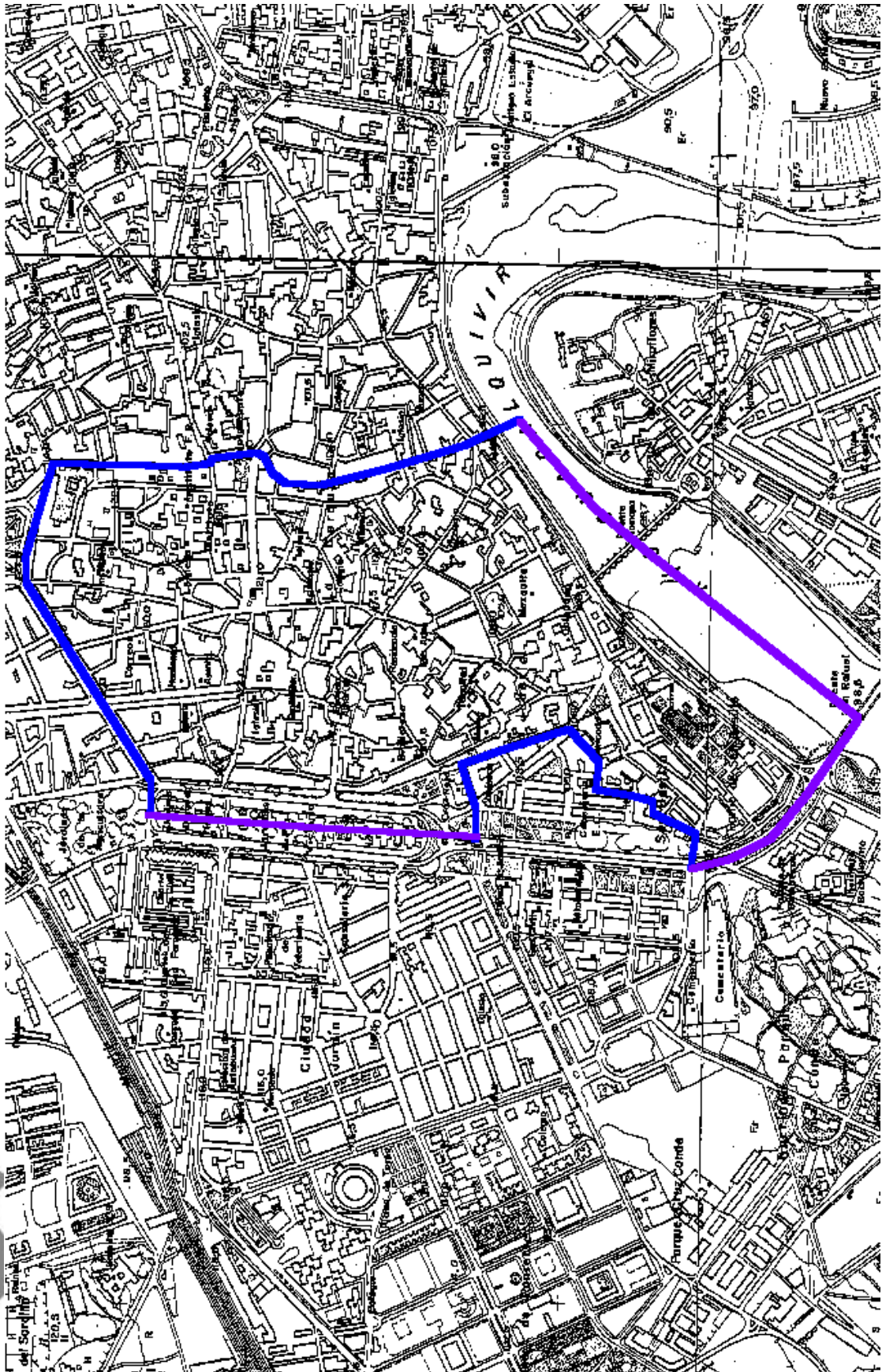

Fuente: Instituto de Cartografía de Andalucía. Mulhacén. Elaboración propia.



### 2.3. Cerro de la Golondrina.

Antes de empezar con la descripción del barrio hay que indicar que la delimitación de los Servicios Sociales y la del CPD no coinciden en este caso<sup>4</sup>. La separación entre los barrios del Cerro de la Golondrina y Viñuela-Rescatado (ZTS 5 - Levante) según el CPD es por Ronda de la Manca, C/ Murcia, C/ de la Periodista García Prieto y otra vez Ronda de la Manca, mientras que para Servicios Sociales es por la Avda. de Barcelona. Dado que los datos utilizados se ajustan a la división del CPD, el lector tiene que tener en cuenta esto a la hora de interpretar la información facilitada, aunque en los mapas se ha respetado la jurisdicción de cada ZTS.

El barrio tiene una superficie aproximada de 120.000 m<sup>2</sup>, lo que supone el 3,87% de la superficie de la ZTS. Su población actual es de 2.856 habitantes y su densidad de población es de 238 habitantes por hectárea.

Su trazado no es geométrico y está formado por 24 calles, con una anchura media en torno a los 10 metros y con Acerados entre 1,5 y 2,5 m.; no obstante, existen calles bastante estrechas y sin Acerado. En otras calles el pavimento está en mal estado, contribuyendo a acentuar el problema de existencia de barreras arquitectónicas.

---

<sup>4</sup> Como se ve en los mapas adjuntos, parece más lógica la división realizada por Servicios Sociales. El motivo más probable de que el C.P.D. mantenga una delimitación distinta puede ser el mantener la división de las secciones censales del I.N.E.



**Ilustración 8. Estado de una de las calles (en obras) de Cerro de la Golondrina. Escombros en el solar de la derecha. Alcantarilla sin tapa y levantada del nivel del suelo (no se trata de un hecho coyuntural: las obras han durado más de dos meses)**



Las edificaciones son muy heterogéneas, ya que se está produciendo en esta zona un proceso de reforma interior que está dando lugar a construcciones entre 2 y 5 alturas. Las construcciones más recientes corresponden a los edificios más altos.

Las dotaciones de zonas verdes y de esparcimiento son escasas en el barrio. Existen 2 pequeñas zonas verdes localizados en Ronda de Andújar y en la C/ Francisco Sales. En lo que se refiere al arbolado de las calles, no existe aproximadamente en el 75% de las mismas.

El barrio se encuentra perfectamente delimitado al estar cercado por otros barrios. En la actualidad, la expansión del mismo resulta imposible, pues no queda suelo libre para nuevas construcciones. Las nuevas construcciones implicarán el derribo de las existentes y esto lo que establece el plan especial de regeneración del barrio que establecía el PGOU de 1986, que recoge también el nuevo en su actuación U.A. LE-11.

En lo que se refiere al alumbrado público, existe en todas las calles, aunque hemos constatado que es escaso en algunas de ellas.



Mapa 5: Barrio de Cerro de la Golondrina.

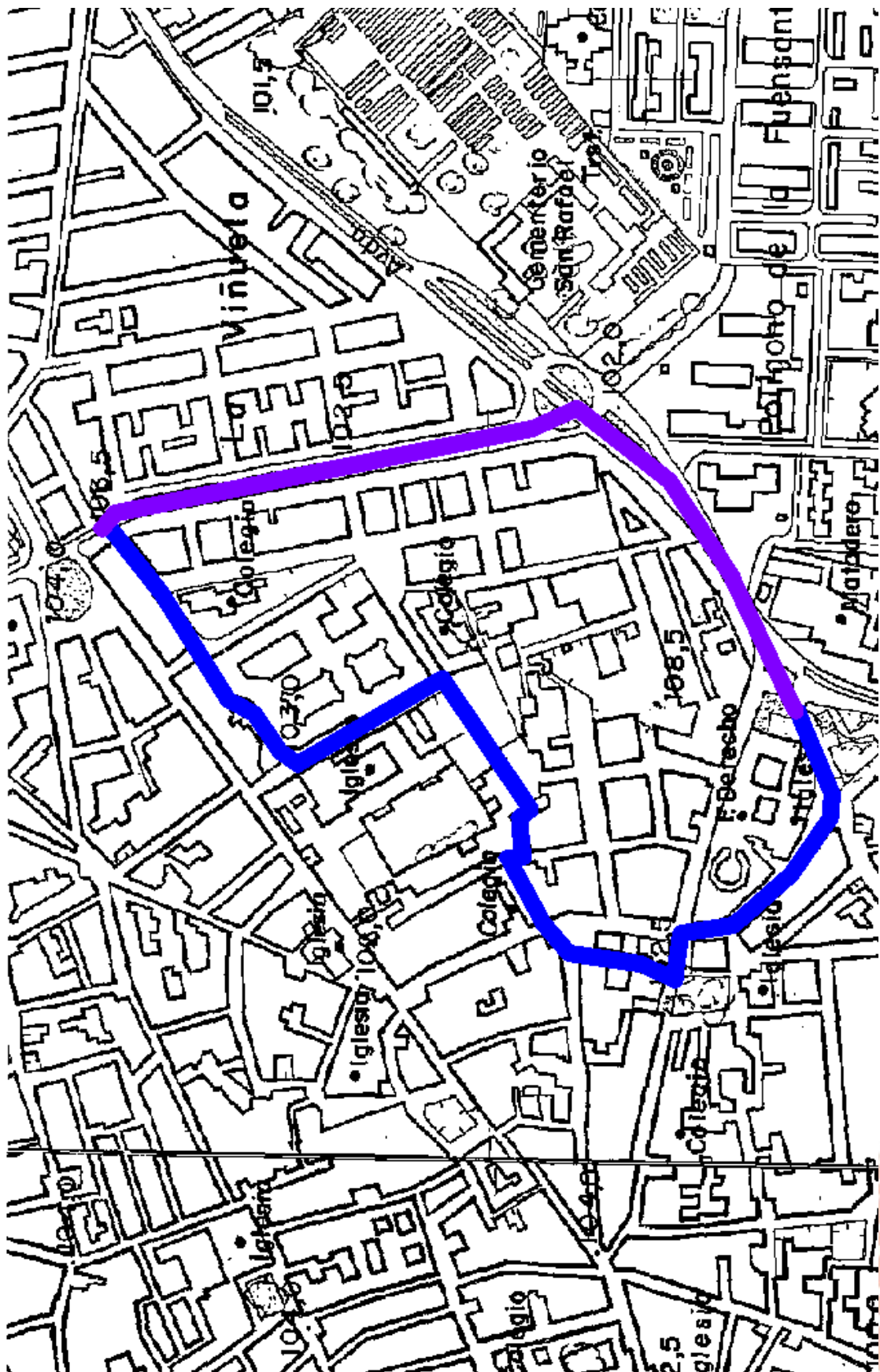

Fuente: Instituto de Cartografía de Andalucía. Mulhacén. Elaboración propia.



## 2.4. Resto de Zona Centro

El barrio tiene una superficie aproximada de 500.000 m<sup>2</sup>, lo que supone el 16,13% de la superficie de la ZTS. Su población actual es de 10.962 habitantes y su densidad de población es de 219 habitantes por hectárea.

Su trazado es bastante geométrico y está formado por 43 calles, con una anchura media en torno a los 10 metros. El acerado es, en general, mediano, fluctuando entre 1,5 y 2,5 metros.

En general, en este barrio las edificaciones son bastante altas, entre 5 y 8 alturas. La antigüedad de las construcciones varía y existen algunas de reciente aparición en determinadas zonas del barrio.

Las dotaciones de zonas verdes y de esparcimiento son escasas; no obstante, a las existentes se les está añadiendo en estas fechas el equipamiento y zonas verdes del Plan RENFE.

En lo que se refiere al arbolado de las calles existe sólo en algunas calles del barrio.

El barrio se encuentra perfectamente delimitado al estar cercado por otros barrios. En la actualidad su expansión resulta imposible pues no queda suelo libre para nuevas construcciones.

En lo que se refiere al alumbrado público, existe en todo el barrio.



Mapa 6: Barrio de Resto de Zona Centro.

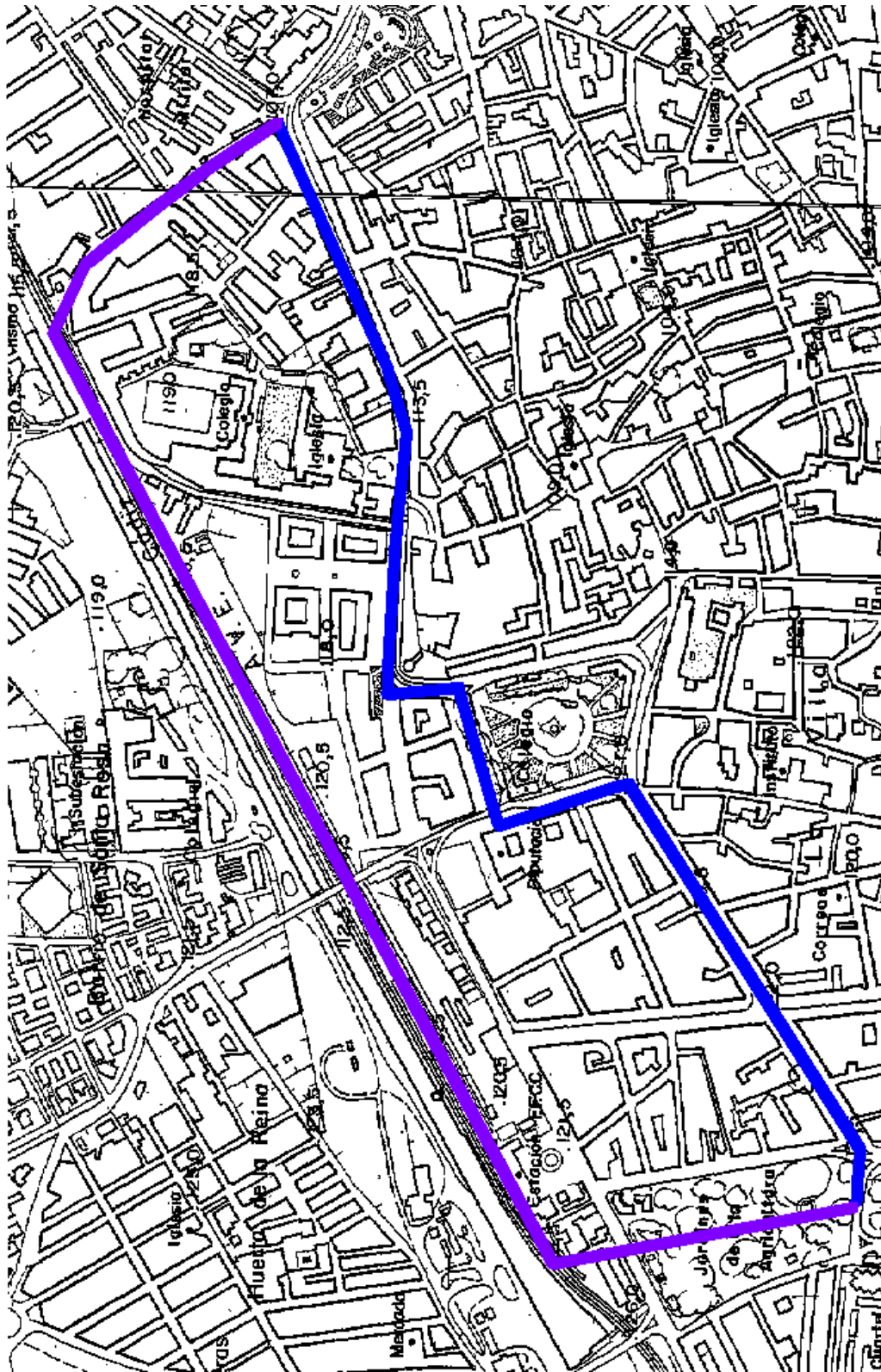

Fuente: Instituto de Cartografía de Andalucía. Mulhacén. Elaboración propia.



## 2.5. Vallellano

El barrio tiene una superficie aproximada de 100.000 m<sup>2</sup>, lo que supone el 3,23% de la superficie de la ZTS. Su población actual es de 2.788 habitantes y su densidad de población es de 279 habitantes por hectárea.

Su trazado es bastante geométrico y está formado por 15 calles con una anchura media en torno a los 15 metros. El acerado es bastante homogéneo y se caracteriza por ser amplio (más de 2.5 metros). No obstante, es muy frecuente que parte del acerado esté ocupado por coches aparcados en él, debido al serio problema de aparcamiento que sufre este barrio.

### **Ilustración 9. Problemas de aparcamiento en Vallellano. Doble fila frente a la Jefatura de Tráfico e invasión del acerado.**







La tipología de construcción más extendida en el barrio es la de bloque de pisos de 8 alturas, aunque hay edificios en la zona cercana a la muralla más bajos, de 3 a 5 alturas, que son más antiguos y viviendas de reciente construcción (dos alturas) en la calle Doctor Barraquer.

Las dotaciones de zonas verdes y de esparcimiento son aceptables o abundantes: se concentran en los alrededores de la muralla, en la calle Doctor Jiménez Díaz y en la Avda. del Conde de Vallellano, aunque en ambos casos se comparten con otro barrio.

El barrio se encuentra perfectamente delimitado por viales y su expansión resulta imposible, ya que no queda suelo libre para nuevas construcciones.

En lo que se refiere al alumbrado público, existe en todas las calles.



Mapa 7: Barrio de Vallellano.

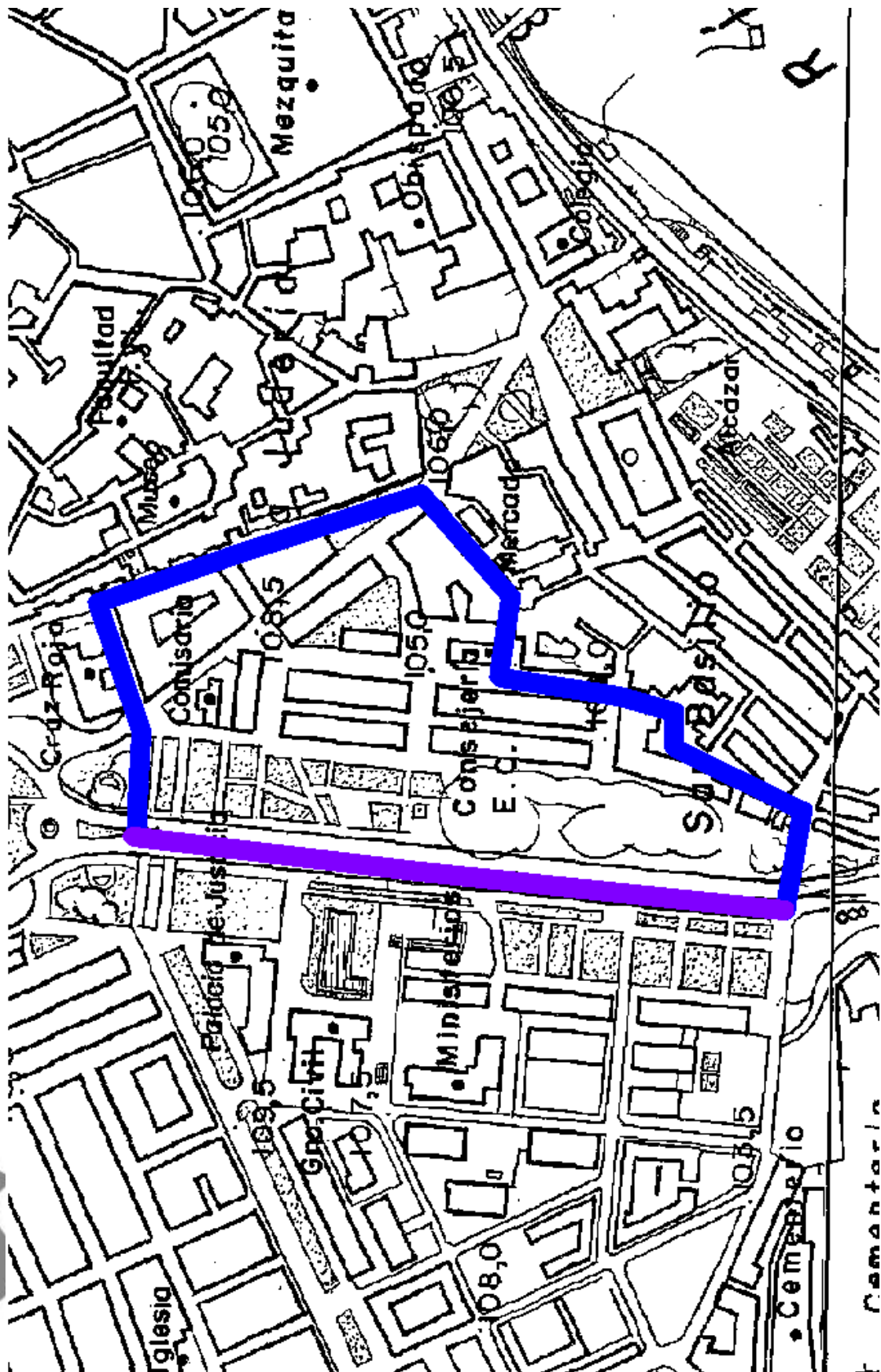

Fuente: Instituto de Cartografía de Andalucía. Mulhacén. Elaboración propia.



### 3. Características demográficas de la ZTS

#### 3.1. Población total de la ZTS

El conjunto de la población que forma la ZTS es de 51.250 habitantes, según el Padrón Municipal de Habitantes de 1.998, frente a 52.432 en 1.991, lo que supone una pérdida del 2,25% de la población.

**Gráfico 1. Población de la zona urbana de Córdoba por ZTS's.**

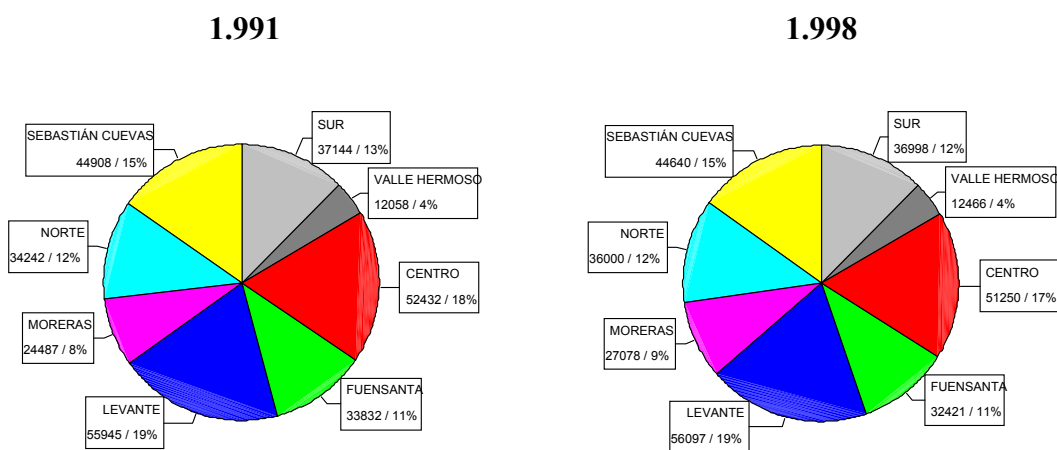

Fuente: Censo de Población 1.991.

Elaboración propia.

Fuente: Padrón Municipal de Habitantes 1.998.

Elaboración propia.

#### 3.2. Distribución de la población por barrios y núcleos de población

La composición de la ZTS en barrios queda reflejada en el Gráfico 2.

Hay que advertir que los datos referentes a demografía ha sido posible desagregar el barrio Resto de zona centro en sus barrios primitivos: Tejares, Molinos Altas y San Cayetano. De esta forma, en el presente capítulo se ofrecen los datos de cada uno de estos barrios.

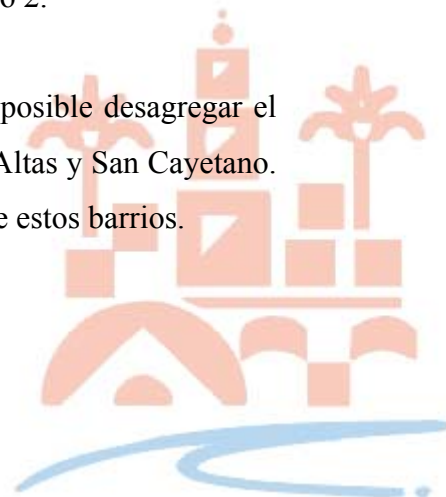

**Gráfico 2. Población de la zona urbana de la ZTS por barrios<sup>5</sup>.**

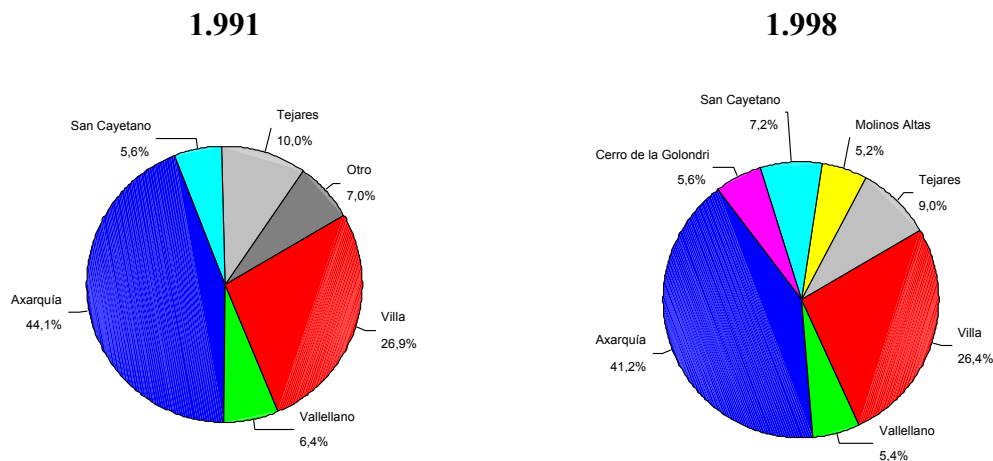

Fuente: Censo de Población 1.991.

Elaboración propia.

Fuente: Padrón Municipal de Habitantes 1.998.

Elaboración propia.

**Tabla 3. Población de la ZTS por núcleos.<sup>6</sup>**

Núcleo	Población 1991	Población 1998	% crecimiento
Villa	14.125	13.543	-4,12%
Vallellano	3.337	2.788	-16,45%
Axarquía	23.113	21.101	-8,71%
Cerro de la Golondrina	1.643	2.856	73,83%
San Cayetano	2.938	3.713	26,38%
Molinos Altas	2.024	2.643	30,58%
Tejares	5.252	4.606	-12,30%
Total ZTS	52.432	51.250	-2,25%
Córdoba	302.154	309.961	2,58%
Provincia	754.452	767.175	1,69%
Andalucía	6.940.522	7.236.459	4,26%

Fuente: Censo de Población 1.991. Padrón Municipal 1.998.

Elaboración propia.

La evolución de las distintas zonas de la ZTS desde 1.991 no ha sido homogénea. Globalmente, la ZTS ha perdido población, cuando la tendencia general en el entorno es al

<sup>5</sup> En los diagramas de sectores se han agrupado los barrios cuyo porcentaje de población es inferior al 5% bajo el epígrafe "Otros".

aumento de la población. Es de destacar que las zonas más tradicionales de la ZTS (Villa y Axarquía, fundamentalmente) han perdido más población en términos relativos que la ZTS en su conjunto.

### 3.3. Estructura demográfica

El Gráfico 3. permite describir la estructura de la población de la zona urbana.

**Gráfico 3. Pirámides de población de la zona urbana de la ZTS.**

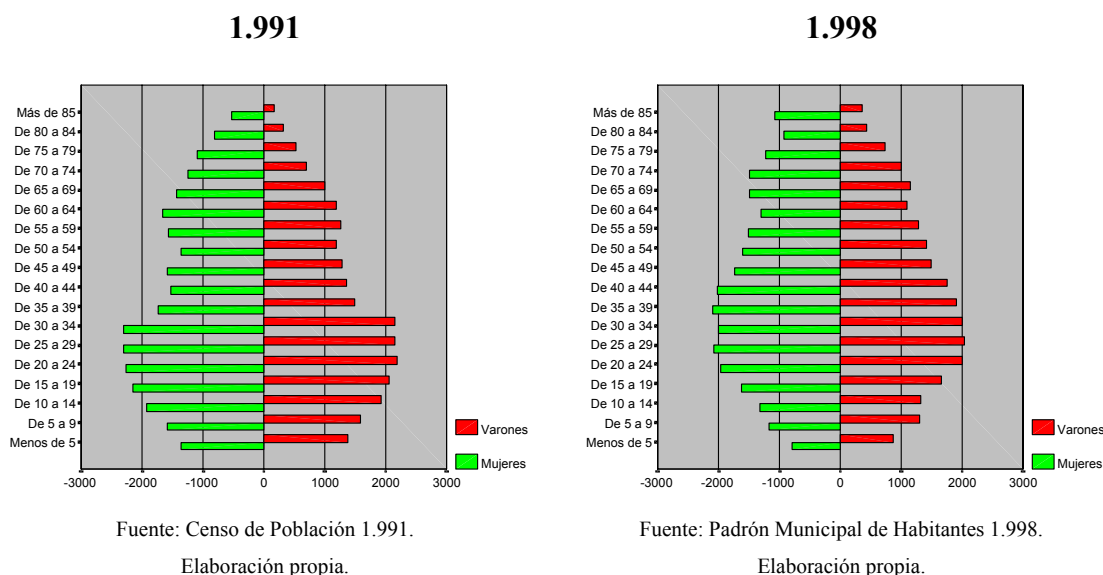

En términos comparativos, se observa que la base de la pirámide de 1.998 se reduce respecto de la de 1.991, indicando un descenso de la natalidad. Por otra parte, se observa un leve aumento de la población entre 35 y 64 años que difumina el déficit de población que existía en la pirámide de 1.991 en esa franja.

Es también destacable el fuerte incremento de población de mayores que se está produciendo con el aumento de la esperanza de vida, sobre todo entre las mujeres.

<sup>6</sup> El dato comparado de población de Cerro de la Golondrina no debe contemplarse en términos de aumento de población. El fuerte crecimiento se debe a que en 1.998 se consideran parte de secciones censales de Axarquía que no se contabilizan en 1.991.

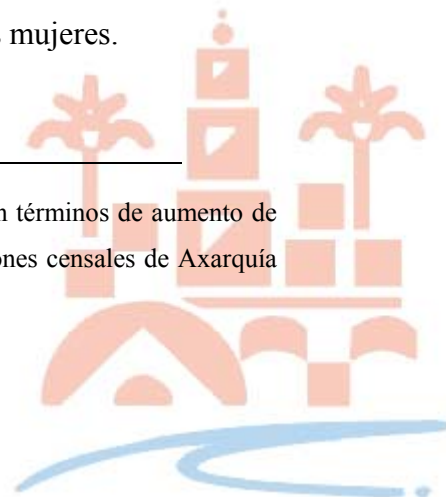

**Gráfico 4. Proporción de masculinidad.**

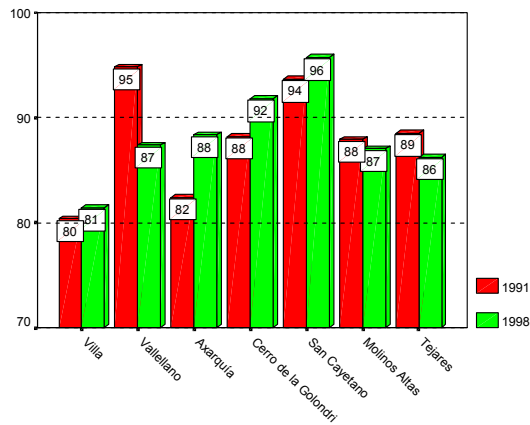

Fuente: Censo de Población 1.991. Padrón Municipal 1.998.  
Elaboración propia.

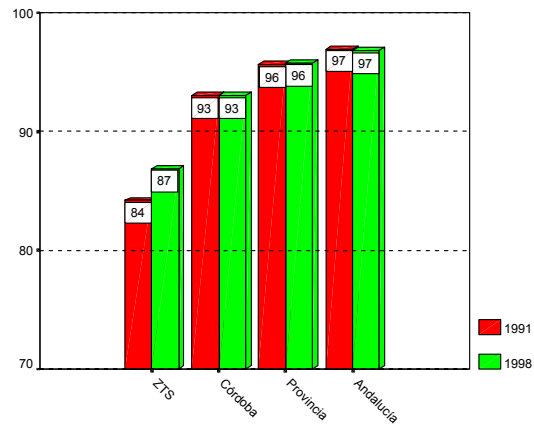

Fuente: Censo de Población 1.991. Padrón Municipal 1.998.  
Elaboración propia.

La relación entre el número de hombres y mujeres en los distintos barrios (Gráfico 4.) es muy dispar. Además, la evolución de esta relación también ha sido distinta.

En general, la proporción de varones es menor en la ZTS que en el entorno. Por barrios, destaca el fuerte descenso de esta proporción de varones en Vallellano.

**Tabla 4. Población de la ZTS por grupos de edad (1.991).**

Núcleo	Infancia (<15)	Juventud (15-29)	Adultos (30-64)	3ª edad (>64)
Villa	15,35%	24,24%	41,48%	18,93%
Vallellano	16,60%	29,49%	41,80%	12,11%
Axarquía	20,11%	24,22%	40,81%	14,86%
Cerro de la Golondrina	17,95%	27,08%	40,96%	14,00%
San Cayetano	29,51%	21,58%	41,46%	7,45%
Molinos Altas	20,75%	26,78%	42,69%	9,78%
Tejares	15,52%	28,67%	42,71%	13,10%
Total ZTS	18,63%	25,05%	41,36%	14,97%
Córdoba	21,67%	26,09%	40,75%	11,50%
Provincia	21,86%	25,36%	39,09%	13,69%
Andalucía	22,89%	26,32%	39,07%	11,72%

Fuente: Censo de Población 1.991.



Elaboración propia.

**Tabla 5. Población de la ZTS por grupos de edad (1.998).**

Núcleo	Infancia (<15)	Juventud (15-29)	Adultos (30-64)	3ª edad (>64)
Villa	11,53%	20,47%	44,12%	23,89%
Vallellano	10,26%	23,39%	44,62%	21,74%
Axarquía	13,77%	22,49%	45,10%	18,64%
Cerro de la Golondrina	19,33%	21,04%	46,32%	13,31%
San Cayetano	15,00%	26,42%	46,89%	11,69%
Molinos Altas	14,15%	25,09%	48,01%	12,75%
Tejares	11,49%	20,93%	46,96%	20,63%
Total ZTS	13,20%	22,20%	45,33%	19,27%
Córdoba	14,97%	24,33%	44,91%	15,79%
Provincia	18,83%	24,51%	41,18%	15,48%
Andalucía	19,37%	26,01%	41,47%	13,15%

Fuente: Padrón Municipal de Habitantes 1.998.

Elaboración propia.

La tendencia general de la ZTS es al envejecimiento de la población. Puede comprobarse que la proporción de población infantil y joven disminuye en casi todos los barrios, particularmente en el casco histórico. Aunque ésta es la tendencia general del entorno (Córdoba, provincia y Andalucía), en alguno de los barrios se hace aún más patente.

### La proporción de dependencia (

Gráfico 5. ) es el promedio de personas menores de 15 años o mayores de 65 por cada 100 personas entre 16 y 64 años. Este indicador mide el promedio de niños y pensionistas que tendría que mantener necesariamente cada individuo potencialmente activo (entre 16 y 65

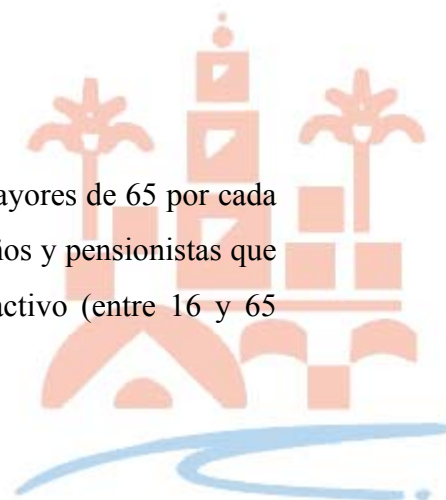

años). Así, por ejemplo, una proporción de dependencia del 59% indica que hay 59 personas menores de 16 años o mayores de 65 por cada 100 entre 16 y 65.

**Gráfico 5. Proporción de dependencia**

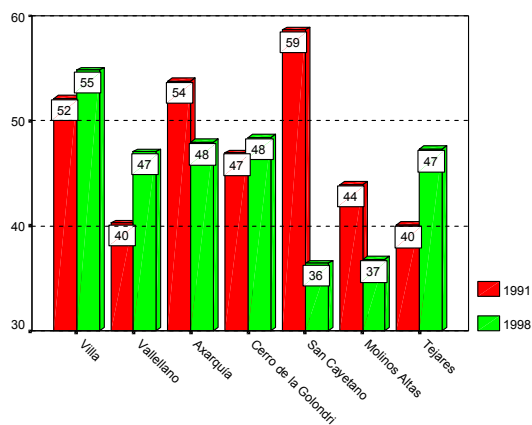

Fuente: Censo de Población 1.991. Padrón Municipal 1.998.

Elaboración propia.

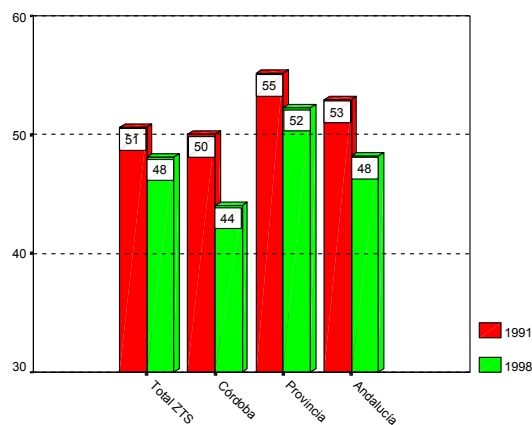

Fuente: Censo de Población 1.991. Padrón Municipal 1.998.

Elaboración propia.

En 1.998 la tasa de dependencia de la ZTS es superior a la de la ciudad, aunque inferior a la de la provincia y similar a la andaluza. Por barrios, destacan Villa, con el índice más alto y San Cayetano (con un descenso relativo desde 1.991 fortísimo) y Molinos Altas, muy por debajo de la media.

**Gráfico 6. Proporción de progresividad demográfica.**





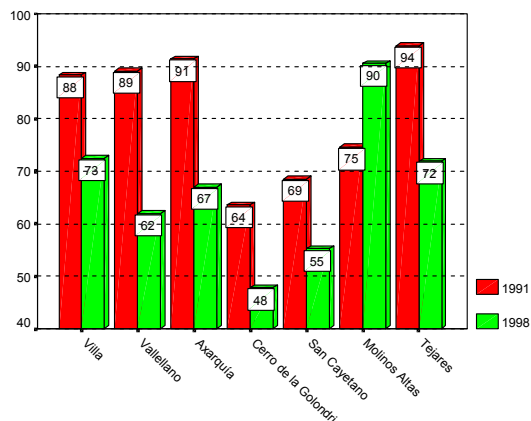

Fuente: Censo de Población 1.991. Padrón Municipal 1.998.  
Elaboración propia.

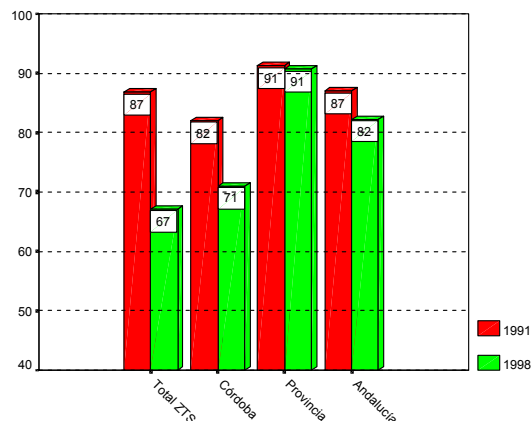

Fuente: Censo de Población 1.991. Padrón Municipal 1.998.  
Elaboración propia.

La proporción de progresividad demográfica es el promedio de niños entre 0 y 4 años por cada 100 niños entre 5 y 9 años. Se utiliza como indicador de la evolución de la natalidad, ya que si esta razón está por encima del 100%, el número de recién nacidos (de 0 a 4 años) se incrementa respecto de los últimos 5 años. Este 100% garantiza la estabilidad de la población (siempre que no se produzcan emigraciones), pero porcentajes por debajo indican que la población descenderá si no se producen inmigraciones o si la natalidad no aumenta de manera significativa.

En la ZTS esta proporción queda por debajo de la media de la ciudad, provincia y Andalucía. En algunos barrios de la ZTS se alcanzan niveles preocupantes: en Cerro de la Golondrina y Vallellano, por ejemplo, hay aproximadamente la mitad de niños de menos de 4 años que de 5 a 9 años.

A continuación se comenta con detalle la evolución de la estructura de la población por sexo y edad a través de sus pirámides.

### 3.3.1. Villa

**Gráfico 7. Pirámides de población de Villa.**

1.991

1.998



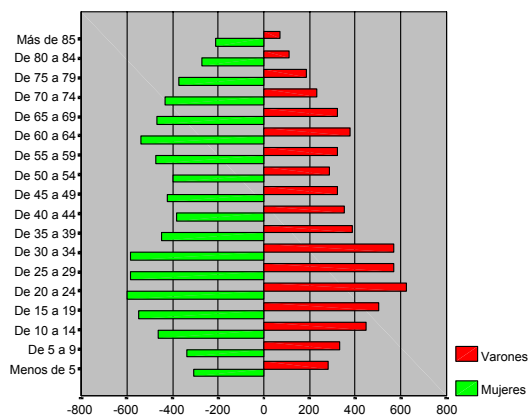

Fuente: Censo de Población 1.991.

Elaboración propia.

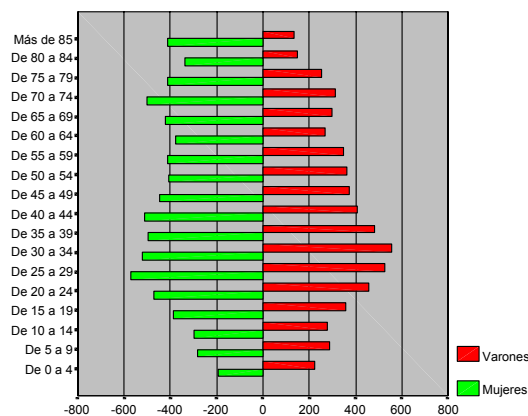

Fuente: Padrón Municipal de Habitantes 1.998.

Elaboración propia.

La estructura de la pirámide de 1.998 tiende claramente a la de una pirámide invertida. El envejecimiento de la población se ha hecho patente desde 1.991, y se hará más patente aún si no se invierte la tendencia a la baja de la natalidad de forma drástica o llega población desde otras zonas.

### 3.3.2. Axarquía

**Gráfico 8. Pirámides de población de Axarquía.**

**1.991**

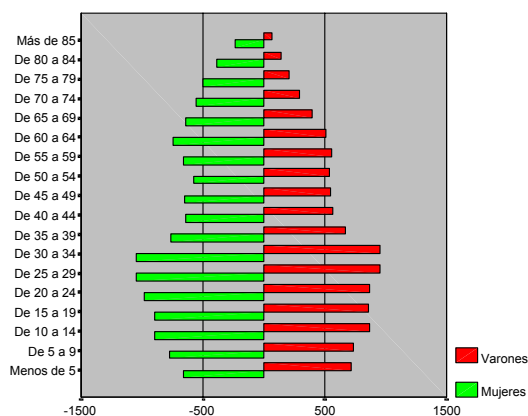

Fuente: Censo de Población 1.991.

Elaboración propia.

**1.998**

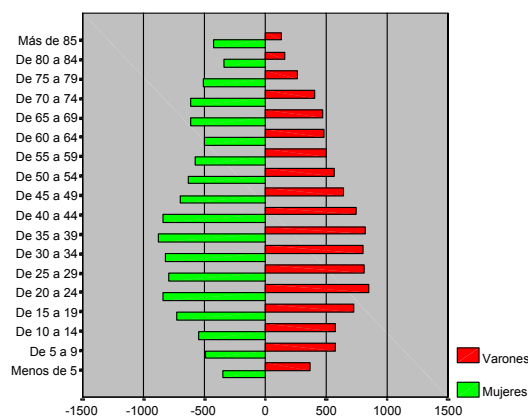

Fuente: Padrón Municipal de Habitantes 1.998.

Elaboración propia.

El estrechamiento de la base de la pirámide desde 1.991 indica que la natalidad disminuye de manera evidente. Aunque el envejecimiento de la población aún no es tan

evidente como en Villa, es esperable que se vaya produciendo de manera paulatina en los próximos años.

### 3.3.3. Vallellano

**Gráfico 9. Pirámides de población de Vallellano.**

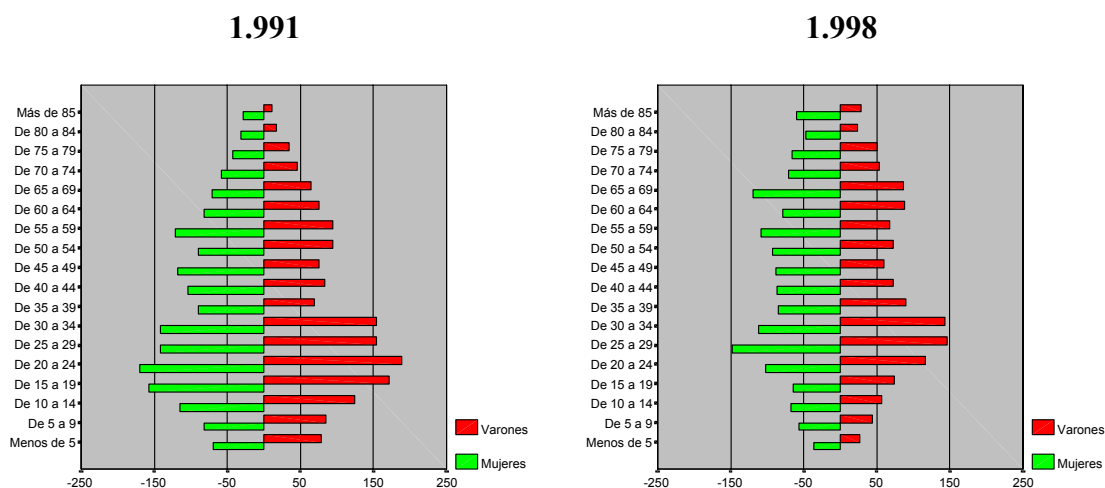

Fuente: Censo de Población 1.991.

Elaboración propia.

Fuente: Padrón Municipal de Habitantes 1.998.

Elaboración propia.

La pérdida de población joven es muy patente. Además, esta pérdida reduce aún más la natalidad.

Se observa también con claridad el aumento de población de mayores, que en términos relativos será aún más relevante, dado el descenso de población joven y adulta.

### 3.3.4. Tejares

**Gráfico 10. Pirámides de población de Tejares.**

1.991

1.998



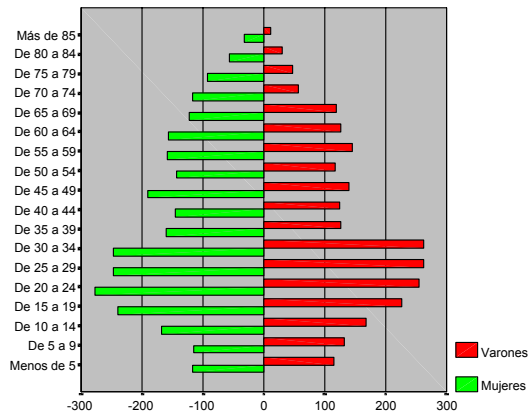

Fuente: Censo de Población 1.991.  
Elaboración propia.

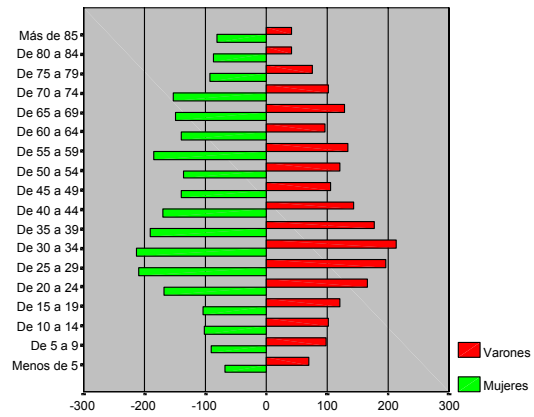

Fuente: Padrón Municipal de Habitantes 1.998.  
Elaboración propia.

De nuevo se observa de manera clara una pérdida espectacular de población joven y de manera paralela un estrechamiento de la base de la pirámide, indicando descenso de la natalidad.

### 3.3.5. Molinos Altas

**Gráfico 11. Pirámides de población de Molinos Altas.**

**1.991**

**1.998**



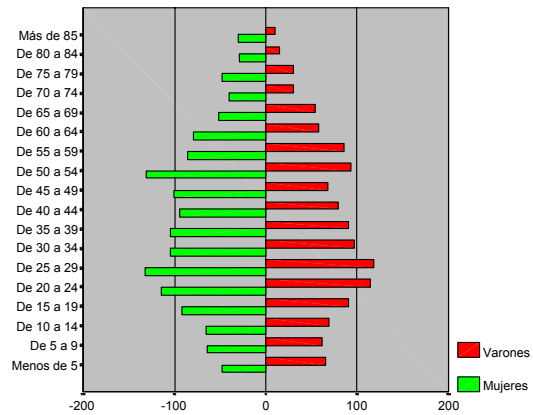

Fuente: Padrón Municipal de Habitantes 1.998.

Elaboración propia.

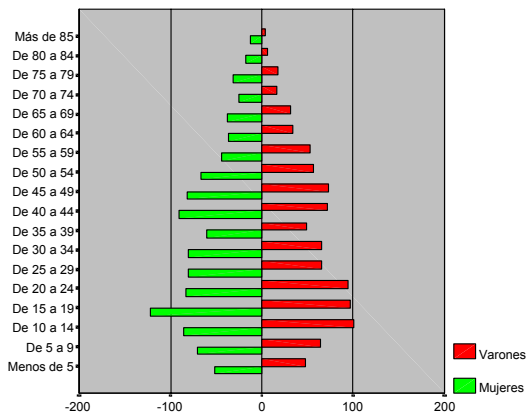

Fuente: Censo de Población 1.991.

Elaboración propia.

Se ha producido un aumento de la población joven-adulta y adulta. Este aumento ha permitido mantener el tamaño de la base de la pirámide, pero no aumentarlo. Es decir, la natalidad no ha disminuido en términos absolutos, pero sí en términos relativos (nacidos por pareja fértil).

### 3.3.6. San Cayetano

**Gráfico 12. Pirámides de población de San Cayetano.**

**1.991**

**1.998**



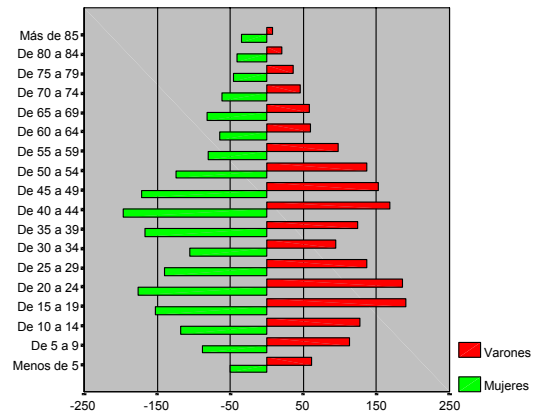

Fuente: Padrón Municipal de Habitantes 1.998.

Elaboración propia.

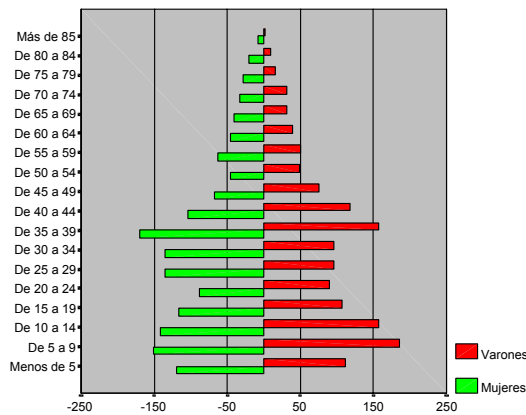

Fuente: Censo de Población 1.991.

Elaboración propia.

Se ha producido una llegada masiva de población joven y adulta pero, a pesar de este hecho, la base de la pirámide se ha estrechado aún más, indicando que la natalidad descende de manera evidente.

### 3.3.7. Cerro de la Golondrina

**Gráfico 13. Pirámides de población de Cerro de la Golondrina.**

**1.991**

**1.998**



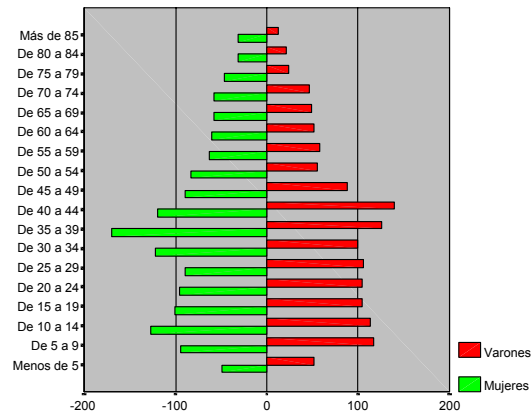

Fuente: Padrón Municipal de Habitantes 1.998.

Elaboración propia.

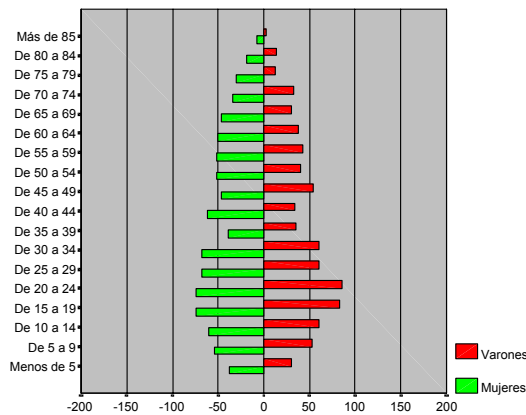

Fuente: Censo de Población 1.991.

Elaboración propia.

Ambas pirámides se diferencian de manera evidente en el número de habitantes que representan, sin embargo, esto no implica necesariamente una llegada de población: al hacer la pirámide de 1.991 se han tenido en cuenta secciones censales que han cambiado desde este año.

Valorando la pirámide de 1.998, que corresponde a la estructura actual de la población, llama la atención el estrechamiento que se está produciendo en la base.

Además, hay una fuerte presencia de población entre 35 y 45 años que destaca entre el resto de cohortes.



## **4. Estructura socioeconómica de la ZTS**

En el presente apartado se pretende acercar a lector a la realidad socioeconómica de la ZTS. Para ello se van analizar distintas variables agrupadas en dos grandes grupos:

- Situación de la actividad económica.
- Situación laboral de la población.

Se han utilizado, básicamente, las siguientes fuentes: Censo de Población de 1.991, el trabajo de campo realizado para el Ayuntamiento por los alumnos de la Escuela Universitaria de Trabajo Social de Linares becados a tal efecto y por el propio equipo y la encuesta de percepción de la realidad realizada a los ciudadanos cordobeses. Como los datos que se analizan tienen distinto origen, se ha considerado necesario distinguir visualmente los mismos para facilitar la comprensión al lector de este estudio. Así, los datos que provienen del censo y del trabajo de campo se confeccionan en tablas sin fondo, mientras que la información que proviene de la encuesta (que proporciona datos estimados) se confeccionan en tablas con fondo.

### **4.1. Situación de la actividad económica**

El análisis sobre la actividad económica pretende que el lector obtenga una visión de conjunto de la misma a través de varias variables que permitan indicar qué tipología de actividad económica existe. Para ello se van analizar variables relacionadas con el comercio y la implantación del sistema financiero, la distribución de la población por sectores productivos, etc. Antes de empezar el análisis, se ha de indicar que los datos de algunas variables utilizadas no son tan recientes como sería deseable, pero, en cualquier caso, actualizan los datos del anterior diagnóstico.





*4.1.1. Actividades comercial y financiera.*

El nivel de implantación de comercios y de entidades financieras en una área geográfica determinada es indicativo del nivel de actividad económica existente en la misma. Por tanto, una buena implantación de estas actividades en una zona urbana en concreto es indicativa de mayor bienestar económico y social, pues la población que tiene todos estos servicios en su proximidad tiene mejor calidad de vida. Además, esto genera valor añadido, es decir, riqueza y empleo, puntales necesarios para el crecimiento y desarrollo de cualquier población.

Para conocer las características de la actividad económica de las ZTS's y de sus barrios se solicitó información desagregada del Impuesto de Actividades Económicas (IAE) al Ayuntamiento. En la fecha de conclusión del presente trabajo no se ha facilitado información alguna. Se pedía número de licencias clasificadas por tipo de actividad y características generales como los m<sup>2</sup> de los locales. El objetivo perseguido era calcular distintos índices (de actividad económica, comercial, etc.) a través de estos datos y su comparación.

No obstante, la observación del medio ha permitido constatar la actividad comercial y financiera de la ZTS. La actividad comercial se concentra en los barrios de Tejares y Centro Comercial. En general, existe un tejido comercial aceptable por todos los barrios, aunque se observa que a medida que nos desplazamos hacia el Este y hacia el Sur, Axarquía y Cerro de la Golondrina, el nivel de implantación disminuye.

En la Tabla 6 se recoge la distribución de entidades financieras por tipologías y por ZTS's a 31 de diciembre de 1.998. Es llamativa la gran implantación de los distintos tipos de entidades financieras existentes en esta ZTS. Todos los bancos tienen sucursales en esta zona, pues en ella se sitúa el centro financiero de la ciudad. Debido a que este tipo de entidades tienen afán de lucro, se localizan principalmente donde existe concentración de actividad comercial y, por tanto, la mayoría de estas sucursales se concentra en los barrios de Tejares y Centro Comercial, en concreto en la Avda. Gran Capitán, Ronda Tejares y adyacentes. En el barrio del Cerro de la Golondrina no se localiza ninguna sucursal bancaria. El resto de tipologías de entidades financieras también están representadas en la ZTS y, aunque también se concentran en los barrios de mayor actividad comercial, en el caso de las Cajas de Ahorro

el nivel de concentración es menor en estas zonas, debido a la gran implantación de Cajasur en la ciudad y en especial en esta zona en concreto.

**Tabla 6: Distribución de entidades financieras por tipologías en 1.998.**

UNIDAD GEOGRÁFICA	BANCOS	CAJAS DE AHORROS	COOPERATIVAS DE CREDITO
ZTS 1 - CENTRO	39	40	4
ZTS 2 - FUENSANTA	4	18	1
ZTS 3 - SECTOR SUR	5	14	2
ZTS 4 - SEBASTIAN CUEVAS	21	28	2
ZTS 5 - LEVANTE	13	26	1
ZTS 6 - NORTE	9	11	1
ZTS 7 - MORERAS	0	11	1
ZTS 8 - VALLEHERMOSO	0	2	0
MUNICIPIO DE CORDOBA	91	150	12
CORDOBA PROVINCIA	214	318	81
ANDALUCIA	2.026	2.593	832
ESPAÑA	17.508	17.947	3.639

Fuente: Banco de España. Elaboración propia.

#### 4.1.2. Distribución de la población por sectores productivos



La Tabla 7 muestra la distribución de la población por sectores productivos de forma global en las ZTS's y en los barrios obtenido del censo de población de 1.991. Aunque el dato sea poco reciente es operativo, pues la distribución de la población por sectores productivos ha variado ligeramente para el conjunto de España y de Andalucía en los últimos años. Se observa una tendencia, iniciada hace unas décadas, de aumento de peso del sector terciario y disminución de los otros dos sectores productivos, en especial de la agricultura. Por tanto, la estructura productiva que puede existir en la actualidad va a ser parecida a la que se ofrece. Esta información va a facilitar la explicación de la evolución de la situación sociolaboral.

En esta ZTS la actividad productiva se encuentra muy terciarizada, siendo la zona con mayor porcentaje de sector terciario de la ciudad. El peso del sector secundario está por debajo de la media de la ciudad y alcanza el nivel más bajo del municipio; lo mismo ocurre con el porcentaje de población de este sector que se dedica a la construcción. En lo que se refiere al sector primario, también está por debajo de la media.

**Tabla 7: Distribución de la población por sectores productivos en 1.991.**



## Diagnóstico Social de la Zona de Trabajo Social de Centro

UNIDAD GEOGRAFICA	SECTOR PRIMARIO	SECTOR SECUNDARIO	PORCENTAJE DE SECTOR SECUNDARIO DE INDUSTRIA	PORCENTAJE DE SECTOR SECUNDARIO DE CONSTRUCCION	SECTOR TERCIARIO	PORCENTAJE DE SECTOR TERCIARIO DE COMERCIO	PORCENTAJE DE SECTOR TERCIARIO DE OTROS SERVICIOS
ZTS 1 - CENTRO	3,8%	20,9%	72,6%	27,4%	75,3%	18,6%	81,4%
ZTS 2 - FUENSANTA	6,0%	35,6%	65,0%	35,0%	58,4%	26,2%	73,8%
ZTS 3 - SECTOR SUR	5,2%	34,9%	57,3%	42,7%	59,9%	22,4%	77,6%
ZTS 4 - SEBASTIAN CUEVAS	8,7%	21,7%	72,1%	27,9%	69,5%	13,7%	86,3%
ZTS 5 - LEVANTE	2,3%	35,4%	68,0%	32,0%	62,3%	26,1%	73,9%
ZTS 6 - NORTE	3,8%	28,3%	67,0%	33,0%	67,9%	19,6%	80,4%
ZTS 7 - MORERAS	4,1%	35,5%	48,5%	51,5%	60,4%	21,1%	78,9%
ZTS 8 - VALLEHERMOSO	5,0%	35,8%	48,8%	51,2%	59,2%	22,0%	78,0%
MUNICIPIO DE CORDOBA	4,8%	30,1%	63,5%	36,5%	65,2%	20,8%	79,2%
CORDOBA PROVINCIA	28,4%	27,5%	60,8%	39,2%	44,1%	21,5%	78,5%
ANDALUCIA	21,0%	28,8%	53,8%	46,2%	50,3%	21,5%	78,5%
ESPAÑA	10,6%	36,8%	68,5%	31,5%	52,6%	21,1%	78,9%

BARRIO	SECTOR PRIMARIO	SECTOR SECUNDARIO	PORCENTAJE DE SECTOR SECUNDARIO DE INDUSTRIA	PORCENTAJE DE SECTOR SECUNDARIO DE CONSTRUCCION	SECTOR TERCIARIO	PORCENTAJE DE SECTOR TERCIARIO DE COMERCIO	PORCENTAJE DE SECTOR TERCIARIO DE OTROS SERVICIOS
CASCO HISTORICO - AXARQUIA	2,1%	28,2%	72,1%	27,9%	69,7%	22,8%	77,2%
CASCO HISTORICO - VILLA	6,1%	14,0%	68,9%	31,1%	79,9%	16,5%	83,5%
CERRO DE LA GOLONDRINA	1,9%	32,6%	72,6%	27,4%	65,4%	21,1%	78,9%
RESTO ZONA CENTRO	4,1%	15,8%	77,9%	22,1%	80,2%	15,7%	84,3%
VALLELLANO	4,9%	12,5%	77,5%	22,5%	82,6%	12,1%	87,9%

Fuente: INE. CERCA+100. Censo de Población de 1.991. Elaboración propia.

El análisis por barrios refleja la heterogeneidad de la ZTS. Así, se encuentra por un lado los barrios con mayor actividad comercial y financiera, Casco Histórico: Villa, Resto Zona Centro y Vallellano, muy terciarizados, en niveles en torno al 80% de la población, porcentaje muy superior a la media municipal. Por el otro lado están el resto de barrios, Casco Histórico: Axarquía y Cerro de la Golondrina, que se encuentran terciarizados pero en niveles parecidos al conjunto de la ciudad y en los que el peso del sector secundario es más importante. El porcentaje de población que se dedica a la agricultura en la ZTS es pequeño, pero en el ámbito de los barrios es dispar. Así, se observa que Casco histórico: Villa supera ampliamente las medias de su zona y del municipio, mientras que en el Cerro de la Golondrina ocurre al contrario.

La utilización de un instrumento gráfico a veces facilita la comprensión de la información facilitada sobre un tema. Así en el Gráfico 14 se representan algunos datos de la Tabla 7, con el fin de que en una imagen el lector observe claramente lo expuesto anteriormente sobre la distribución de la población por sectores productivos en el conjunto de la ZTS y en sus barrios.



**Gráfico 14: Distribución de la población por sectores productivos en la ZTS y en los barrios en 1.991.**

ZTS 1 – Centro

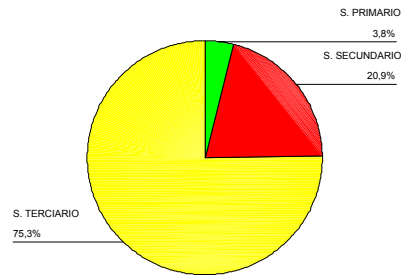

Casco Histórico: Axarquía

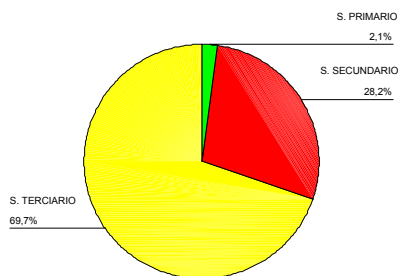

Casco Histórico: Villa

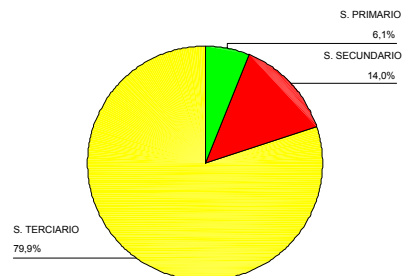

Cerro de la Golondrina

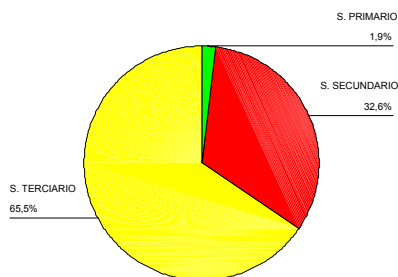

Resto Zona Centro

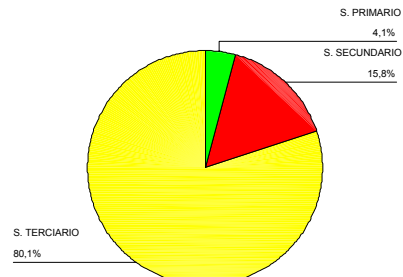

Vallellano

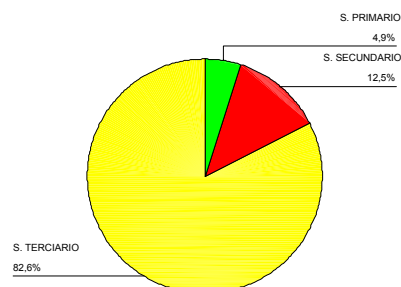

Fuente: INE. CERCA+100. Censo de Población de 1.991. Elaboración propia.



En la Tabla 8 se recogen los mismos datos anteriores pero desglosados por sexo. Este desglose indica un cambio lógico en la distribución de la población por sectores productivos, pues el sexo es un condicionante para acceder a muchos trabajos, de tal manera que esta distribución solamente muestra la realidad sobre el distinto trato a la mujer en nuestra sociedad en el acceso al mercado de trabajo. Así, el sector productivo que da más trabajo a las mismas es el terciario. En esta ZTS el 88,6% de la población femenina que trabaja lo hace en este sector, porcentaje ligeramente superior al conjunto de la ciudad. Es patente, por tanto, el encasillamiento de la mujer en el sector servicios. Si se observa el Gráfico 15 y el, se verán claramente estas diferencias.

En el ámbito de los barrios, la dicotomía comentada para el análisis sin desglose por sexo, se mantiene al observar los datos desglosados. En el caso de las mujeres el peso del sector terciario es abrumador en todos los barrios, pero es llamativo que en Casco Histórico: Villa y Vallellano el porcentaje de población que se dedica a los servicios supere el 90%. En el reparto de la población femenina entre los otros sectores productivos es donde se encuentra las diferencias entre los barrios, siendo llamativo que en el Cerro Golondrina y en Casco Histórico: Axarquía el sector secundario es superior a la media de la ciudad, mientras que en el resto de los barrios ocurre al contrario. En el caso de los hombres la distribución de la población por sectores productivos no es tan dispar del análisis conjunto de los sexos. En este grupo se observa que el porcentaje del sector secundario es mayor que en el análisis global; aunque la economía se está terciarizando, este efecto es menor en los hombres, tanto en esta ZTS como en el conjunto de la ciudad. Entre los barrios existen disparidades en la distribución de los hombres por sectores productivos y éstas son las mismas que comentamos en el análisis global.



**Tabla 8: Distribución de la población por sectores productivos y por sexo en 1.991.**

UNIDAD GEOGRAFICA	SECTOR PRIMARIO HOMBRES	SECTOR SECUNDARIO HOMBRES	PORCENTAJE DE SECTOR SECUNDARIO DE INDUSTRIA HOMBRES	PORCENTAJE DE SECTOR SECUNDARIO DE CONSTRUCCION HOMBRES	SECTOR TERCIARIO HOMBRES	PORCENTAJE DE SECTOR TERCIARIO DE COMERCIO HOMBRES	PORCENTAJE DE SECTOR TERCIARIO DE OTROS SERVICIOS HOMBRES
ZTS 1 - CENTRO	4,7%	28,0%	69,2%	30,8%	67,3%	19,9%	80,1%
ZTS 2 - FUENSANTA	5,5%	43,8%	60,3%	39,7%	50,7%	25,3%	74,7%
ZTS 3 - SECTOR SUR	4,9%	43,8%	53,0%	47,0%	51,3%	23,2%	76,8%
ZTS 4 - SEBASTIAN CUEVAS	9,3%	28,7%	68,7%	31,3%	61,9%	13,9%	86,1%
ZTS 5 - LEVANTE	2,1%	42,9%	64,3%	35,7%	55,0%	25,7%	74,3%
ZTS 6 - NORTE	2,5%	36,2%	63,8%	36,2%	59,3%	19,7%	80,3%
ZTS 7 - MORERAS	4,2%	44,8%	45,0%	55,0%	51,0%	22,3%	77,7%
ZTS 8 - VALLEHERMOSO	5,2%	45,1%	45,4%	54,6%	49,7%	22,9%	77,1%
MUNICIPIO DE CORDOBA	4,7%	38,4%	59,6%	40,4%	56,7%	21,3%	78,7%
CORDOBA PROVINCIA	25,8%	34,5%	54,8%	45,2%	39,7%	21,4%	78,6%
ANDALUCIA	20,6%	35,6%	47,8%	52,2%	43,8%	20,7%	79,3%
ESPAÑA	11,7%	44,0%	62,4%	37,6%	44,3%	19,7%	80,3%

BARRIO	SECTOR PRIMARIO HOMBRES	SECTOR SECUNDARIO HOMBRES	PORCENTAJE DE SECTOR SECUNDARIO DE INDUSTRIA HOMBRES	PORCENTAJE DE SECTOR SECUNDARIO DE CONSTRUCCION HOMBRES	SECTOR TERCIARIO HOMBRES	PORCENTAJE DE SECTOR TERCIARIO DE COMERCIO HOMBRES	PORCENTAJE DE SECTOR TERCIARIO DE OTROS SERVICIOS HOMBRES
CASCO HISTORICO - AXARQUIA	2,5%	36,7%	68,2%	31,8%	60,8%	24,8%	75,2%
CASCO HISTORICO - VILLA	8,3%	20,1%	66,6%	33,4%	71,6%	17,4%	82,6%
CERRO DE LA GOLONDRINA	2,0%	39,8%	68,1%	31,9%	58,2%	19,3%	80,7%
RESTO ZONA CENTRO	5,2%	20,3%	75,2%	24,8%	74,5%	16,2%	83,8%
VALLELLANO	5,6%	17,1%	76,1%	23,9%	77,3%	13,4%	86,6%





## Diagnóstico Social de la Zona de Trabajo Social de Centro

UNIDAD GEOGRAFICA	SECTOR PRIMARIO MUJERES	SECTOR SECUNDARIO MUJERES	PORCENTAJE DE SECTOR SECUNDARIO DE INDUSTRIA MUJERES	PORCENTAJE DE SECTOR SECUNDARIO DE CONSTRUCCION MUJERES	SECTOR TERCIARIO MUJERES	PORCENTAJE DE SECTOR TERCIARIO DE COMERCIO MUJERES	PORCENTAJE DE SECTOR TERCIARIO DE OTROS SERVICIOS MUJERES
ZTS 1 - CENTRO	2,2%	9,2%	89,5%	10,5%	88,6%	17,1%	82,9%
ZTS 2 - FUENSANTA	7,1%	16,2%	95,3%	4,7%	76,7%	27,6%	72,4%
ZTS 3 - SECTOR SUR	6,0%	13,6%	90,7%	9,3%	80,3%	21,2%	78,8%
ZTS 4 - SEBASTIAN CUEVAS	7,7%	9,8%	88,9%	11,1%	82,5%	13,4%	86,6%
ZTS 5 - LEVANTE	2,5%	16,8%	91,9%	8,1%	80,7%	26,8%	73,2%
ZTS 6 - NORTE	2,7%	12,6%	84,8%	15,2%	84,7%	19,4%	80,6%
ZTS 7 - MORERAS	3,9%	10,6%	87,4%	12,6%	85,6%	19,1%	80,9%
ZTS 8 - VALLEHERMOSO	4,5%	10,6%	87,7%	12,3%	84,9%	20,5%	79,5%
MUNICIPIO DE CORDOBA	4,4%	12,3%	89,9%	10,1%	83,2%	20,1%	79,9%
CORDOBA PROVINCIA	33,6%	13,4%	92,0%	8,0%	53,0%	21,7%	78,3%
ANDALUCIA	21,7%	13,2%	90,8%	9,2%	65,1%	22,8%	77,2%
ESPAÑA	8,3%	22,0%	93,5%	6,5%	69,7%	22,8%	77,2%

BARRIO	SECTOR PRIMARIO MUJERES	SECTOR SECUNDARIO MUJERES	PORCENTAJE DE SECTOR SECUNDARIO DE INDUSTRIA MUJERES	PORCENTAJE DE SECTOR SECUNDARIO DE CONSTRUCCION MUJERES	SECTOR TERCIARIO MUJERES	PORCENTAJE DE SECTOR TERCIARIO DE COMERCIO MUJERES	PORCENTAJE DE SECTOR TERCIARIO DE OTROS SERVICIOS MUJERES
CASCO HISTORICO - AXARQUIA	1,5%	12,5%	92,9%	7,1%	86,0%	20,2%	79,8%
CASCO HISTORICO - VILLA	2,9%	5,5%	80,4%	1,5%	91,7%	92,9%	7,1%
CERRO DE LA GOLONDRINA	1,8%	17,9%	93,3%	2,9%	80,4%	80,4%	19,6%
RESTO ZONA CENTRO	2,1%	8,3%	88,8%	1,8%	89,5%	93,3%	6,7%
VALLELLANO	3,8%	5,6%	84,0%	2,1%	90,7%	88,8%	11,2%

Fuente: INE. CERCA+100. Censo de Población de 1.991. Elaboración propia.

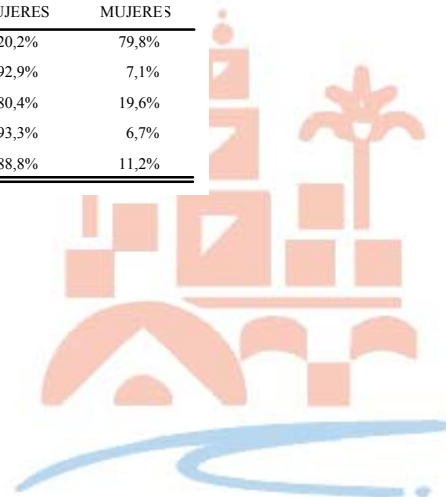

**Gráfico 15: Distribución de la población por sectores productivos y por sexo en la ZTS y en los barrios en 1.991 (I).**  
ZTS 1 – Centro

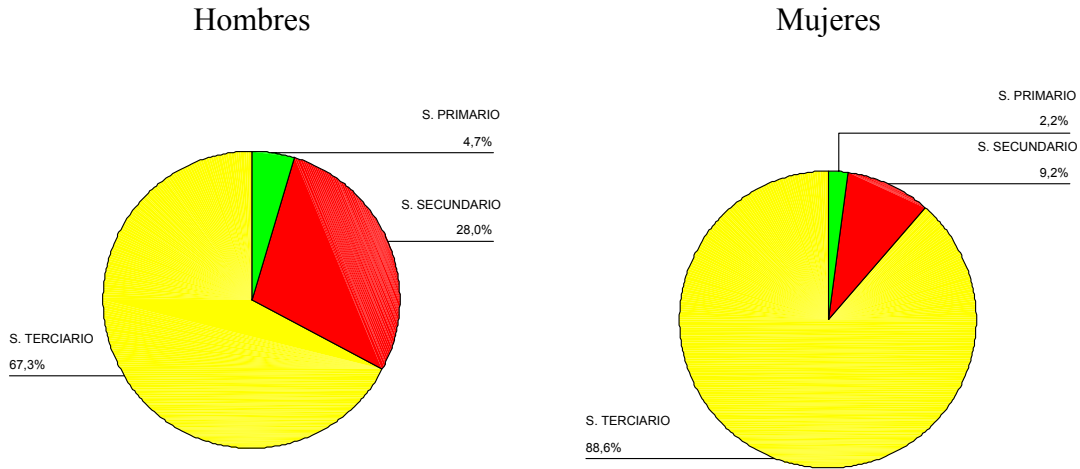

**Casco Histórico: Axarquía**

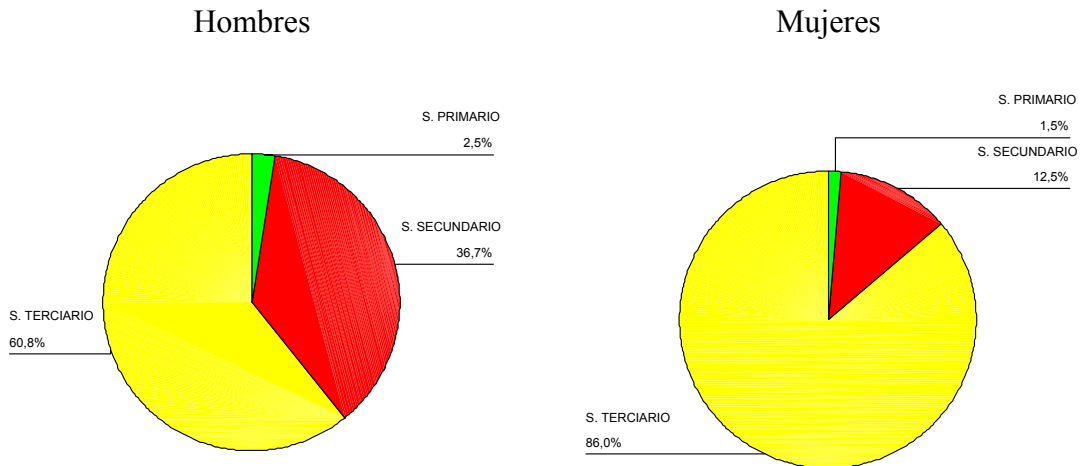

**Casco Histórico: Villa**

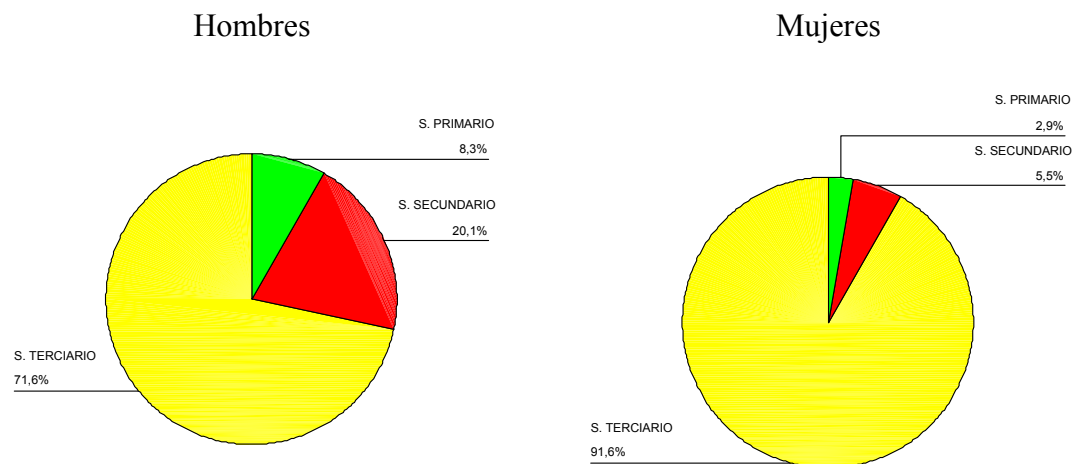

Fuente: INE. CERCA+100. Censo de Población de 1.991. Elaboración propia.



**Gráfico 16: Distribución de la población por sectores productivos y por sexo en la ZTS y en los barrios en 1.991 (II).**

Cerro de la Golondrina

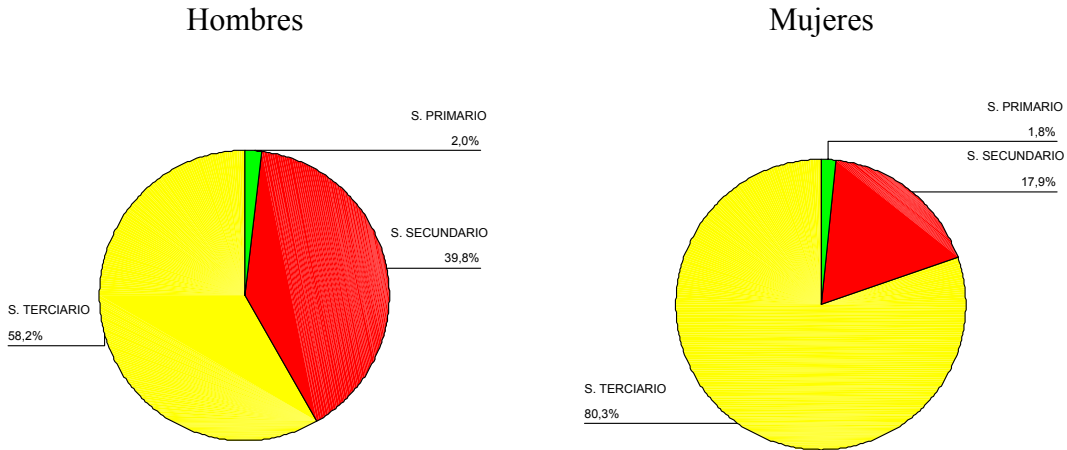

Resto Zona Centro

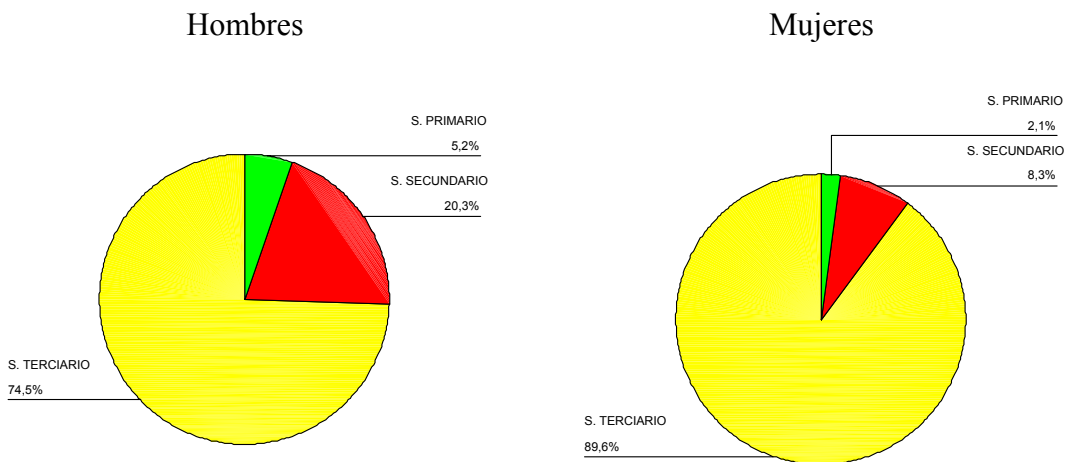

Vallellano

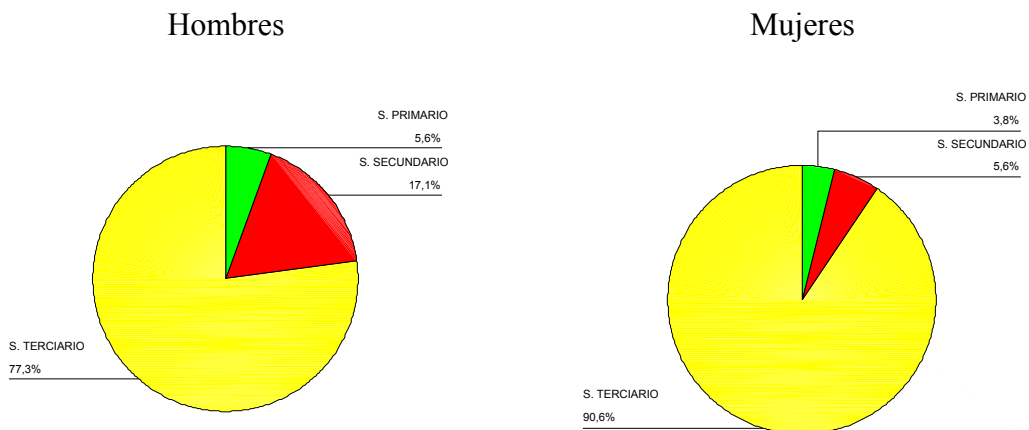

Fuente: INE. CERCA+100. Censo de Población de 1.991. Elaboración propia.



4.1.3. *Distribución de la población por categorías profesionales*

La Tabla 9 muestra la distribución de la población por categorías profesionales de forma global en las ZTS's y en los barrios, obtenida del censo de población de 1.991. Aunque el dato sea poco reciente es interesante conocer a qué estructura profesional nos estamos enfrentando para abordar mejor las actuaciones de formación de los parados.

Los datos muestran que en esta ZTS posee el porcentaje más alto de empresarios con personal y sin personal de toda la ciudad, siendo llamativo que el porcentaje de población que genera empleo en esta zona casi duplica al valor medio del municipio y que el porcentaje de asalariados eventuales es el más bajo de la ciudad.

En el ámbito de los barrios se observa otra vez la dicotomía comentada en el apartado anterior. Así, en los barrios de Casco Histórico: Villa, Resto de Zona Centro y Vallellano ocurre lo comentado para el conjunto de la ZTS, mientras que en Casco Histórico: Axarquía y Cerro de la Golondrina la distribución de la población por categoría profesional sigue una tendencia parecida al conjunto de la ciudad.

**Tabla 9: Distribución de la población por categorías profesionales en 1.991.**

UNIDAD GEOGRAFICA	EMPRESARIOS CON PERSONAL	EMPRESARIOS SIN PERSONAL	COOPERATIVISTAS	AYUDA FAMILIAR	ASALARIADOS FIJOS	ASALARIADOS EVENTUALES	OTRA SITUACION
ZTS 1 - CENTRO	8,2%	9,8%	,8%	1,3%	54,9%	22,6%	2,4%
ZTS 2 - FUENSANTA	2,6%	7,7%	,8%	,8%	44,3%	42,7%	1,1%
ZTS 3 - SECTOR SUR	2,0%	6,6%	1,2%	,8%	42,3%	45,3%	1,8%
ZTS 4 - SEBASTIAN CUEVAS	4,4%	7,4%	,6%	,4%	56,3%	29,4%	1,4%
ZTS 5 - LEVANTE	3,6%	8,4%	1,1%	,8%	52,7%	31,5%	1,8%
ZTS 6 - NORTE	7,2%	8,6%	,7%	,9%	54,0%	26,8%	1,8%
ZTS 7 - MORERAS	2,0%	7,2%	,5%	,6%	44,7%	44,1%	1,0%
ZTS 8 - VALLEHERMOSO	2,4%	5,8%	,6%	,7%	44,1%	45,0%	1,4%
MUNICIPIO DE CORDOBA	4,5%	8,0%	,8%	,8%	50,8%	33,3%	1,7%
CORDOBA PROVINCIA	4,2%	9,2%	1,1%	,9%	32,7%	50,9%	1,0%
ANDALUCIA	4,1%	9,3%	,9%	1,1%	34,8%	48,5%	1,3%
ESPAÑA	4,7%	12,2%	1,0%	1,3%	47,9%	31,2%	1,9%



## Diagnóstico Social de la Zona de Trabajo Social de Centro

BARRIO	EMPRESARIOS CON PERSONAL	EMPRESARIOS SIN PERSONAL	COOPERATIVISTAS	AYUDA FAMILIAR	ASALARIADOS FIJOS	ASALARIADOS EVENTUALES	OTRA SITUACION
CASCO HISTORICO - AXARQUIA	4,8%	10,7%	,9%	1,2%	51,3%	28,8%	2,4%
CASCO HISTORICO - VILLA	12,5%	11,0%	,9%	2,1%	53,2%	16,8%	3,5%
CERRO DE LA GOLONDRINA	4,7%	8,9%	1,0%	1,6%	47,4%	34,6%	1,9%
RESTO ZONA CENTRO	10,1%	7,1%	,6%	,8%	62,3%	17,8%	1,2%
VALLELLANO	8,4%	7,5%	,3%	,7%	65,6%	15,4%	2,2%

Fuente: INE. CERCA+100. Censo de Población de 1.991. Elaboración propia.

En la Tabla 10 se recogen los mismos datos anteriores pero desglosados por sexo.

La distribución por categorías profesionales de los hombres indica una estructura en la ZTS, otra vez, parecida a la comentada para el conjunto de la población. Sin embargo, se observan valores ligeramente superiores en todas las categorías, excepto en Ayuda Familiar y en Asalariados Eventuales, en que son inferiores; este dato es lógico, ya que la primera categoría está más relacionada con las mujeres. En la segunda categoría ese descenso se debe a que la precariedad, generalmente, es menor en los hombres. En el conjunto de los barrios se observa otra vez la heterogeneidad de la ZTS. Así, nuevamente los barrios de Casco Histórico: Villa, Resto Zona Centro y Vallellano, en este orden, presentan una distribución, en general, mejor a la media municipal, mientras que Casco Histórico: Axarquía y Cerro de la Golondrina vuelven a estar en torno a la media del municipio.

En lo que se refiere a las mujeres, hay que comentar que la distribución por categorías profesionales indica una vez más las diferencias que el género establece en el mercado laboral. Así, el porcentaje de población femenina que son empresarias (empresarias con personal, empresarias sin personal y cooperativistas) es inferior al valor del conjunto de la población y muy bajo en comparación con la de los hombres. No obstante, la ZTS posee los valores más altos de mujeres propietarias de empresas de la ciudad y el problema de precariedad laboral es menor en la misma.

A la vista de estos mismos datos para los barrios, se observa que la distribución por categorías profesionales desglosada por sexo sigue un comportamiento parecido para ambos, de tal manera que el comentario sobre la dicotomía existente en los barrios realizado para los hombres, es extrapolable a las mujeres.



**Tabla 10: Distribución de la población por categorías profesionales y por sexo en 1.991.**

UNIDAD GEOGRAFICA	EMPRESARIOS CON PERSONAL HOMBRES	EMPRESARIOS SIN PERSONAL HOMBRES	COOPERATIVISTA HOMBRES	AYUDA FAMILIAR HOMBRES	ASALARIADOS FIJOS HOMBRES	ASALARIADOS EVENTUALES HOMBRES	OTRA SITUACION HOMBRES
ZTS 1 - CENTRO	10,3%	11,6%	,9%	1,0%	54,5%	20,1%	1,6%
ZTS 2 - FUENSANTA	3,2%	8,2%	1,1%	,7%	47,6%	38,4%	,9%
ZTS 3 - SECTOR SUR	2,4%	7,1%	1,4%	,6%	44,7%	42,3%	1,5%
ZTS 4 - SEBASTIAN CUEVA:	5,3%	8,6%	,8%	,4%	57,3%	26,5%	1,1%
ZTS 5 - LEVANTE	4,2%	9,0%	1,3%	,5%	56,2%	27,4%	1,4%
ZTS 6 - NORTE	8,6%	9,3%	,9%	,7%	55,8%	23,6%	1,1%
ZTS 7 - MORERAS	2,2%	7,7%	,5%	,4%	45,9%	42,5%	,7%
ZTS 8 - VALLEHERMOSO	2,5%	6,3%	,7%	,4%	45,3%	43,8%	1,0%
MUNICIPIO DE CORDOBA	5,3%	8,9%	1,0%	,6%	52,4%	30,6%	1,2%
CORDOBA PROVINCIA	5,3%	10,3%	1,2%	,7%	35,3%	46,5%	,7%
ANDALUCIA	5,0%	10,1%	1,0%	,8%	36,2%	45,8%	1,0%
ESPAÑA	5,7%	13,1%	1,0%	,9%	49,2%	28,7%	1,3%

BARRIO	EMPRESARIOS CON PERSONAL HOMBRES	EMPRESARIOS SIN PERSONAL HOMBRES	COOPERATIVISTA HOMBRES	AYUDA FAMILIAR HOMBRES	ASALARIADOS FIJOS HOMBRES	ASALARIADOS EVENTUALES HOMBRES	OTRA SITUACION HOMBRES
CASCO HISTORICO - AXARQUIA	6,3%	12,5%	1,1%	,8%	51,2%	26,5%	1,7%
CASCO HISTORICO - VILLA	15,6%	13,5%	,9%	1,4%	51,7%	15,1%	1,8%
CERRO DE LA GOLONDRINA	5,2%	10,4%	1,2%	1,7%	50,1%	29,1%	2,3%
RESTO ZONA CENTRO	13,3%	8,2%	,7%	,7%	62,6%	13,5%	1,0%
VALLELLANO	10,4%	9,1%	,4%	,6%	64,8%	12,4%	2,3%



## Diagnóstico Social de la Zona de Trabajo Social de Centro

UNIDAD GEOGRAFICA	EMPRESARIOS CON PERSONAL MUJERES	EMPRESARIOS SIN PERSONAL MUJERES	COOPERATIVISTAS MUJERES	AYUDA FAMILIAR MUJERES	ASALARIADOS FIJOS MUJERES	ASALARIADOS EVENTUALES MUJERES	OTRA SITUACION MUJERES
ZTS 1 - CENTRO	4,8%	6,8%	,6%	2,0%	55,5%	26,6%	3,7%
ZTS 2 - FUENSANTA	1,2%	6,5%	,2%	1,1%	36,3%	53,1%	1,6%
ZTS 3 - SECTOR SUR	1,2%	5,3%	,8%	1,2%	36,5%	52,6%	2,5%
ZTS 4 - SEBASTIAN CUEVA	2,8%	5,5%	,3%	,5%	54,4%	34,6%	1,8%
ZTS 5 - LEVANTE	2,1%	7,0%	,5%	1,7%	44,0%	41,8%	2,9%
ZTS 6 - NORTE	4,4%	7,3%	,5%	1,2%	50,2%	33,4%	3,1%
ZTS 7 - MORERAS	1,4%	5,7%	,3%	1,2%	41,4%	48,3%	1,7%
ZTS 8 - VALLEHERMOSO	1,9%	4,6%	,3%	1,5%	40,8%	48,3%	2,5%
MUNICIPIO DE CORDOBA	2,8%	6,3%	,5%	1,3%	47,4%	39,2%	2,6%
CORDOBA PROVINCIA	2,0%	7,0%	1,0%	1,3%	27,5%	59,8%	1,5%
ANDALUCIA	2,1%	7,4%	,7%	1,7%	31,4%	54,6%	2,1%
ESPAÑA	2,7%	10,2%	,8%	2,0%	45,1%	36,2%	3,0%

BARRIO	EMPRESARIOS CON PERSONAL MUJERES	EMPRESARIOS SIN PERSONAL MUJERES	COOPERATIVISTAS MUJERES	AYUDA FAMILIAR MUJERES	ASALARIADOS FIJOS MUJERES	ASALARIADOS EVENTUALES MUJERES	OTRA SITUACION MUJERES
CASCO HISTORICO - AXARQUIA	2,0%	7,4%	,4%	1,9%	51,5%	33,0%	3,7%
CASCO HISTORICO - VILLA	8,3%	7,5%	1,0%	3,0%	55,2%	19,2%	5,9%
CERRO DE LA GOLONDRINA	3,6%	6,0%	,6%	1,2%	41,7%	45,8%	1,2%
RESTO ZONA CENTRO	4,9%	5,2%	,4%	1,1%	61,8%	25,0%	1,4%
VALLELLANO	5,3%	5,1%	,0%	,9%	66,8%	19,8%	2,0%

Fuente: INE. CERCA+100. Censo de Población de 1.991. Elaboración propia.

### 4.1.4. Distribución de la población por rentas familiares

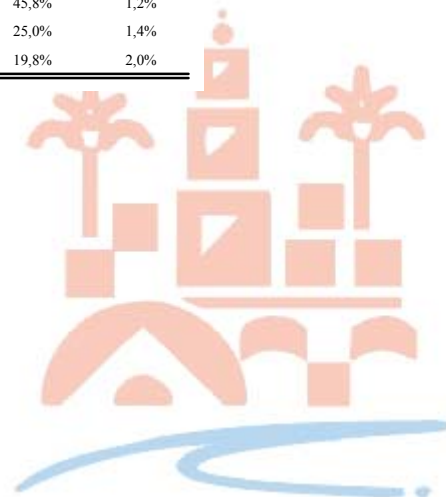

En la Tabla 11 se estima la distribución de las rentas familiares mediante la encuesta realizada en 1.999. Se observa una distribución de la población distinta al conjunto de la ciudad. Así, en esta ZTS casi 1/3 de los hogares tiene unos ingresos altos y más de la mitad de los hogares unos ingresos medios, por lo que el porcentaje de hogares con recursos por debajo de las 100.000 ptas. mensuales es de los más bajos de la ciudad.

**Tabla 11: Distribución de la población por ingresos familiares mensuales en 1.999.**

		Ingresos familiares mensuales				Total
		NS/NC	Menos de 100.000 ptas	Entre 100.000 y 300.000 ptas	Más de 300.000 ptas	
ZTS	Centro	1,2%	12,7%	55,4%	30,7%	100,0%
	Fuensanta	1,7%	17,2%	73,3%	7,8%	100,0%
	Sur		30,8%	61,5%	7,7%	100,0%
	Sebastián Cuevas	2,5%	12,5%	65,6%	19,4%	100,0%
	Levante	1,7%	15,5%	70,7%	12,2%	100,0%
	Norte	,9%	10,0%	51,8%	37,3%	100,0%
	Moreras		21,2%	65,9%	12,9%	100,0%
	Vallehermoso	2,9%	14,3%	65,7%	17,1%	100,0%
	Córdoba	1,3%	16,4%	63,7%	18,6%	100,0%





		Ingresos familiares mensuales			
		NS/NC	Menos de 100.000 ptas	Entre 100.000 y 300.000 ptas	Más de 300.000 ptas
<b>Barrio</b>	<b>Villa</b>		11,1%	51,1%	37,8%
	<b>Axarquía</b>	1,5%	20,6%	66,2%	11,8%
	<b>Vallellano</b>			42,1%	57,9%
	<b>Resto zona centro</b>			41,2%	58,8%
	<b>Cerro de la Golondrina</b>	5,3%	15,8%	68,4%	10,5%

Fuente: Encuesta sobre la percepción de la realidad a los ciudadanos cordobeses. Elaboración propia.

La encuesta está diseñada para el ámbito de la ZTS; por tanto, desagregar a barrios implica disminuir el tamaño de la muestra y aumentar el error de las estimaciones. No obstante, dichas estimaciones sí pueden ofrecer la tendencia del área observada.

Los ingresos familiares por barrios nos confirman otra vez la dicotomía existente en la ZTS. En los barrios de Casco Histórico: Villa, Resto de Zona Centro y Vallellano el porcentaje de familias con ingresos declarados superiores a 300.000 ptas. mensuales es muy alto, en especial, en los dos últimos barrios enumerados. En el otro extremo nos encontramos con los barrios de Casco Histórico: Axarquía y Cerro de la Golondrina donde el porcentaje de familias con ingresos altos no llegan ni a la media de la ciudad y donde el porcentaje de familias con una renta baja alcanza niveles preocupantes, sobre todo en Axarquía.

La Tabla 12 muestra las relaciones existentes entre nivel de renta y nivel de estudios. De estos datos se observa que existe una relación directa entre ambos gactores, ya que en el ámbito de ingresos bajos casi nadie tiene estudios universitarios y a medida que los ingresos

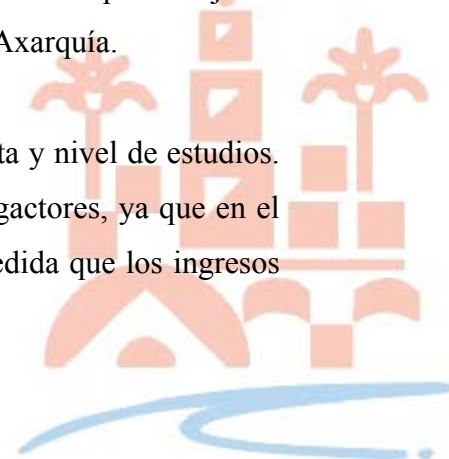

crecen, el porcentaje de personas que no tiene estudios acabados decrece. Por tanto, el nivel de estudios está correlacionado claramente con el nivel de renta familiar.

**Tabla 12: Distribución del nivel de estudios según el nivel de renta familiar en 1.999.**





			Nivel de estudios				Total	
			NS/NC	Sin estudios acabados	Con estudios acabados no universitarios	Estudios universitarios		
Ingresos familiares mensuales	NS/NC	ZTS	Centro		50,0%	50,0%	100,0%	
			Fuensanta		50,0%	50,0%	100,0%	
			Sebastián Cuevas		50,0%	50,0%	100,0%	
			Levante		33,3%	66,7%	100,0%	
			Norte		100,0%		100,0%	
			Vallehermoso			100,0%	100,0%	
	Córdoba				46,2%	53,8%	100,0%	
	Menos de 100.000 ptas	ZTS	Centro		52,4%	47,6%	100,0%	
			Fuensanta	5,0%	35,0%	55,0%	5,0%	100,0%
			Sur		41,7%	58,3%	100,0%	
			Sebastián Cuevas		45,0%	50,0%	5,0%	100,0%
			Levante		42,9%	50,0%	7,1%	100,0%
			Norte		45,5%	54,5%	100,0%	
			Moreras		38,9%	61,1%	100,0%	
			Vallehermoso		100,0%		100,0%	
	Córdoba			,6%	44,7%	52,2%	2,5%	100,0%
	Entre 100.000 y 300.000 ptas	ZTS	Centro		10,9%	68,5%	20,7%	100,0%
			Fuensanta		14,1%	72,9%	12,9%	100,0%
			Sur		19,4%	68,1%	12,5%	100,0%
			Sebastián Cuevas		13,3%	62,9%	23,8%	100,0%
			Levante	,8%	7,0%	80,5%	11,7%	100,0%
			Norte	1,8%	3,5%	77,2%	17,5%	100,0%
			Moreras		16,1%	67,9%	16,1%	100,0%
			Vallehermoso		13,0%	82,6%	4,3%	100,0%
	Córdoba			,3%	11,8%	71,8%	16,0%	100,0%
	Más de 300.000 ptas	ZTS	Centro			43,1%	56,9%	100,0%
			Fuensanta		22,2%	55,6%	22,2%	100,0%
			Sur			55,6%	44,4%	100,0%
			Sebastián Cuevas		3,2%	35,5%	61,3%	100,0%
			Levante		9,1%	54,5%	36,4%	100,0%
Norte					51,2%	48,8%	100,0%	
Moreras				9,1%	18,2%	72,7%	100,0%	
Vallehermoso					50,0%	50,0%	100,0%	
Córdoba				3,3%	45,0%	51,7%	100,0%	

Fuente: Encuesta sobre la percepción de la realidad a los ciudadanos cordobeses. Elaboración propia.

La Tabla 13 utiliza las mismas variables que la tabla anterior pero ahora se analiza la relación de nivel de estudios y rentas familiares obtenidas. El fin de esta tabla es confirmar la relación inversa existente entre nivel de estudios, y rentas familiares obtenidas. El objetivo queda perfectamente conseguido. Es destacable que más de la mitad de la población con estudios universitarios tienen unos ingresos familiares altos, más de 300.000 ptas. al mes.



**Tabla 13: Distribución de los niveles de renta familiar según el nivel de estudios en 1.999.**

			Ingresos familiares mensuales				Total	
			NS/NC	Menos de 100.000 ptas	Entre 100.000 y 300.000 ptas	Más de 300.000 ptas		
Nivel de estudios	NS/NC	ZTS	Fuensanta		100,0%		100,0%	
			Levante			100,0%	100,0%	
			Norte			100,0%	100,0%	
				Córdoba		33,3%	66,7%	100,0%
	Sin estudios acabados	ZTS	Centro	4,5%	50,0%	45,5%	100,0%	
			Fuensanta	4,5%	31,8%	54,5%	9,1%	100,0%
			Sur		51,7%	48,3%	100,0%	
			Sebastián Cuevas	7,7%	34,6%	53,8%	3,8%	100,0%
			Levante	4,2%	50,0%	37,5%	8,3%	100,0%
			Norte	12,5%	62,5%	25,0%	100,0%	
			Moreras		41,2%	52,9%	5,9%	100,0%
			Vallehermoso		62,5%	37,5%	100,0%	
			Córdoba	3,8%	45,5%	46,8%	3,8%	100,0%
	Con estudios acabados no universitarios	ZTS	Centro	1,0%	10,4%	65,6%	22,9%	100,0%
			Fuensanta	1,3%	13,9%	78,5%	6,3%	100,0%
			Sur		28,0%	65,3%	6,7%	100,0%
			Sebastián Cuevas	2,2%	11,2%	74,2%	12,4%	100,0%
			Levante	1,5%	10,7%	78,6%	9,2%	100,0%
			Norte		8,5%	62,0%	29,6%	100,0%
			Moreras		21,6%	74,5%	3,9%	100,0%
			Vallehermoso	4,3%	82,6%	13,0%	100,0%	
			Córdoba	1,1%	13,5%	72,2%	13,2%	100,0%
	Estudios universitarios	ZTS	Centro			39,6%	60,4%	100,0%
			Fuensanta		7,1%	78,6%	14,3%	100,0%
			Sur			69,2%	30,8%	100,0%
			Sebastián Cuevas		2,2%	55,6%	42,2%	100,0%
			Levante		8,0%	60,0%	32,0%	100,0%
Norte					33,3%	66,7%	100,0%	
Moreras					52,9%	47,1%	100,0%	
Vallehermoso					25,0%	75,0%	100,0%	
		Córdoba		2,0%	50,5%	47,4%	100,0%	

Fuente: Encuesta sobre la percepción de la realidad a los ciudadanos cordobeses. Elaboración propia.

## 4.2. Situación laboral de la población

Para analizar la evolución de la situación laboral de la población entre 1.991 y 1.999, hay que tener en cuenta que los últimos datos oficiales disponibles en el ámbito municipal sobre el mercado de trabajo se obtienen del Censo de Población de 1.991. Dado que esta fecha es el punto de partida de este estudio y que en 8 años puede haber cambiado la estructura sociolaboral de la ZTS, se ha preguntado en la encuesta que se ha realizado sobre percepción de la realidad a los ciudadanos cordobeses sobre su situación laboral. Por tanto, es posible actualizar los datos y comentar si las tendencias que se observan en 1.991 persisten o no, aunque no con el mismo grado de profundidad.

4.2.1. *La distribución de la población en relación con la situación laboral.*

Tal y como se observa en la Tabla 14, en 1.991 esta ZTS tiene una distribución distinta en comparación a la que existe en el conjunto de la ciudad.

**Tabla 14: Distribución de la población en relación con la situación laboral en 1.991.**

UNIDAD GEOGRAFICA	OCUPADOS	PARADOS EN BUSCA DE SU PRIMER EMPLEO	PARADOS CON TRABAJO ANTERIOR	PENSIONISTAS	ESTUDIANTES	AMAS DE CASA	OTROS INACTIVOS
ZTS 1 - CENTRO	38,8%	4,5%	5,7%	16,7%	13,7%	19,0%	1,7%
ZTS 2 - FUENSANTA	34,4%	6,9%	10,3%	16,4%	7,2%	23,0%	1,9%
ZTS 3 - SECTOR SUR	31,2%	6,3%	10,6%	18,7%	6,9%	24,3%	2,1%
ZTS 4 - SEBASTIAN CUEVAS	40,3%	4,4%	6,2%	16,5%	13,4%	17,2%	1,5%
ZTS 5 - LEVANTE	37,5%	5,1%	8,7%	13,1%	9,2%	24,8%	1,6%
ZTS 6 - NORTE	38,6%	4,7%	7,0%	13,1%	13,8%	21,3%	1,6%
ZTS 7 - MORERAS	29,7%	7,0%	9,4%	20,0%	7,6%	24,4%	1,9%
ZTS 8 - VALLEHERMOSO	35,7%	6,8%	12,6%	12,0%	5,5%	25,8%	1,7%
MUNICIPIO DE CORDOBA	36,2%	5,4%	8,2%	16,0%	10,3%	22,2%	1,7%
CORDOBA PROVINCIA	36,5%	3,9%	10,0%	19,7%	7,5%	20,6%	1,7%
ANDALUCIA	35,4%	4,3%	9,8%	17,7%	8,4%	22,5%	1,9%
ESPAÑA	40,7%	2,9%	6,6%	18,4%	8,5%	21,0%	1,9%

Fuente: INE. CERCA+100. Censo de Población de 1.991. Elaboración propia.

Así, sobre los datos expuestos destacan:

- El alto porcentaje de población ocupada, el más alto de la ciudad después de la ZTS de Sebastián Cuevas.
- El bajo porcentaje de población parada con trabajo anterior, el más bajo del municipio.
- El alto porcentaje de población estudiantil, el más alto de la ciudad después de la ZTS de Norte.
- El bajo porcentaje de población que se dedican a las tareas del hogar, el más bajo de la ciudad después de la ZTS de Norte.

La Tabla 15 muestra la estimación de la distribución de la población obtenida de la encuesta realizada en el IV trimestre de 1.999. Antes de realizar el análisis de la información, se debe indicar que en esta distribución ha sido necesario agrupar la tipología de situaciones laborales por motivos metodológicos de la encuesta realizada. Esto sólo ha supuesto agregar en la tipología de inactivos por otras causas todas las tipologías de inactivos excepto la de pensionistas y en el caso de los parados agrupar la distinción que se hacía entre parados con y sin empleo anterior.

Los datos obtenidos indican que en comparación con el conjunto del municipio esta ZTS sigue siendo diferente. Hay que llamar la atención sobre:

- El alto porcentaje de población pensionista, el más alto de la ciudad.
- El bajo porcentaje de población en búsqueda de empleo, el más bajo del municipio.

**Tabla 15: Distribución de la población en relación con la situación laboral en 1.999.**



		Situación laboral				Total
		Jubilado-Pensionista	Inactivo por otras causas	En búsqueda de empleo	Ocupado	
ZTS	Centro	24,1%	31,3%	3,6%	41,0%	100,0%
	Fuensanta	22,4%	23,3%	18,1%	36,2%	100,0%
	Sur	20,5%	33,3%	12,8%	33,3%	100,0%
	Sebastián Cuevas	23,8%	20,6%	15,6%	40,0%	100,0%
	Levante	16,6%	34,3%	15,5%	33,7%	100,0%
	Norte	20,0%	32,7%	6,4%	40,9%	100,0%
	Moreras	15,3%	31,8%	8,2%	44,7%	100,0%
	Vallehermoso	5,7%	34,3%	8,6%	51,4%	100,0%
Córdoba		20,1%	29,7%	11,5%	38,7%	100,0%

Fuente: Encuesta sobre la percepción de la realidad a los ciudadanos cordobeses. Elaboración propia.

La evolución de la distribución de la población en relación con la situación laboral en la ciudad de Córdoba ha seguido la misma tendencia que en el conjunto de Andalucía y de España. Aumenta el porcentaje de población pensionista y ocupada mientras que disminuye la población inactiva por otras causas y los parados. En esta ZTS la evolución ha sido parecida aunque destaca:

- El aumento de porcentaje de pensionistas sobre la población de la ZTS.
- El descenso de porcentaje de la población parada.

La explicación del aumento del porcentaje de pensionistas en la ZTS es lógico, pues en estos últimos años el peso de la 3ª edad en la misma ha aumentado, en especial en el casco histórico<sup>7</sup>.

La segunda cuestión también tiene una explicación lógica: el descenso del porcentaje de personas en búsqueda de empleo se puede explicar por la bonanza económica de los 6 últimos años y por la disminución de población joven de la ZTS que se ha producido en el período de referencia de este estudio, pues como se sabe, el grupo de población entre 15 y 29 años son los más afectados por el desempleo.

<sup>7</sup> Para profundizar sobre este aspecto véase el apartado de Características Demográficas de la ZTS del presente trabajo.





4.2.2. *Tasa de Actividad y Tasa de Paro*

En la Tabla 16 se recogen la Tasa de Actividad y de Paro en 1.991 y la distribución de la población parada sin empleo anterior y con empleo anterior. Del análisis de estas tasas es de destacar de nuevo que esta ZTS no sigue la tendencia del conjunto del municipio.

De estos datos hay que llamar la atención sobre lo siguiente:

- La Tasa de Actividad es ligeramente inferior a la media del municipio.
- La Tasa de Paro es la más baja del municipio, compartida con la ZTS de Sebastián Cuevas.

**Tabla 16: Tasa de Actividad y Tasa de Paro en 1.991.**



UNIDAD GEOGRAFICA	TASA DE ACTIVIDAD	TASA DE PARO	PORCENTAJE DE PARADOS SIN EMPLEO ANTERIOR	PORCENTAJE DE PARADOS CON EMPLEO ANTERIOR
ZTS 1 - CENTRO	49,0%	20,8%	44,3%	55,7%
ZTS 2 - FUENSANTA	51,5%	33,3%	40,2%	59,8%
ZTS 3 - SECTOR SUR	48,1%	35,2%	37,2%	62,8%
ZTS 4 - SEBASTIAN CUEVAS	51,0%	20,8%	41,2%	58,8%
ZTS 5 - LEVANTE	51,3%	26,9%	37,2%	62,8%
ZTS 6 - NORTE	50,3%	23,2%	40,1%	59,9%
ZTS 7 - MORERAS	46,1%	35,7%	42,6%	57,4%
ZTS 8 - VALLEHERMOSO	55,1%	35,2%	35,0%	65,0%
MUNICIPIO DE CORDOBA	49,8%	27,3%	39,7%	60,3%
CORDOBA PROVINCIA	50,5%	27,7%	28,2%	71,8%
ANDALUCIA	49,5%	28,5%	30,4%	69,6%
ESPAÑA	50,2%	18,9%	30,3%	69,7%

Fuente: INE. CERCA+100. Censo de Población de 1.991. Elaboración propia.

La Tabla 17 muestra una estimación de la Tasa de Actividad y de Paro en 1.999 obtenidas de la encuesta. Indicar que en dicha tabla el concepto de “Activos” se refiere a la Tasa de Actividad y el concepto de “En búsqueda de empleo” se refiere a la Tasa de Paro. Para analizar el mercado de trabajo de un área geográfica concreta es necesario la comparación de la misma con otras áreas de referencia. En el caso del municipio de Córdoba estas áreas de referencia son: Córdoba provincia, Andalucía y España. Por tanto, se ha facilitado en esta tabla los datos de la EPA a Diciembre de 1.998 para estas unidades geográficas. En lo que se refiere a las ZTS's, el área de referencia es el municipio.

Los datos obtenidos vuelven a confirmar lo dicho anteriormente sobre esta ZTS. Existe diferencia entre los valores de la Tasa de Actividad y de Paro analizados con el conjunto del municipio.

Hay que destacar lo siguiente:

- La Tasa de Actividad es la mas baja del municipio.
- La Tasa de Paro es la más baja de la ciudad.



**Tabla 17: Tasa de Actividad y Tasa de Paro en 1.999.**

		Relación con la actividad		Total
		Inactivos	Activos	
ZTS	Centro	55,4%	44,6%	100,0%
	Fuensanta	45,7%	54,3%	100,0%
	Sur	53,8%	46,2%	100,0%
	Sebastián Cuevas	44,4%	55,6%	100,0%
	Levante	50,8%	49,2%	100,0%
	Norte	52,7%	47,3%	100,0%
	Moreras	47,1%	52,9%	100,0%
	Vallehermoso	40,0%	60,0%	100,0%
Córdoba		49,8%	50,2%	100,0%

Tasa de Actividad según INE, EPA (1.998):

Córdoba provincia	47,7%
Andalucía	48,7%
España	50,0%

		Activos		Total
		En búsqueda de empleo	Ocupados	
ZTS	Centro	8,1%	91,9%	100,0%
	Fuensanta	33,3%	66,7%	100,0%
	Sur	27,8%	72,2%	100,0%
	Sebastián Cuevas	28,1%	71,9%	100,0%
	Levante	31,5%	68,5%	100,0%
	Norte	13,5%	86,5%	100,0%
	Moreras	15,6%	84,4%	100,0%
	Vallehermoso	14,3%	85,7%	100,0%
Córdoba		23,0%	77,0%	100,0%

Tasa de Paro según INE, EPA (1.998):

Córdoba provincia	31,7%
Andalucía	29,5%
España	18,8%

Fuente: Encuesta sobre la percepción de la realidad a los ciudadanos cordobeses. INE, EPA. Elaboración propia

La evolución de la Tasa de Actividad y de Paro en el período de referencia ha estado condicionada por el ciclo económico. Generalmente, la Tasa de Actividad aumenta y la Tasa

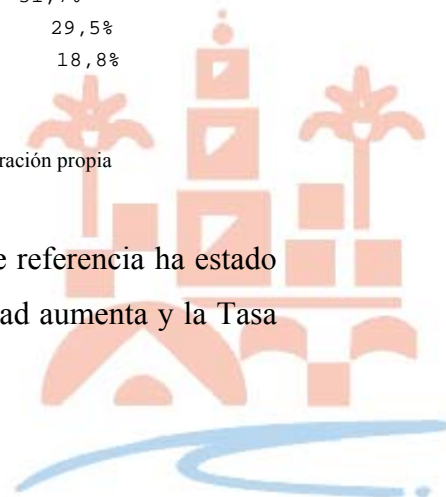

de Paro disminuye cuando el ciclo económico se encuentra en su fase expansiva y al contrario cuando se encuentra en su fase de crisis. Aunque, como indica Amando de Miguel<sup>8</sup>, las variaciones de la Tasa de Actividad en esta última fase son de menor intensidad, debido a la existencia de prestaciones sociales que hacen que la población se desanime menos ante estas situaciones negativas. En el ámbito temporal de nuestro estudio se han dado ambas circunstancias. En 1.991 la economía española entraba en crisis aunque los eventos de 1.992, la Expo de Sevilla y las Olimpiadas de Barcelona, enmascararon la misma. La sociedad se percató de la misma en 1.993, año en que la crisis toca fondo. A partir de 1.994 empieza de nuevo la fase expansiva del ciclo, que hoy aún perdura, aunque a finales de 1.999 empieza a haber síntomas de un posible estancamiento de la economía. A la vista de los datos comentados y de lo expuesto sobre la evolución de la economía, se observa que el mercado de trabajo del municipio de Córdoba ha seguido un comportamiento parecido al andaluz y al español. La Tasa de Actividad se mantiene en torno al 50% de la población potencialmente activa<sup>9</sup> y la Tasa de Paro disminuye. En esta ZTS el comportamiento del mercado de trabajo ha sido atípico, pues:

- La Tasa de Actividad ha disminuido y es la más baja de la ciudad, cuando en 1.991 era ligeramente inferior a la media del municipio.
- La Tasa de Paro ha descendido y continúa siendo la más baja de la ciudad, como en 1.991.

En conclusión, la tendencia a la baja de la Actividad era de esperar por el comportamiento demográfico observado de envejecimiento de la población. En lo que se refiere al Paro, la buena evolución del mismo sólo pone de manifiesto el dinamismo de esta ZTS y la ausencia, en principio, de problemas estructurales que impidan a la población salir de esta situación cuando la coyuntura mejora.

Para terminar de realizar el análisis sobre estas variables se comenta qué ocurre en los barrios de la ZTS. La Tabla 18 y la Tabla 19 muestran la evolución de esta variable por barrios en 1.991 y en 1.999 respectivamente. Como se indicó anteriormente, la encuesta está diseñada para el ámbito de la ZTS, por lo que desagregar a barrios implica disminuir el grado

---

<sup>8</sup> MIGUEL, A. DE (1.992): *La sociedad española, 1.992-93*, Alianza Editorial, Madrid, Pág. 549.

<sup>9</sup> Conjunto de población de 16 años o más.



de fiabilidad de la misma. Hay que tener esto en cuenta a la hora de analizar los datos de la Tabla 19.

Los datos del Censo 91 indican otra vez la dicotomía existente entre los barrios de la ZTS. Por un lado, tenemos barrios con Tasa de Paro inferiores a la media del municipio: Casco Histórico: Villa, Resto de Zona Centro y Vallellano. En el otro extremo tenemos los barrios de Casco Histórico: Axarquía y Cerro de la Golondrina que tienen tasas de paro similares o ligeramente superiores a la de la ciudad.

**Tabla 18: Tasa de Actividad y Tasa de Paro por barrios en 1.991.**

BARRIO	TASA DE ACTIVIDAD	TASA DE PARO	PORCENTAJE DE PARADOS SIN EMPLEO ANTERIOR	PORCENTAJE DE PARADOS CON EMPLEO ANTERIOR
CASCO HISTORICO: VILLA	46,4%	17,4%	49,0%	51,0%
CASCO HISTORICO AXARQUIA	49,7%	27,7%	40,5%	59,5%
VALLELLANO	47,0%	15,9%	55,3%	44,7%
CERRO DE LA GOLONDRINA	47,0%	30,5%	44,5%	55,5%
RESTO ZONA CENTRO	50,6%	15,8%	46,0%	54,0%

Fuente: INE. CERCA+100. Censo de Población de 1.991. Elaboración propia

La encuesta de 1.999 indica otra vez que dentro del análisis de la situación laboral de la ZTS existe una dicotomía que el análisis global encubre. Barrios con Tasa de Paro muy aceptables (Casco Histórico: Villa, Resto de Zona Centro y Vallellano) con barrios donde la Tasa de Paro está por debajo de la media de la ciudad pero no es tan baja como en los barrios anteriores (Casco Histórico: Axarquía y Cerro de la Golondrina).

De los datos anteriores se puede concluir que:

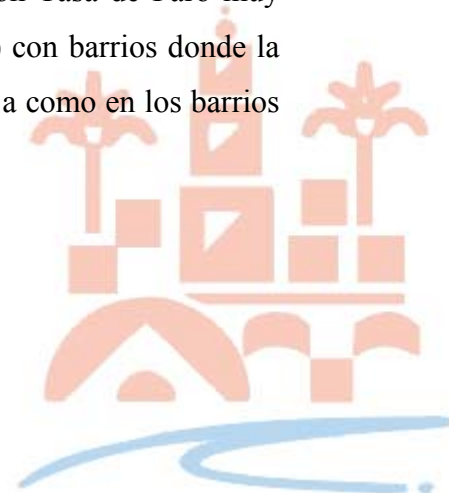

- La Tasa de Paro observada para todos los barrios ha tenido una evolución favorable y puede indicar que el desempleo que existe es mayoritariamente de carácter friccional<sup>10</sup>.

**Tabla 19: Tasa de Actividad y Tasa de Paro por barrios en 1.999.**

		Relación con la actividad	
		Inactivos	Activos
Barrio	Villa	57,8%	42,2%
	Axarquía	57,4%	42,6%
	Vallellano	42,1%	57,9%
	Resto zona centro	50,0%	50,0%
	Cerro de la Golondrina	57,9%	42,1%

<sup>10</sup> El Desempleo Friccional está compuesto por las personas que buscan su primer trabajo y por los trabajadores que dejan su anterior trabajo para buscar otro mejor.



		Relación con la actividad	
		En búsqueda de empleo	Ocupados
Barrio	Villa	5,3%	94,7%
	Axarquía	13,8%	86,2%
	Vallellano	4,4%	95,6%
	Resto zona centro	2,8%	97,2%
	Cerro de la Golondrina	12,5%	87,5%

Fuente: Encuesta sobre la percepción de la realidad a los ciudadanos cordobeses. Elaboración propia.

#### 4.2.3. Situación laboral por sexo.

En la Tabla 20 se recogen la Tasa de Actividad y de Paro en 1.991 y la distribución de la población parada sin empleo anterior y con empleo anterior, pero ahora desglosadas por sexo. Del análisis de estas tasas volvemos a señalar que esta ZTS no sigue la tendencia del conjunto del municipio tampoco en este aspecto.

De estos datos hay que llamar la atención sobre lo siguiente:

- La Tasa de Actividad de los hombres está por debajo de la media municipal.



- La Tasa de Paro de los hombres es la segunda más baja del municipio después de la ZTS de Sebastián Cuevas.
- La Tasa de Actividad de las mujeres es la segunda más alta del municipio después de la ZTS de Sebastián Cuevas.
- La Tasa de Paro de la mujeres es la más baja del municipio.

**Tabla 20: Tasa de Actividad y Tasa de Paro por sexo en 1.991.**

UNIDAD GEOGRAFICA	TASA DE ACTIVIDAD DE LOS HOMBRES	TASA DE PARO DE LOS HOMBRES	PORCENTAJE DE HOMBRES PARADOS SIN EMPLEO ANTERIOR	PORCENTAJE DE HOMBRES PARADOS CON EMPLEO ANTERIOR	TASA DE ACTIVIDAD DE MUJERES	TASA DE PARO MUJERES	PORCENTAJE DE MUJERES PARADAS SIN EMPLEO ANTERIOR	PORCENTAJE DE MUJERES PARADAS CON EMPLEO ANTERIOR
ZTS 1 - CENTRO	65,8%	17,9%	39,5%	60,5%	35,1%	25,4%	49,4%	50,6%
ZTS 2 - FUENSANTA	71,3%	27,7%	34,3%	65,7%	32,8%	44,9%	47,8%	52,2%
ZTS 3 - SECTOR SUR	68,1%	31,0%	29,1%	70,9%	30,0%	43,7%	49,1%	50,9%
ZTS 4 - SEBASTIAN CUEVAS	60,3%	17,6%	37,5%	62,5%	39,9%	27,2%	41,2%	58,8%
ZTS 5 - LEVANTE	73,5%	21,2%	31,1%	68,9%	30,7%	39,5%	44,5%	55,5%
ZTS 6 - NORTE	68,2%	19,0%	33,4%	66,6%	34,0%	31,1%	47,7%	52,3%
ZTS 7 - MORERAS	66,9%	31,7%	33,1%	66,9%	27,2%	44,5%	57,8%	42,2%
ZTS 8 - VALLEHERMOSO	78,2%	30,8%	29,0%	71,0%	32,6%	45,7%	44,3%	55,7%
MUNICIPIO DE CORDOBA	68,9%	23,2%	32,8%	67,2%	32,7%	35,2%	48,2%	51,8%
CORDOBA PROVINCIA	68,4%	21,9%	24,9%	75,1%	33,8%	38,4%	31,7%	68,3%
ANDALUCIA	68,7%	23,5%	24,9%	75,1%	31,3%	38,9%	37,3%	62,7%
ESPAÑA	68,3%	14,9%	25,5%	74,5%	33,3%	26,8%	35,4%	64,6%

Fuente: INE. CERCA+100. Censo de Población de 1.991. Elaboración propia.

La Tabla 21 y la Tabla 22 muestran una estimación de la distribución de la población por sexos en las distintas situaciones laborales y la Tasa de Actividad y de Paro en 1.999



desglosadas por sexo obtenida de la encuesta. Los datos nos vuelven a confirmar lo dicho anteriormente sobre esta ZTS, que es diferente en algunos aspectos.

Hay que destacar lo siguiente:

- La inactividad se centra sobre las mujeres.
- Entre los que están ocupados, lógicamente, es mayor la proporción de hombres que de mujeres, mientras que en búsqueda de empleo lo esperado sería lo inverso; pero en esta ZTS esto no sucede así, por la mayor integración de la mujer en el trabajo, de tal manera que el reparto entre los sexos es equitativo.
- La Tasa de Actividad de los hombres es inferior a la media municipal.
- La Tasa de Actividad de las mujeres es inferior a la media municipal.
- La Tasa de Paro de ambos sexos son inferiores a las medias municipales.



**Tabla 21: Distribución de la población en las distintas situaciones laborales por sexo en 1.999.**

				Sexo		Total
				Hombre	Mujer	
Relación con la actividad	Inactivos	ZTS	Centro	35,9%	64,1%	100,0%
			Fuensanta	35,8%	64,2%	100,0%
			Sur	30,2%	69,8%	100,0%
			Sebastián Cuevas	31,0%	69,0%	100,0%
			Levante	39,1%	60,9%	100,0%
			Norte	36,2%	63,8%	100,0%
			Moreras	27,5%	72,5%	100,0%
			Vallehermoso	28,6%	71,4%	100,0%
	Córdoba			34,2%	65,8%	100,0%
	Activos	ZTS	Centro	59,5%	40,5%	100,0%
			Fuensanta	60,3%	39,7%	100,0%
			Sur	66,7%	33,3%	100,0%
			Sebastián Cuevas	57,3%	42,7%	100,0%
			Levante	59,6%	40,4%	100,0%
			Norte	65,4%	34,6%	100,0%
			Moreras	66,7%	33,3%	100,0%
Vallehermoso			66,7%	33,3%	100,0%	
Córdoba			61,6%	38,4%	100,0%	

				Sexo		Total
				Hombre	Mujer	
Activos	En búsqueda de empleo	ZTS	Centro	50,0%	50,0%	100,0%
			Fuensanta	42,9%	57,1%	100,0%
			Sur	66,7%	33,3%	100,0%
			Sebastián Cuevas	32,0%	68,0%	100,0%
			Levante	32,1%	67,9%	100,0%
			Norte	85,7%	14,3%	100,0%
			Moreras	71,4%	28,6%	100,0%
			Vallehermoso	33,3%	66,7%	100,0%
	Córdoba			45,5%	54,5%	100,0%
	Ocupados	ZTS	Centro	60,3%	39,7%	100,0%
			Fuensanta	69,0%	31,0%	100,0%
			Sur	66,7%	33,3%	100,0%
			Sebastián Cuevas	67,2%	32,8%	100,0%
			Levante	72,1%	27,9%	100,0%
			Norte	62,2%	37,8%	100,0%
Moreras			65,8%	34,2%	100,0%	
Vallehermoso			72,2%	27,8%	100,0%	
Córdoba			66,4%	33,6%	100,0%	

Fuente: Encuesta sobre la percepción de la realidad a los ciudadanos cordobeses. Elaboración propia.

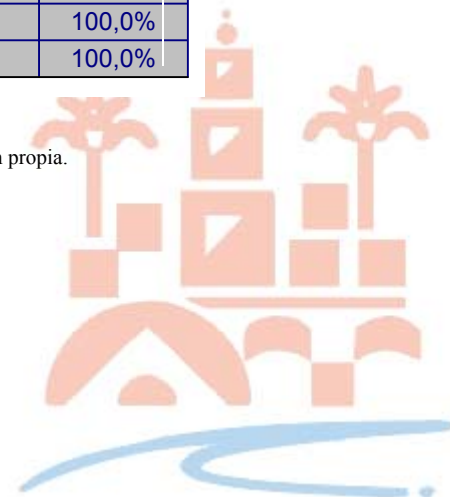

**Tabla 22 : Tasa de Actividad y Tasa de Paro por sexo en 1.999.**

				Relación con la actividad		Total
				Inactivos	Activos	
Sexo	Hombre	ZTS	Centro	42,9%	57,1%	100,0%
			Fuensanta	33,3%	66,7%	100,0%
			Sur	34,5%	65,5%	100,0%
			Sebastián Cuevas	30,1%	69,9%	100,0%
			Levante	40,4%	59,6%	100,0%
			Norte	38,2%	61,8%	100,0%
			Moreras	26,8%	73,2%	100,0%
			Vallehermoso	22,2%	77,8%	100,0%
	Córdoba			35,5%	64,5%	100,0%
	Mujer	ZTS	Centro	66,3%	33,7%	100,0%
			Fuensanta	57,6%	42,4%	100,0%
			Sur	71,0%	29,0%	100,0%
			Sebastián Cuevas	56,3%	43,7%	100,0%
			Levante	60,9%	39,1%	100,0%
			Norte	67,3%	32,7%	100,0%
			Moreras	65,9%	34,1%	100,0%
Vallehermoso			58,8%	41,2%	100,0%	
Córdoba			63,0%	37,0%	100,0%	

Tasa de Actividad hombres según INE, EPA  
(1.998) :

Córdoba provincia  
62,4%  
Andalucía  
63,2%  
España  
63,2%

Tasa de Actividad mujeres según INE, EPA  
(1.998) :

Córdoba provincia  
34,2%  
Andalucía  
35,2%  
España  
37,8%

				Activos		Total
				En búsqueda de empleo	Ocupados	
Sexo	Hombre	ZTS	Centro	6,8%	93,2%	100,0%
			Fuensanta	23,7%	76,3%	100,0%
			Sur	27,8%	72,2%	100,0%
			Sebastián Cuevas	15,7%	84,3%	100,0%
			Levante	17,0%	83,0%	100,0%
			Norte	17,6%	82,4%	100,0%
			Moreras	16,7%	83,3%	100,0%
			Vallehermoso	7,1%	92,9%	100,0%
	Córdoba			17,0%	83,0%	100,0%
	Mujer	ZTS	Centro	10,0%	90,0%	100,0%
			Fuensanta	48,0%	52,0%	100,0%
			Sur	27,8%	72,2%	100,0%
			Sebastián Cuevas	44,7%	55,3%	100,0%
			Levante	52,8%	47,2%	100,0%
			Norte	5,6%	94,4%	100,0%
			Moreras	13,3%	86,7%	100,0%
Vallehermoso			28,6%	71,4%	100,0%	
Córdoba			32,6%	67,4%	100,0%	

Tasa de Paro hombres según INE, EPA  
(1.998) :

Córdoba provincia  
24,4%

Tasa de Paro mujeres según INE, EPA  
(1.998) :

Córdoba provincia  
44,1%

Andalucía	Andalucía
23,4%	39,6%
España	España
13,8%	26,6%

Fuente: Encuesta sobre la percepción de la realidad a los ciudadanos cordobeses. INE, EPA. Elaboración propia

A la vista de los datos comentados y de lo expuesto sobre la evolución de la economía, se observa que el mercado de trabajo del municipio de Córdoba ha seguido un comportamiento parecido al andaluz y al español. Así, la Tasa de Actividad de los hombres disminuye, mientras que la Tasa de Actividad de las mujeres aumenta pero la disminución de la Tasa de Paro de las mujeres es de menor cuantía que la disminución en la Tasa de Paro de los hombres. En esta ZTS los hechos son:

- La Tasa de Actividad de los hombres ha disminuido y sigue estando por debajo de la media municipal.
- La Tasa de Paro de los hombres ha descendido y sigue estando por debajo de la media del municipio.
- La Tasa de Actividad de las mujeres ha disminuido ligeramente y se encuentra ahora por debajo de la media municipal cuando en 1.991 era la tasa más alta de la ciudad.
- La Tasa de Paro de las mujeres ha descendido significativamente y sigue estando por debajo de la media municipal. Es llamativo que el diferencial con la media de la ciudad ha aumentado en estos años.

El análisis en el ámbito de barrio de estas variables no es viable porque los datos de la encuesta a este nivel de desagregación (barrio y sexo) pueden estar afectados por serios errores de muestreo. La única información disponible es la del censo 91 que facilitamos en la Tabla 23 con carácter meramente informativo y que comentamos a continuación.

**Tabla 23: Tasa de Actividad y Tasa de Paro por sexo y por barrios en 1.991.**



BARRIO	TASA DE ACTIVIDAD DE LOS HOMBRES	TASA DE PARO DE LOS HOMBRES	PORCENTAJE DE HOMBRES PARADOS SIN EMPLEO ANTERIOR	PORCENTAJE DE HOMBRES PARADOS CON EMPLEO ANTERIOR	TASA DE ACTIVIDAD DE LAS MUJERES	TASA DE PARO DE LAS MUJERES	PORCENTAJE DE MUJERES PARADAS SIN EMPLEO ANTERIOR	PORCENTAJE DE MUJERES PARADAS CON EMPLEO ANTERIOR
CASCO HISTORICO: VILLA	61,4%	15,7%	44,8%	55,2%	34,9%	19,7%	53,5%	46,5%
CASCO HISTORICO AXARQUIA	69,0%	25,0%	34,2%	65,8%	33,7%	32,2%	48,8%	51,2%
VALLELLANO	59,3%	12,8%	61,1%	38,9%	36,0%	20,4%	50,0%	50,0%
CERRO DE LA GOLONDRINA	66,4%	26,4%	41,7%	58,3%	30,3%	38,3%	48,1%	51,9%
RESTO ZONA CENTRO	66,6%	11,4%	43,8%	56,2%	36,9%	22,6%	47,7%	52,3%

Fuente: INE. CERCA+100. Censo de Población de 1.991. Elaboración propia

- La Tasa de Actividad de los hombres de los barrios Casco Histórico: Axarquía, Cerro de la Golondrina, fluctúan alrededor de la media del municipio, mientras que los otros barrios tienen una actividad menor.
- La Tasa de Paro de los hombres ponen de manifiesto la dicotomía existente entre los barrios que ya se ha comentado. La Axarquía y Cerro de la Golondrina se mueven en tasas ligeramente superiores a la media de la ciudad, mientras que el resto de los barrios están muy por debajo de dicha media.
- La Tasa de Actividad de las mujeres en todos los barrios fluctúan en torno a la media de la ciudad, siendo los barrios de Resto de Zona Centro y Vallellano los de mayor actividad y el barrio de Cerro de la Golondrina el de menor actividad.
- La Tasa de Paro de las mujeres reflejan la misma dicotomía que se ha comentado para los hombres. Así en la Axarquía y en el Cerro de la Golondrina las tasas de paro fluctúan alrededor de la media de la ciudad, mientras que en el resto de los barrios es muy inferior.

#### 4.2.4. Situación laboral por grupos de edad.



Este análisis solo se refiere al año 1.999 pues la aplicación del INE, CERCA+100 no permite hacer esta consulta en el Censo de Población de 1.991. La Tabla 24, la Tabla 25 y la Tabla 26 muestran una estimación de la distribución de la población entre las distintas situaciones laborales y las Tasas de Actividad y de Paro en 1.999 por grupos de edad respectivamente. Sobre estos datos hay que comentar:

- Esta ZTS tiene una proporción mayor de 3ª edad en los inactivos que el resto de la ciudad, cuestión que indica el envejecimiento de la población.
- La Tasa de Actividad de la población entre 15 y 24 años es la más baja de la ciudad. Esto pone de manifiesto que un alto porcentaje de población juvenil continúa estudiando, mejorando sus perspectivas laborales, pues a partir de los 25 años la Tasa de Actividad aumenta.
- Al observar la Tasa de Paro por grupos de edad se corrobora lo dicho anteriormente, pues el paro sólo es problemático en el grupo de edad entre 25 y 34 años, y disminuye vertiginosamente en el siguiente grupo de edad.

En conclusión, el paro juvenil, problema general a toda la ciudad, Andalucía y España, también afecta a esta ZTS pero parece que en menor medida porque sus jóvenes tienen menos dificultad para encontrar trabajo.

**Tabla 24: Distribución de la población en las distintas situaciones laborales por grupos de edad en 1.999.**



## Diagnóstico Social de la Zona de Trabajo Social de Centro

---

			Grupos de edad					Total	
			15-24	25-34	35-49	50-64	Más de 64		
<b>Relación con la actividad</b>	<b>Inactivos</b>	<b>ZTS</b>	<b>Centro</b>	27,2%	7,6%	7,6%	21,7%	35,9%	100,0%
			<b>Fuensanta</b>	15,1%	3,8%	13,2%	34,0%	34,0%	100,0%
			<b>Sur</b>	23,8%	9,5%	12,7%	20,6%	33,3%	100,0%
			<b>Sebastián Cuevas</b>	21,1%	4,2%	11,3%	21,1%	42,3%	100,0%
			<b>Levante</b>	28,3%	8,7%	12,0%	25,0%	26,1%	100,0%
			<b>Norte</b>	29,3%	13,8%	13,8%	19,0%	24,1%	100,0%
			<b>Moreras</b>	12,5%	12,5%	17,5%	20,0%	37,5%	100,0%
			<b>Vallehermoso</b>	42,9%		28,6%	14,3%	14,3%	100,0%
		<b>Córdoba</b>	24,2%	8,1%	12,4%	22,8%	32,5%	100,0%	
	<b>Activos</b>	<b>ZTS</b>	<b>Centro</b>	4,1%	32,4%	45,9%	16,2%	1,4%	100,0%
			<b>Fuensanta</b>	25,4%	34,9%	31,7%	6,3%	1,6%	100,0%
			<b>Sur</b>	16,7%	33,3%	35,2%	14,8%		100,0%
			<b>Sebastián Cuevas</b>	19,1%	31,5%	36,0%	12,4%	1,1%	100,0%
			<b>Levante</b>	16,9%	30,3%	41,6%	11,2%		100,0%
			<b>Norte</b>	11,5%	26,9%	40,4%	21,2%		100,0%
			<b>Moreras</b>	24,4%	31,1%	33,3%	11,1%		100,0%
			<b>Vallehermoso</b>	9,5%	47,6%	38,1%	4,8%		100,0%
	<b>Córdoba</b>	16,2%	32,2%	38,2%	12,7%	,6%	100,0%		



			Grupos de edad					Total
			15-24	25-34	35-49	50-64	Más de 64	
		<b>Centro</b>		83,3%	16,7%			100,0%





**Tabla 25: Tasa de Actividad por grupos de edad en 1.999.**

				Relación con la actividad		Total
				Inactivos	Activos	
Grupos de edad	15-24	ZTS	Centro	89,3%	10,7%	100,0%
			Fuensanta	33,3%	66,7%	100,0%
			Sur	62,5%	37,5%	100,0%
			Sebastián Cuevas	46,9%	53,1%	100,0%
			Levante	63,4%	36,6%	100,0%
			Norte	73,9%	26,1%	100,0%
			Moreras	31,3%	68,8%	100,0%
			Vallehermoso	75,0%	25,0%	100,0%
	Córdoba	59,7%	40,3%	100,0%		
	25-34	ZTS	Centro	22,6%	77,4%	100,0%
			Fuensanta	8,3%	91,7%	100,0%
			Sur	25,0%	75,0%	100,0%
			Sebastián Cuevas	9,7%	90,3%	100,0%
			Levante	22,9%	77,1%	100,0%
			Norte	36,4%	63,6%	100,0%
			Moreras	26,3%	73,7%	100,0%
			Vallehermoso		100,0%	100,0%
	Córdoba	19,9%	80,1%	100,0%		
	35-49	ZTS	Centro	17,1%	82,9%	100,0%
			Fuensanta	25,9%	74,1%	100,0%
			Sur	29,6%	70,4%	100,0%
			Sebastián Cuevas	20,0%	80,0%	100,0%
			Levante	22,9%	77,1%	100,0%
			Norte	27,6%	72,4%	100,0%
			Moreras	31,8%	68,2%	100,0%
			Vallehermoso	33,3%	66,7%	100,0%
	Córdoba	24,4%	75,6%	100,0%		
	50-64	ZTS	Centro	62,5%	37,5%	100,0%
Fuensanta			81,8%	18,2%	100,0%	
Sur			61,9%	38,1%	100,0%	
Sebastián Cuevas			57,7%	42,3%	100,0%	
Levante			69,7%	30,3%	100,0%	
Norte			50,0%	50,0%	100,0%	
Moreras			61,5%	38,5%	100,0%	
Vallehermoso			66,7%	33,3%	100,0%	
Córdoba	64,0%	36,0%	100,0%			
Más de 64	ZTS	Centro	97,1%	2,9%	100,0%	
		Fuensanta	94,7%	5,3%	100,0%	
		Sur	100,0%		100,0%	
		Sebastián Cuevas	96,8%	3,2%	100,0%	
		Levante	100,0%		100,0%	
		Norte	100,0%		100,0%	
		Moreras	100,0%		100,0%	
		Vallehermoso	100,0%		100,0%	
Córdoba	98,1%	1,9%	100,0%			

Fuente: Encuesta sobre la percepción de la realidad a los ciudadanos cordobeses. Elaboración propia.

**Tabla 26: Tasa de Paro por grupos de edad en 1.999.**

			Activos		Total	
			En búsqueda de empleo	Ocupados		
Grupos de edad	15-24	ZTS	Centro		100,0%	100,0%
			Fuensanta	56,3%	43,8%	100,0%
			Sur		100,0%	100,0%
			Sebastián Cuevas	64,7%	35,3%	100,0%
			Levante	60,0%	40,0%	100,0%
			Norte	16,7%	83,3%	100,0%
			Moreras	27,3%	72,7%	100,0%
			Vallehermoso	50,0%	50,0%	100,0%
		Córdoba	43,0%	57,0%	100,0%	
	25-34	ZTS	Centro	20,8%	79,2%	100,0%
			Fuensanta	31,8%	68,2%	100,0%
			Sur	44,4%	55,6%	100,0%
			Sebastián Cuevas	42,9%	57,1%	100,0%
			Levante	37,0%	63,0%	100,0%
			Norte	28,6%	71,4%	100,0%
			Moreras	14,3%	85,7%	100,0%
			Vallehermoso	20,0%	80,0%	100,0%
		Córdoba	31,8%	68,2%	100,0%	
	35-49	ZTS	Centro	2,9%	97,1%	100,0%
			Fuensanta	20,0%	80,0%	100,0%
			Sur	26,3%	73,7%	100,0%
			Sebastián Cuevas	3,1%	96,9%	100,0%
			Levante	16,2%	83,8%	100,0%
			Norte	4,8%	95,2%	100,0%
			Moreras	13,3%	86,7%	100,0%
			Vallehermoso		100,0%	100,0%
		Córdoba	10,8%	89,2%	100,0%	
	50-64	ZTS	Centro		100,0%	100,0%
			Fuensanta	25,0%	75,0%	100,0%
			Sur	25,0%	75,0%	100,0%
			Sebastián Cuevas	9,1%	90,9%	100,0%
			Levante	30,0%	70,0%	100,0%
Norte			9,1%	90,9%	100,0%	
Moreras				100,0%	100,0%	
Vallehermoso				100,0%	100,0%	
	Córdoba	12,9%	87,1%	100,0%		
Más de 64	ZTS	Centro		100,0%	100,0%	
		Fuensanta		100,0%	100,0%	
		Sebastián Cuevas		100,0%	100,0%	
		Córdoba		100,0%	100,0%	

Fuente: Encuesta sobre la percepción de la realidad a los ciudadanos cordobeses. Elaboración propia.



#### 4.2.5. *Situación laboral por nivel de estudios*

Como ocurre en el apartado anterior, sólo se tienen datos de 1.999. La Tabla 27, la Tabla 28 y la Tabla 29 muestran una estimación de la distribución de la población en las distintas situaciones laborales y la Tasa de Actividad y de Paro en 1.999 por niveles de estudio respectivamente. Sobre estos datos hay que comentar:

- La inactividad es superior a la media del municipio en la población con estudios universitarios.
- La distribución de la población activa indica un peso mínimo de la población sin estudios acabados.
- La distribución del paro por nivel de estudios se reparte proporcionalmente entre la población con estudios acabados no universitarios y con estudios universitarios.
- La Tasa de Actividad por nivel de estudios siguen un comportamiento lógico, pues va aumentando a mayor nivel de estudios. En comparación con el conjunto del municipio mantiene Tasa de Actividad por debajo de la media.
- Existe una relación inversa entre la Tasa de Paro y el nivel de estudios. En este caso los datos no muestran esta relación por la especial distribución de población parada de la ZTS, ya que la Tasa de Paro es mayor entre la población con estudios universitarios. Recuérdese lo comentado en el epígrafe anterior: el paro se encuentra concentrado en el grupo de edad entre 25 y 34 años y un alto porcentaje de población entre 15 y 24 años estaba estudiando.



**Tabla 27: Distribución de la población en las distintas situaciones laborales por nivel de estudios en 1.999.**

			Nivel de estudios				Total	
			NS/NC	Sin estudios acabados	Con estudios acabados no universitarios	Estudios universitarios		
Relación con la actividad	Inactivos	ZTS	Centro		21,7%	57,6%	20,7%	100,0%
			Fuensanta	1,9%	30,2%	67,9%		100,0%
			Sur		34,9%	58,7%	6,3%	100,0%
			Sebastián Cuevas		28,2%	64,8%	7,0%	100,0%
			Levante	1,1%	16,3%	81,5%	1,1%	100,0%
			Norte	1,7%	12,1%	72,4%	13,8%	100,0%
			Moreras		27,5%	60,0%	12,5%	100,0%
			Vallehermoso		28,6%	71,4%		100,0%
	Córdoba	,6%	23,8%	66,9%	8,7%	100,0%		
	Activos	ZTS	Centro		2,7%	58,1%	39,2%	100,0%
			Fuensanta		9,5%	68,3%	22,2%	100,0%
			Sur		13,0%	70,4%	16,7%	100,0%
			Sebastián Cuevas		6,7%	48,3%	44,9%	100,0%
			Levante		10,1%	62,9%	27,0%	100,0%
			Norte		1,9%	55,8%	42,3%	100,0%
			Moreras		13,3%	60,0%	26,7%	100,0%
Vallehermoso				19,0%	61,9%	19,0%	100,0%	
Córdoba		8,4%	60,0%	31,6%	100,0%			

			Nivel de estudios			Total	
			Sin estudios acabados	Con estudios acabados no universitarios	Estudios universitarios		
Activos	En búsqueda de empleo	ZTS	Centro		50,0%	50,0%	100,0%
			Fuensanta	9,5%	66,7%	23,8%	100,0%
			Sur	20,0%	60,0%	20,0%	100,0%
			Sebastián Cuevas	4,0%	44,0%	52,0%	100,0%
			Levante	17,9%	50,0%	32,1%	100,0%
			Norte		71,4%	28,6%	100,0%
			Moreras	14,3%	71,4%	14,3%	100,0%
			Vallehermoso	33,3%	33,3%	33,3%	100,0%
	Córdoba	11,6%	55,4%	33,0%	100,0%		
	Ocupados	ZTS	Centro	2,9%	58,8%	38,2%	100,0%
			Fuensanta	9,5%	69,0%	21,4%	100,0%
			Sur	10,3%	74,4%	15,4%	100,0%
			Sebastián Cuevas	7,8%	50,0%	42,2%	100,0%
			Levante	6,6%	68,9%	24,6%	100,0%
			Norte	2,2%	53,3%	44,4%	100,0%
			Moreras	13,2%	57,9%	28,9%	100,0%
Vallehermoso			16,7%	66,7%	16,7%	100,0%	
Córdoba	7,5%	61,3%	31,2%	100,0%			

Fuente: Encuesta sobre la percepción de la realidad a los ciudadanos cordobeses. Elaboración propia.



**Tabla 28: Tasa de Actividad por nivel de estudios en 1.999**

				Relación con la actividad		Total
				Inactivos	Activos	
Nivel de estudios	NS/NC	ZTS	Fuensanta	100,0%		100,0%
			Levante	100,0%		100,0%
			Norte	100,0%		100,0%
			Córdoba	100,0%		100,0%
	Sin estudios acabados	ZTS	Centro	90,9%	9,1%	100,0%
			Fuensanta	72,7%	27,3%	100,0%
			Sur	75,9%	24,1%	100,0%
			Sebastián Cuevas	76,9%	23,1%	100,0%
			Levante	62,5%	37,5%	100,0%
			Norte	87,5%	12,5%	100,0%
			Moreras	64,7%	35,3%	100,0%
			Vallehermoso	50,0%	50,0%	100,0%
	Córdoba	73,7%	26,3%	100,0%		
	Con estudios acabados no universitarios	ZTS	Centro	55,2%	44,8%	100,0%
			Fuensanta	45,6%	54,4%	100,0%
			Sur	49,3%	50,7%	100,0%
			Sebastián Cuevas	51,7%	48,3%	100,0%
			Levante	57,3%	42,7%	100,0%
			Norte	59,2%	40,8%	100,0%
			Moreras	47,1%	52,9%	100,0%
			Vallehermoso	43,5%	56,5%	100,0%
	Córdoba	52,5%	47,5%	100,0%		
	Estudios universitarios	ZTS	Centro	39,6%	60,4%	100,0%
			Fuensanta		100,0%	100,0%
			Sur	30,8%	69,2%	100,0%
			Sebastián Cuevas	11,1%	88,9%	100,0%
			Levante	4,0%	96,0%	100,0%
Norte			26,7%	73,3%	100,0%	
Moreras			29,4%	70,6%	100,0%	
Vallehermoso				100,0%	100,0%	
Córdoba	21,4%	78,6%	100,0%			

Fuente: Encuesta sobre la percepción de la realidad a los ciudadanos cordobeses. Elaboración propia



**Tabla 29: Tasa de Paro por nivel de estudios en 1.999**



			Activos		Total
			En búsqueda de empleo	Ocupados	
Sin estudios acabados	ZTS	Centro		100,0%	100,0%
		Fuentsanta	33,3%	66,7%	100,0%
		Sur	42,9%	57,1%	100,0%
		Sebastián Cuevas	16,7%	83,3%	100,0%
		Levante	55,6%	44,4%	100,0%
		Norte		100,0%	100,0%
		Moreras	16,7%	83,3%	100,0%
		Vallehermoso	25,0%	75,0%	100,0%
	Córdoba	31,7%	68,3%	100,0%	
Con estudios	ZTS	Centro	7,0%	93,0%	100,0%
		Fuentsanta	32,6%	67,4%	100,0%
		Sur	23,7%	76,3%	100,0%
		Sebastián Cuevas	25,6%	74,4%	100,0%



#### 4.2.6. *Situación laboral por nivel de renta familiar.*

En este análisis sólo se puede ofrecer datos estimados de 1.999 por el mismo motivo que se indica para la situación laboral por grupos de edad. La Tabla 30, la Tabla 31 y la Tabla 32 muestran una estimación de la distribución de las rentas familiares entre las distintas situaciones laborales y las Tasas de Actividad y de Paro en 1.999 por niveles de rentas, en la que destaca:

- La distribución por niveles de renta tanto en activos como en inactivos es parecida al conjunto de la ciudad y se encuentra concentrada en el intervalo de ingresos medios en torno al 50% de la población.
- La distribución de la inactividad en el resto de la población de la ZTS es distinta al conjunto del municipio, pues se reparten casi en la misma proporción entre los otros dos grupos de ingresos, aunque es ligeramente superior en el grupo de ingresos de superiores a 300.000 ptas. y por tanto menor en el intervalo de ingresos inferiores a 100.000 ptas.
- La distribución de la actividad en el tercio restante de la población de la ZTS es parecida al conjunto del municipio en que menor nivel de ingresos implica menor actividad. En la ZTS la distribución de los activos entre el nivel bajo de renta y el nivel alto de renta confirman la relación en términos absolutos.
- La Tasa de Actividad por nivel de renta familiar sigue un comportamiento lógico, ya que aumenta más cuanto más alto es el nivel de renta familiar. En comparación con el conjunto del municipio, mantiene Tasas de Actividad por debajo de la media, siendo muy baja en el nivel de renta de menos de 100.000 ptas.
- Existe una relación inversa entre la Tasa de Paro y el nivel de renta familiar, observándose que a mayor nivel de renta menor Tasa de Paro. En este caso se cumple la relación al igual que en el conjunto del municipio, pero es significativo que en esta ZTS el paro se debe más sobre las familias de menor nivel de renta que para los otros niveles de renta. La Tasa de Paro de esta zona es bastante inferior a la media municipal.

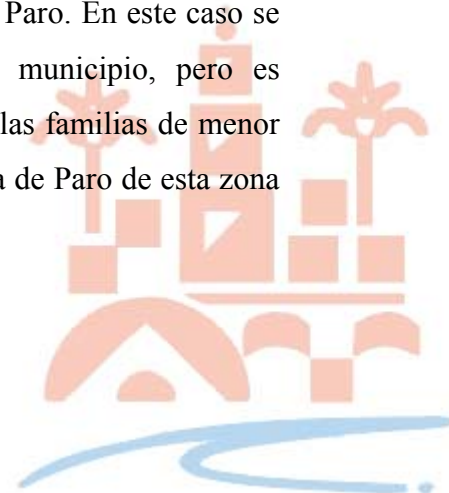

**Tabla 30: Distribución de la población en las distintas situaciones laborales por nivel de renta familiar en 1.999.**

				Ingresos familiares mensuales				Total	
				NS/NC	Menos de 100.000 ptas	Entre 100.000 y 300.000 ptas	Más de 300.000 ptas		
Relación con la actividad	Inactivos	ZTS	Centro	1,1%	19,6%	58,7%	20,7%	100,0%	
			Fuensanta	1,9%	30,2%	66,0%	1,9%	100,0%	
			Sur		31,7%	66,7%	1,6%	100,0%	
			Sebastián Cuevas	4,2%	19,7%	71,8%	4,2%	100,0%	
			Levante	1,1%	19,6%	69,6%	9,8%	100,0%	
			Norte		13,8%	56,9%	29,3%	100,0%	
			Moreras		25,0%	67,5%	7,5%	100,0%	
			Vallehermoso		28,6%	57,1%	14,3%	100,0%	
			Córdoba	1,2%	22,4%	65,0%	11,4%	100,0%	
	Activos	ZTS	Centro	1,4%	4,1%	51,4%	43,2%	100,0%	
			Fuensanta	1,6%	6,3%	79,4%	12,7%	100,0%	
			Sur		29,6%	55,6%	14,8%	100,0%	
			Sebastián Cuevas	1,1%	6,7%	60,7%	31,5%	100,0%	
			Levante	2,2%	11,2%	71,9%	14,6%	100,0%	
			Norte	1,9%	5,8%	46,2%	46,2%	100,0%	
			Moreras		17,8%	64,4%	17,8%	100,0%	
			Vallehermoso	4,8%	4,8%	71,4%	19,0%	100,0%	
					Córdoba	1,4%	10,5%	62,4%	25,7%

				Ingresos familiares mensuales				Total	
				NS/NC	Menos de 100.000 ptas	Entre 100.000 y 300.000 ptas	Más de 300.000 ptas		
Activos	En búsqueda de empleo	ZTS	Centro		16,7%	83,3%		100,0%	
			Fuensanta		14,3%	81,0%	4,8%	100,0%	
			Sur		60,0%	40,0%		100,0%	
			Sebastián Cuevas	4,0%	8,0%	72,0%	16,0%	100,0%	
			Levante	3,6%	25,0%	67,9%	3,6%	100,0%	
			Norte		42,9%	28,6%	28,6%	100,0%	
			Moreras		57,1%	42,9%		100,0%	
			Vallehermoso	33,3%	33,3%		33,3%	100,0%	
			Córdoba	2,7%	26,8%	62,5%	8,0%	100,0%	
	Ocupados	ZTS	Centro	1,5%	2,9%	48,5%	47,1%	100,0%	
			Fuensanta	2,4%	2,4%	78,6%	16,7%	100,0%	
			Sur		17,9%	61,5%	20,5%	100,0%	
			Sebastián Cuevas		6,3%	56,3%	37,5%	100,0%	
			Levante	1,6%	4,9%	73,8%	19,7%	100,0%	
			Norte	2,2%		48,9%	48,9%	100,0%	
			Moreras		10,5%	68,4%	21,1%	100,0%	
			Vallehermoso			83,3%	16,7%	100,0%	
					Córdoba	1,1%	5,6%	62,4%	30,9%

Fuente: Encuesta sobre la percepción de la realidad a los ciudadanos cordobeses. Elaboración propia.



**Tabla 31: Tasa de Actividad por nivel de renta familiar en 1.999.**



				Relación con la actividad		Total
				Inactivos	Activos	
NS/NC	ZTS	Centro	50,0%	50,0%	100,0%	
		Fuentsanta	50,0%	50,0%	100,0%	
		Sebastián Cuevas	75,0%	25,0%	100,0%	
		Levante	33,3%	66,7%	100,0%	
		Norte		100,0%	100,0%	
		Vallehermoso		100,0%	100,0%	
	Córdoba	46,2%	53,8%	100,0%		
		Centro	85,7%	14,3%	100,0%	
		Fuentsanta	50,0%	50,0%	100,0%	





**Tabla 32: Tasa de Paro por nivel de renta familiar en 1.999.**



			Activos		Total
			En búsqueda de empleo	Ocupados	
NS/NC	ZTS	Centro		100,0%	100,0%
		Fuensanta		100,0%	100,0%
		Sebastián Cuevas	100,0%		100,0%
		Levante	50,0%	50,0%	100,0%
		Norte		100,0%	100,0%
		Vallehermoso	100,0%		100,0%
	Córdoba	42,0%	57,1%	100,0%	



#### 4.2.7. *Características de la población inactiva*

Para terminar nuestro análisis se va a tratar la evolución de la población inactiva, en especial la evolución de la Tasa de Pensionistas<sup>11</sup>, por la importancia que este grupo de personas está adquiriendo en nuestra sociedad. La Tabla 33 muestra las tasas de las distintas tipologías de inactividad en 1.991 para el conjunto de la ciudad y para los barrios de esta ZTS.

**Tabla 33: Grupos de Inactivos por ZTS y por barrios en 1.991.**

---

<sup>11</sup> La Tasa de Pensionistas se obtiene del cociente entre el número de pensionistas y la población inactiva multiplicado por 100.





## Diagnóstico Social de la Zona de Trabajo Social de Centro

UNIDAD GEOGRAFICA	TASA DE PENSIONISTAS	TASA DE ESTUDIANTES	TASA DE AMAS DE CASA	TASA DE OTROS INACTIVOS
ZTS 1 - CENTRO	32,7%	26,8%	37,2%	3,4%
ZTS 2 - FUENSANTA	33,9%	14,8%	47,4%	3,9%
ZTS 3 - SECTOR SUR	36,0%	13,3%	46,8%	4,0%
ZTS 4 - SEBASTIAN CUEVAS	33,7%	27,4%	35,0%	3,1%
ZTS 5 - LEVANTE	26,9%	18,9%	51,0%	3,3%
ZTS 6 - NORTE	26,3%	27,7%	42,8%	3,1%
ZTS 7 - MORERAS	37,1%	14,1%	45,3%	3,4%
ZTS 8 - VALLEHERMOSO	26,6%	12,3%	57,4%	3,7%
MUNICIPIO DE CORDOBA	31,9%	20,5%	44,1%	3,4%
CORDOBA PROVINCIA	39,8%	15,2%	41,6%	3,4%
ANDALUCIA	35,0%	16,6%	44,6%	3,8%
ESPAÑA	37,0%	17,1%	42,1%	3,8%

BARRIO	TASA DE PENSIONISTAS	TASA DE ESTUDIANTES	TASA DE AMAS DE CASA	TASA DE OTROS INACTIVOS
CASCO HISTORICO: VILLA	35,7%	26,6%	33,7%	4,0%
CASCO HISTORICO AXARQUIA	38,6%	18,2%	39,5%	3,7%
VALLELLANO	24,2%	42,3%	31,6%	1,9%
CERRO DE LA GOLONDRINA	35,0%	19,4%	41,3%	4,3%
RESTO ZONA CENTRO	24,9%	34,4%	38,0%	2,7%

Fuente: INE. CERCA+100. Censo de Población de 1.991. Elaboración propia

Hay que destacar que:



- La Tasa de Pensionistas es superior a la media municipal para el conjunto de la ZTS, y es llamativa en todos los barrios que conforma el casco histórico, la Axarquía y Villa y en el Cerro de la Golondrina, mientras que en Resto de Zona Centro y Vallellano es inferior a la media.
- La Tasa de Estudiantes es alta en el conjunto de la ZTS. Pero en el ámbito de barrios, el barrio de la Axarquía y Cerro de la Golondrina presentan una tasa por debajo de la media de la ciudad.

En la Tabla 34 se muestra la estimación de Tasa de Pensionistas y una Tasa de otros inactivos en 1.999. Se ha agrupado en esta última tasa el resto de tipologías de inactividad por motivos metodológicos. Los datos de inactividad de 1.999 vuelven a indicar que esta ZTS tiene una estructura diferente al conjunto de la ciudad:

- La Tasa de Pensionistas es superior a la media municipal.
- Los barrios de la Cerro de la Golondrina y Villa tienen una Tasa de Pensionistas por debajo de la media municipal.
- Los barrios de Axarquía, Resto de Zona Centro y en especial Vallellano, tienen una Tasa de Pensionistas superior a la media de la ciudad.

En esta ZTS el envejecimiento de la población ha aumentado en el período de estudio debido a motivos intramigratorios de la ciudad (como ya hemos indicado ha disminuido el peso de la población joven). Esto provoca que en esta ZTS aumente el diferencial con la media de la ciudad en estos últimos años. En los barrios esta circunstancia se ha dado en todos, pero con distinta intensidad. Los casos extremos son el de Vallellano y el de Cerro de la Golondrina: En el primero es donde se ha producido el mayor crecimiento de pensionistas, mientras que en el segundo es al contrario.



**Tabla 34: Grupos de Inactivos por ZTS y por barrios en 1.999.**

		Inactivos		Total
		Jubilado-Pensionista	Inactivo por otras causas	
ZTS	Centro	43,5%	56,5%	100,0%
	Fuentsanta	49,1%	50,9%	100,0%
	Sur	38,1%	61,9%	100,0%
	Sebastián Cuevas	53,5%	46,5%	100,0%
	Levante	32,6%	67,4%	100,0%
	Norte	37,9%	62,1%	100,0%
	Moreras	32,5%	67,5%	100,0%
	Vallehermoso	14,3%	85,7%	100,0%
Córdoba		40,4%	59,6%	100,0%



		Relación con la actividad	
		Jubilado-Pensionista	Inactivo por otras causas
<b>Barrio</b>	<b>Villa</b>	38,5%	61,5%
	<b>Axarquía</b>	43,6%	56,4%
	<b>Vallellano</b>	62,5%	37,5%
	<b>Resto zona centro</b>	47,1%	52,9%
	<b>Cerro de la Golondrina</b>	36,4%	63,6%

Fuente: Encuesta sobre la percepción de la realidad a los ciudadanos cordobeses. Elaboración propia





## 5. Características de la vivienda en la ZTS

La vivienda es en la actualidad uno de los grandes problemas y una de las principales metas en la vida de una familia. Una proporción altísima de las ganancias familiares a lo largo de la vida en común van destinadas a la compra de la misma, ya que en España, y sobre todo en Andalucía la tendencia a que la vivienda para la nueva pareja sea comprada es de las más altas de Europa. Siendo así, la vivienda supone, pues, un elemento que forma parte de las decisiones de las familias de una forma importante.

En este capítulo se ofrece una descripción y un análisis de las viviendas de la ZTS. Dado que los datos censales más recientes corresponden a 1.991, se han utilizado los datos de la encuesta realizada para obtener estimaciones de las principales características de dichas viviendas. Esta circunstancia debe tenerse en cuenta a la hora de valorar cuantitativamente los resultados obtenidos, ya que podrían incluir errores de muestreo.

### 5.1. Régimen de tenencia

Tabla 35. Régimen de tenencia de la vivienda por ZTS

		Régimen de tenencia de la vivienda familiar			
		Propia	Alquilada	Cedida	Ocupada
ZTS	Centro	92,8%	6,6%	,6%	
	Fuensanta	94,8%	4,3%	,9%	
	Sur	86,2%	9,5%	4,3%	
	Sebastián Cuevas	85,0%	14,4%	,6%	
	Levante	93,4%	5,0%	1,1%	,6%
	Norte	95,5%	4,5%		
	Moreras	84,7%	14,1%	1,2%	
	Vallehermoso	80,0%	14,3%	5,7%	
Córdoba		90,2%	8,4%	1,3%	,1%

- Según el dato observado, las viviendas de la ZTS son en su gran mayoría viviendas en propiedad. Además, el porcentaje estimado de estas viviendas está ligeramente por encima de la media de la ciudad.

**Tabla 36. Régimen de tenencia de la vivienda por barrios**

		Régimen de tenencia de la vivienda familiar			
		Propia	Alquilada	Cedida	Ocupada
Barrio	Villa	88,9%	11,1%		
	Axarquía	92,6%	5,9%	1,5%	
	Vallellano	94,7%	5,3%		
	Resto zona centro	97,1%	2,9%		
	Cerro de la Golondrina	94,7%	5,3%		

- Entre los barrios, Villa es el barrio con mayor porcentaje estimado de viviendas alquiladas, por encima de la media de la ciudad. En el resto de los barrios el porcentaje estimado de vivienda en propiedad supera al de la ciudad.
- En “Resto de Zona Centro” (Tejares, Molinos Altas y San Cayetano), el 97 % de las viviendas son de propiedad. Esta cifra es muy alta respecto a cualquier ámbito de referencia cercano (entorno municipal, provincial, nacional o europeo): dibuja un panorama de ciudadanos muy asentados y con poca movilidad de residencia (ni por trabajo ni por ninguna razón); esto puede dar lugar a un barrio muy estático, en el que es previsible que, si no ahora, sí con el paso del tiempo, sean necesarios programas de dinamización del mismo.

## 5.2. Equipamiento

A continuación se analizan datos relativos al equipamiento de las viviendas en algunos aspectos básicos del mismo.



**Tabla 37. Equipamiento de las viviendas por ZTS**

		Agua corriente		Agua caliente		Luz eléctrica	Calefacción central		Aire acondicionado		Teléfono	
		Sí	No	Sí	No	Sí	No	Sí	No	Sí	No	Sí
ZTS	Centro	100,0%	,6%	99,4%	100,0%	100,0%	59,6%	40,4%	42,2%	57,8%	2,4%	97,6%
	Fuensanta	100,0%		100,0%	100,0%	100,0%	85,3%	14,7%	58,6%	41,4%	3,4%	96,6%
	Sur	100,0%		100,0%	100,0%	100,0%	91,4%	8,6%	74,1%	25,9%	6,9%	93,1%
	Sebastián Cuevas	100,0%		100,0%	100,0%	100,0%	79,2%	20,8%	47,8%	52,2%	4,4%	95,6%
	Levante	100,0%		100,0%	100,0%	100,0%	95,0%	5,0%	68,5%	31,5%	2,8%	97,2%
	Norte	100,0%		100,0%	100,0%	100,0%	69,1%	30,9%	50,0%	50,0%	1,8%	98,2%
	Moreras	100,0%		100,0%	100,0%	100,0%	83,5%	16,5%	72,9%	27,1%	2,4%	97,6%
	Vallehermoso	100,0%		100,0%	100,0%	100,0%	94,3%	5,7%	57,1%	42,9%	11,4%	88,6%
	Córdoba	100,0%	,1%	99,9%	100,0%	100,0%	80,8%	19,2%	58,0%	42,0%	3,7%	96,3%

- La presencia de calefacción central en las viviendas supera con creces la que se da en la ciudad en su conjunto.
- También es mayor el porcentaje estimado de viviendas con aire acondicionado.

**Tabla 38. Equipamiento de las viviendas por barrios**

		Agua corriente		Agua caliente		Luz eléctrica	Calefacción central		Aire acondicionado		Teléfono	
		Sí	No	Sí	No	Sí	No	Sí	No	Sí	No	Sí
	Villa	100,0%		100,0%	100,0%	100,0%	48,9%	51,1%	26,7%	73,3%	4,4%	95,6%
	Axarquía	100,0%	1%	98,5%	100,0%	100,0%	80,9%	19,1%	63,2%	36,8%	2,9%	97,1%
	Vallellano	100,0%		100,0%	100,0%	100,0%		100%	5,3%	94,7%		100,0%
	Resto zona centro	100,0%		100,0%	100,0%	100,0%	38,2%	61,8%	29,4%	70,6%		100,0%
	Cerro de la Golondrina	100,0%		100,0%	100,0%	100,0%	89,5%	10,5%	52,6%	47,4%		100,0%

- Hay fuertes diferencias en el equipamiento de las viviendas de los distintos barrios.
- En Axarquía y Cerro de la Golondrina la calefacción central es mucho menos frecuente que en el resto. Lo mismo ocurre con el aire acondicionado.





- Respecto del equipamiento, se detectó una vivienda sin agua caliente en Axarquía, la única en todo el muestreo.

**Tabla 39. N° de aseos en la vivienda por ZTS**

		N° de aseos				
		0	1	2	3	4
ZTS	Centro	,6%	45,2%	51,2%	3,0%	
	Fuensanta		62,1%	37,1%	,9%	
	Sur	,9%	87,1%	11,2%	,9%	
	Sebastián Cuevas		42,7%	54,8%	1,9%	,6%
	Levante	,6%	69,6%	28,7%	,6%	,6%
	Norte		47,3%	33,6%	15,5%	3,6%
	Moreras		73,8%	22,6%	3,6%	
	Vallehermoso	2,9%	34,3%	62,9%		
	Córdoba	,4%	58,8%	37,0%	3,2%	,6%

- La mayoría de las viviendas de la ZTS cuentan con dos aseos, mientras que la moda de la ciudad es de un aseo por vivienda.

**Tabla 40. N° de aseos en la vivienda por barrios**

		N° de aseos				
		Ninguno	1	2	3	4
Barrio	Villa		40,0%	55,6%	4,4%	
	Axarquía	1,5%	66,2%	29,4%	2,9%	
	Vallellano		21,1%	78,9%		
	Resto zona centro		8,8%	88,2%	2,9%	
	Cerro de la Golondrina		78,9%	21,1%		

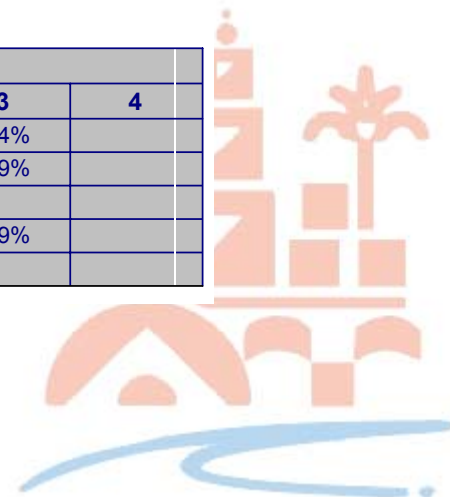

- Por barrios, de nuevo se detectan fuertes diferencias: Axarquía y Cerro de la Golondrina cuentan con un número significativamente menor de aseos por vivienda.

Los datos de equipamiento de la vivienda dejan claro que en Centro hay dos barrios con problemas de vivienda, Axarquía y Cerro de la Golondrina, lo cual es también coincidente con la observación hecha en los mismos en el trabajo de campo.

El hecho de que este problema se de en una zona como Centro, donde el entorno asegura una estructura familiar aceptable, hace ver que sería interesante que los planes de intervención en la vivienda asegurasen una mejora de esta parte de la ciudad, procurando de esa forma que no caiga en círculos de desestructuración y pobreza grave.

El hecho de que en Axarquía se haya detectado alguna vivienda sin aseo es un indicio claro de infravivienda en el barrio. El trabajo de campo ha ratificado esta sospecha. Este tipo de problemas exige una rápida intervención por toda la problemática familiar que conlleva. No es aceptable que en la Córdoba del 2000 existan situaciones de esta índole, máxime cuando hay planes de viviendas sociales desde hace años. Por otra parte, esto es indicativo claro de que los planes de vivienda planteados hasta ahora no sirven para paliar los problemas de infravivienda del municipio, ya que no cobijan a las familias de renta más baja y sin seguridad de empleo, como debería ocurrir en un verdadero plan de vivienda social.

Toda intervención preventiva pasa por asegurar un entorno estable y con unos mínimos dignos para la persona. Si no existe este entorno, es muy difícil que prospere cualquier intervención hacia el resto de los ámbitos familiares. La dignidad tiene mucho que ver con el lugar donde uno vive, ya que es la forma de percepción que se ofrece a los que forman el entorno inmediato. El no tener una casa con unas mínimas condiciones de calidad hace que una familia no pueda socializar correctamente a los hijos en cuanto a hábitos ni a sensación de bienestar.



Hay que erradicar este grave problema en sus dos vertientes: intervención para solucionar el problema e intervención preventiva en aquellas viviendas que estén en el umbral de lo aceptable-inaceptable<sup>12</sup>.

### **5.3. Densidad de ocupación**

A continuación se presentan datos referentes al número medio de dormitorios y al número medio de personas en el hogar por dormitorio; se ofrecen los resultados globales y desglosados por nivel de renta.

**Tabla 41. N° de dormitorios<sup>13</sup> y n° de personas por dormitorio. Totales y según rentas familiares mensuales**

---

<sup>12</sup> Para una visión más amplia de este problema, ver el brillante informe de la Asociación Pro Derechos Humanos sobre la vivienda en Córdoba (1.999).

<sup>13</sup> Se interpeló al entrevistado acerca de las habitaciones utilizadas como dormitorios.

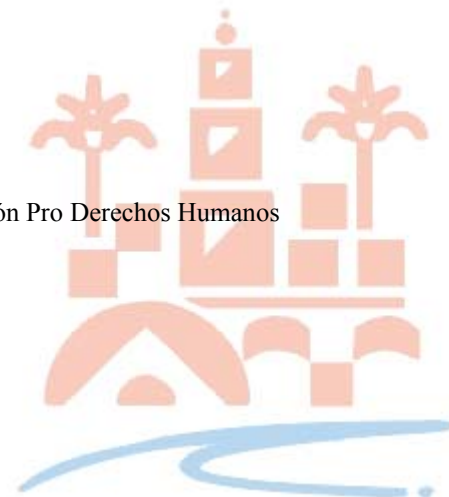

			Ingresos familiares mensuales			Totales	
			Menos de 100.000 ptas	Entre 100.000 y 300.000 ptas	Más de 300.000 ptas		
ZTS	Centro	Nº de dormitorios	2,76	3,23	3,75	3,33	
		Nº de personas por dormitorio	,82	1,11	1,01	1,04	
	Fuensanta	Nº de dormitorios	2,60	3,05	3,00	2,97	
		Nº de personas por dormitorio	,98	1,34	1,61	1,30	
	Sur	Nº de dormitorios	2,80	3,08	3,11	3,00	
		Nº de personas por dormitorio	1,18	1,30	1,11	1,25	
	Sebastián Cuevas	Nº de dormitorios	2,65	2,98	3,55	3,07	
		Nº de personas por dormitorio	1,08	1,22	1,17	1,20	
	Levante	Nº de dormitorios	2,61	3,09	3,41	3,05	
		Nº de personas por dormitorio	1,08	1,31	1,20	1,27	
	Norte	Nº de dormitorios	2,45	3,14	4,39	3,53	
		Nº de personas por dormitorio	1,23	1,27	1,05	1,18	
	Moreras	Nº de dormitorios	2,89	2,86	3,91	3,00	
		Nº de personas por dormitorio	,99	1,23	1,08	1,16	
	Vallehermoso	Nº de dormitorios	2,80	3,04	3,00	3,00	
		Nº de personas por dormitorio	1,60	1,38	1,39	1,42	
	Córdoba						
		Nº de dormitorios		2,70	3,07	3,73	3,13
Nº de personas por dormitorio		1,07	1,26	1,12	1,21		

- El número medio de dormitorios por vivienda (3,33) supera levemente la media de la ciudad (3,13). Además, resulta evidente que, a mayor renta familiar, mayor número de dormitorios por vivienda.
- También se ha considerado la proporción existente entre el número de personas que habitan la vivienda y el número de dormitorios de la misma. Los resultados indican que en la ZTS hay una persona por dormitorio en promedio, por 1,21 en la ciudad. Resulta llamativo que en las rentas más bajas se de una menor proporción; es decir, que en las viviendas con rentas más bajas hay más dormitorios por persona que en las rentas altas. Sin establecer conclusiones categóricas (el muestreo no permite una mayor explotación de los resultados), una posible explicación de este dato en Centro puede ser el gran número de viviendas donde conviven parejas solas o incluso una sola persona, en muchas ocasiones mayores.



**Tabla 42. N° de dormitorios y n° de personas por dormitorio por barrios**

Barrio		N° de dormitorios	N° de personas por dormitorio
Villa	Media	3,3	1,0
	N	45,0	45,0
	Desv. típ.	,9	,5
Axarquía	Media	3,3	1,1
	N	68,0	68,0
	Desv. típ.	,9	,4
Vallellano	Media	3,4	1,0
	N	19,0	19,0
	Desv. típ.	,6	,3
Resto zona centro	Media	3,4	1,0
	N	34,0	34,0
	Desv. típ.	,6	,3
Cerro de la Golondrina	Media	3,1	1,0
	N	19,0	19,0
	Desv. típ.	,5	,4

- No hay grandes diferencias en el número medio de dormitorios por vivienda entre los barrios. Tampoco en el número de dormitorios por persona.



## 6. Características de las familias de la ZTS

Se considera imprescindible para este trabajo estudiar y analizar las pautas básicas de convivencia familiar, no tanto en cuanto a vinculaciones afectivas (lo que estaría fuera del objeto de este trabajo), como en lo que se refiere a estructura funcional: ¿cuántos son en la familia, qué espacio ocupan, viven los abuelos en casa, tienen un solo progenitor ... ?

Dado que los últimos datos oficiales disponibles sobre características familiares de la población corresponden a 1.991, se han utilizado también las estimaciones obtenidas a partir de la encuesta realizada.

### 6.1. Tamaño de la unidad familiar

Tabla 43. N° de miembros que conviven en el hogar.

ZTS <sup>a</sup>	Nº medio de miembros del hogar	Nº de hogares encuestados	Desviación típica
Centro	3,4	166	1,4
Fuensanta	3,8	116	1,4
Sur	3,7	117	1,6
Sebastián Cuevas	3,6	160	1,4
Levante	3,7	180	1,4
Norte	3,8	110	1,3
Moreras	3,5	85	1,6
Vallehermoso	4,2	35	1,3
Córdoba	3,7	969	1,4

a. Andalucía 3,5; España 3,3

- La estimación del tamaño medio de la unidad familiar es la menor de toda la ciudad, inferior a la media andaluza, aunque por encima de la nacional.
- La homogeneidad del tamaño de los hogares (evaluado a través de la desviación típica) está en la media de la ciudad.



**Tabla 44. N° de miembros que conviven en el hogar. Histograma.**

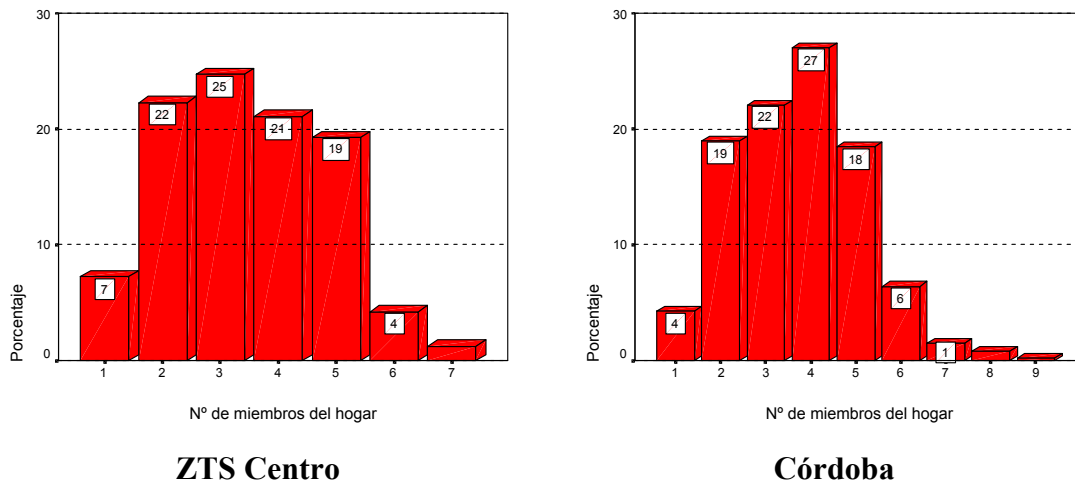

- La moda de los miembros que conviven en el hogar se encuentra en 3 miembros por familia (4 en la ciudad).
- El 75% de los hogares tienen menos de 5 miembros (72% en la ciudad).

Analizando esta información en el ámbito de los barrios, se obtienen los siguientes resultados:

**Tabla 45. N° de miembros que conviven en el hogar. ZTS Centro por barrios.**

Barrio	N° medio de miembros del hogar	N° de hogares encuestados	Desviación típica
Villa	3,1	45	1,3
Axarquía	3,6	68	1,6
Vallellano	3,5	19	1,1
Resto zona centro	3,5	34	1,2
Cerro de la Golondrina	3,0	19	1,0

- Axarquía es el barrio con mayor cantidad de miembros conviviendo en el hogar, teniendo además en cuenta que la desviación típica ha sido alta (con un coeficiente de variación respecto de la media del 44,4%), indicando heterogeneidad en el tamaño de sus familias.

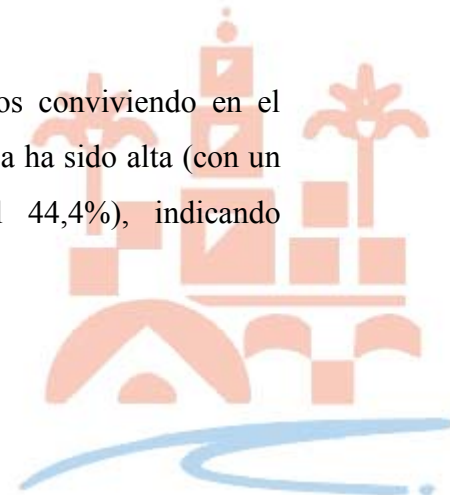

- Por otra parte, Axarquía, Vallellano y el resto de la zona centro (Tejares, Molinos Altas y San Cayetano) tienen una media estimada ligeramente por debajo de la de la ciudad; Villa y Cerro de la Golondrina se encuentran muy por debajo de la media.

**Tabla 46. N° de hijos que conviven en el hogar.**

ZTS	N° medio de hijos por hogar	N° de hogares encuestados	Desviación típica
Centro	1,5	166	1,2
Fuensanta	1,8	116	1,3
Sur	1,6	117	1,4
Sebastián Cuevas	1,6	160	1,2
Levante	1,8	180	1,3
Norte	1,8	110	1,2
Moreras	1,5	85	1,4
Vallehermoso	2,1	35	1,1
Córdoba	1,7	969	1,3

a. No debe confundirse con el n° medio de hijos, ya que no se contabilizan los hijos que no conviven en casa.

- Las diferencias en cuanto al número de hijos que conviven en el hogar con sus padres no son tan evidentes en esta ZTS como en el resto de la ciudad. Aún así, está ligeramente por debajo de la media.
- Centro y Moreras son los más bajos de Córdoba.

**Tabla 47. N° de hijos que conviven en casa. ZTS Centro.**

Barrio	N° medio de hijos que conviven en casa	N° de hogares encuestados	Desviación típica
Villa	1,4	45	1,1
Axarquía	1,6	68	1,3
Vallellano	1,8	19	1,0
Resto zona centro	1,6	34	1,2
Cerro de la Golondrina	1,1	19	,9





- Por barrios, el menor número medio de hijos que conviven en casa con sus padres se da en Cerro de la Golondrina, con unas diferencias claras respecto del resto.
- Vallellano ostenta el mayor número de hijos en casa. Este dato, en principio, podría ser contradictorio con el dato censal de la bajísima fecundidad de este barrio. La explicación puede ser que estos hijos no son de corta edad, sino que permanecen en casa hasta edades avanzadas.

**Tabla 48. N° medio de miembros e hijos que conviven en el hogar por nivel de renta.**

				Nº medio de miembros en el hogar	Nº medio de hijos en el hogar
Ingresos familiares mensuales	Menos de 100.000 ptas	ZTS	Centro	2,2	,5
			Fuensanta	2,5	,6
			Sur	3,2	1,2
			Sebastián Cuevas	2,8	1,1
			Levante	2,5	,8
			Norte	2,7	,8
			Moreras	2,8	1,0
			Vallehermoso	4,4	2,2
		Córdoba	2,8	,9	
	Entre 100.000 y 300.000 ptas	ZTS	Centro	3,5	1,7
			Fuensanta	4,0	2,0
			Sur	4,0	1,8
			Sebastián Cuevas	3,6	1,6
			Levante	4,0	1,9
			Norte	3,7	1,8
			Moreras	3,5	1,5
			Vallehermoso	4,1	2,1
		Córdoba	3,8	1,8	
	Más de 300.000 ptas	ZTS	Centro	3,7	1,7
			Fuensanta	4,8	2,8
			Sur	3,4	1,4
			Sebastián Cuevas	4,1	2,0
			Levante	4,0	1,9
			Norte	4,2	2,2
Moreras			4,3	2,1	
Vallehermoso			4,2	1,8	
Córdoba		4,0	2,0		

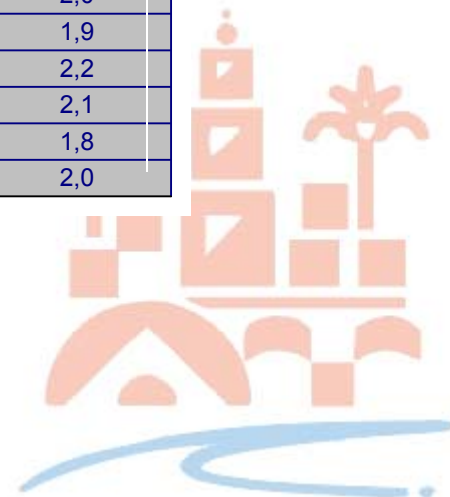

- Existen unas diferencias evidentes en el tamaño de los hogares de la ZTS con rentas inferiores a 100.000 ptas. mensuales frente al resto.
- En los tres niveles de renta, el tamaño medio de los hogares de zona Centro es inferior a la media.
- Se observa una tendencia a un mayor número de miembros cuanto mayores son las rentas familiares. Esta tendencia es menos clara en el número de hijos que conviven en el hogar.

## 6.2. Estructura familiar

Las familias numerosas tienen que realizar un importante esfuerzo para socializar, alimentar y cuidar a la prole, esfuerzo que a veces requiere ayuda y cooperación por parte de los poderes públicos. De ahí la relevancia de conocer su número.

**Tabla 49. Tasa de familias numerosas.**

		Familias numerosas (más de dos hijos)
ZTS	Centro	23,5%
	Fuensanta	24,1%
	Sur	23,9%
	Sebastián Cuevas	23,8%
	Levante	28,3%
	Norte	30,0%
	Moreras	20,0%
	Vallehermoso	34,3%
Córdoba		25,4%

- La tasa de familias numerosas está ligeramente por debajo de la media de la ciudad.

La monoparentalidad genera indefensión familiar en gran número de casos, ya que los hijos a cargo de una persona suponen un sobreesfuerzo para ésta y, a su vez, en general, supone un problema económico para todo el conjunto familiar. Los programas sociales para paliar este problema deberían tenerse en cuenta en esta ZTS: programas de apoyo al

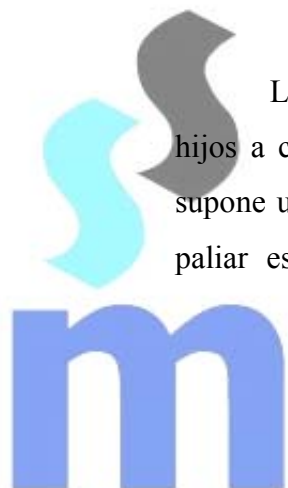

progenitor con los hijos a cargo y programas de animación y refuerzo para los hijos de estos hogares que en muchos casos tienen que soportar un horario de soledad importante.

**Tabla 50. Tasa de familias monoparentales.**

		Familias monoparentales
ZTS	Centro	19,3%
	Fuensanta	7,8%
	Sur	15,4%
	Sebastián Cuevas	15,6%
	Levante	9,4%
	Norte	11,8%
	Moreras	11,8%
	Vallehermoso	5,7%
Córdoba		13,0%

- La tasa estimada de familias monoparentales está claramente por encima de la media de la ciudad y es la mayor de entre las ZTS's.

**Tabla 51. N° medio de miembros en el hogar según el tipo de familia.**

N° medio de miembros del hogar		Familias biparentales	Familias monoparentales	Total
		Centro	3,7	
ZTS	Fuensanta	4,0	1,8	3,8
	Sur	4,0	1,9	3,7
	Sebastián Cuevas	3,8	2,4	3,6
	Levante	3,9	2,4	3,7
	Norte	4,0	2,1	3,8
	Moreras	3,7	1,6	3,5
	Vallehermoso	4,3	2,5	4,2
	Córdoba		3,9	2,1

- Existen diferencias evidentes en el tamaño medio de las familias monoparentales o biparentales, comunes con el resto de la ciudad.

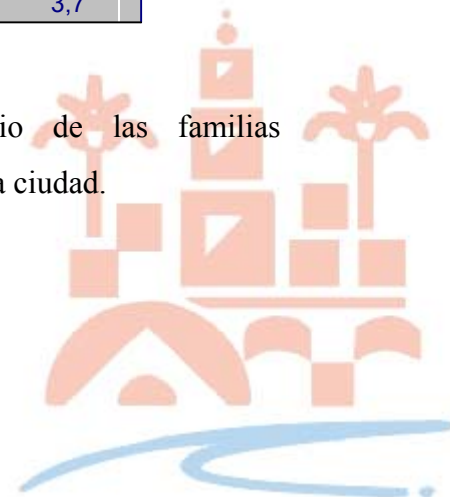

El hecho de que convivan mayores con sus hijos puede venir dado porque los hijos no hayan podido independizarse de los padres a la hora de formar su propio hogar, porque los padres no tienen rentas suficientes para sufragar sus gastos y se hayan desplazado a casa de los hijos o, en tercer lugar, porque se esté ante una actitud cultural en la que la progenie cuida de sus mayores. Si bien este hecho denotaría una red social natural fuerte en cuanto al cuidado de los más mayores, puede suponer una problemática añadida a la convivencia familiar y denotar un problema económico severo.

**Tabla 52. Hogares con mayores a cargo.**

		¿Conviven ancianos en el hogar con sus hijos?	
		No	Sí
ZTS	Centro	94,0%	6,0%
	Fuensanta	94,8%	5,2%
	Sur	90,6%	9,4%
	Sebastián Cuevas	93,8%	6,3%
	Levante	93,9%	6,1%
	Norte	94,5%	5,5%
	Moreras	98,8%	1,2%
	Vallehermoso	88,6%	11,4%
Córdoba		93,9%	6,1%

- El 6% de los hogares tienen mayores a su cargo, porcentaje estimado muy cercano a la media.

Si bien el mantenimiento de la independencia es el estado ideal para cualquier pareja, más allá de su edad, en el caso de los mayores pueden aparecer problemas de indefensión física, lo que implica una mayor atención a este colectivo por parte de todos los agentes sociales.



**Tabla 53. Hogares formados por parejas de mayores.**

		Parejas de ancianos que viven solos
ZTS	Centro	9,0%
	Fuensanta	5,2%
	Sur	8,5%
	Sebastián Cuevas	6,9%
	Levante	7,7%
	Norte	4,5%
	Moreras	7,1%
	Vallehermoso	5,7%
Córdoba		7,1%

- El porcentaje de hogares formados por mayores sin hijos a su cargo es superior a la media de la ciudad y la mayor de entre las ZTS's.

Los programas de mayores deben tener en esta zona una especial incidencia, sobre todo en aquellos barrios donde en el análisis demográfico se ve que se concentra esta población. Sin embargo, los programas asistenciales para mayores paliarán el problema actual sin llegar a solucionar el problema de fondo: fortalecer una red social en que el mayor se vea rodeado por gente más joven y se haga la convivencia más fácil para todos, que las barreras urbanísticas desaparezcan y que se adecuen sus viviendas a las necesidades de la limitación física que supone la edad.

El barrio, en sí, por sus características urbanas de falta de espacio de crecimiento tiene una población estática, que va envejeciendo, así que el recambio generacional parece la única forma de que se instalen familias jóvenes en el barrio. Si en el casco histórico se llevara una buena política de adecuación de viviendas, de viviendas sociales y de apoyo a los jóvenes que presentan problemas de un empleo inestable y/o mal remunerado (por su juventud, o por su inexperiencia, o..), se proporcionaría una posibilidad alternativa de crecimiento del barrio, de nueva vida, de enriquecimiento del tejido social, etc. El alquiler a módicos precios y con las mismas exigencias que existen en el resto de la ciudad (una mensualidad, sin tener que presentar una nómina fija, etc) podría ser la alternativa de futuro para muchos en el Centro de la ciudad.

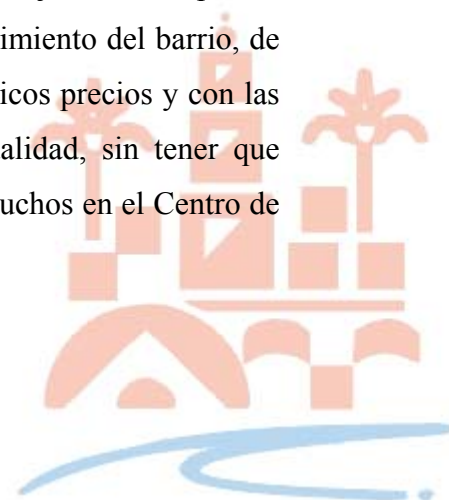

## 7. Nivel de estudios de la población de la ZTS

El marco teórico en el estudio correspondiente a este capítulo puede verse recogido en el siguiente texto del Consejo Económico y Social sobre la pobreza y la exclusión Social:

*“Los efectos de la educación sobre la pobreza o de la pobreza sobre el nivel educativo son evidentes; no en vano, el 98 por cien de las personas pobres son analfabetas o con estudios primarios e inversamente, la pobreza casi no afecta a personas con estudios universitarios. Por tanto, la política educativa puede y debe ser una de las claves de prevención o para salir de la situación de pobreza. Así se puede decir que la política educativa de ámbito general no está directamente destinada a los colectivos pobres, pero que uno de sus principales objetivos es la igualdad de oportunidades para todos los ciudadanos. Es por ello una de las políticas más importantes a la hora de prevenir la situación de pobreza y exclusión social”<sup>14</sup>.*

Dado que el Censo de Población de 1.991 es la fuente oficial más reciente para un análisis del nivel educativo de la población, ha sido necesario, una vez más, utilizar los resultados de la encuesta realizada sobre la percepción de la realidad personal y del entorno en todo el municipio.

---

<sup>14</sup> CONSEJO ECONÓMICO Y SOCIAL (1.996). *La pobreza y la exclusión social en España*, CES, Madrid, Pág. 48.

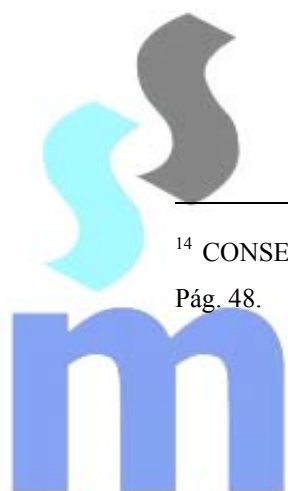

## 7.1. Nivel educativo de la población en la ZTS

**Tabla 54. Nivel educativo de las ZTS's**

		Nivel de estudios			
		NS/NC	Sin estudios acabados	Con estudios acabados no universitarios	Estudios universitarios
ZTS	<b>Centro</b>		13,3%	57,8%	28,9%
	<b>Fuentsanta</b>	,9%	19,0%	68,1%	12,1%
	<b>Sur</b>		24,8%	64,1%	11,1%
	<b>Sebastián Cuevas</b>		16,3%	55,6%	28,1%
	<b>Levante</b>	,6%	13,3%	72,4%	13,8%
	<b>Norte</b>	,9%	7,3%	64,5%	27,3%
	<b>Moreras</b>		20,0%	60,0%	20,0%
	<b>Vallehermoso</b>		22,9%	65,7%	11,4%
<b>Córdoba</b>		,3%	16,1%	63,4%	20,2%

- El porcentaje de población con estudios superiores es el mayor de la ciudad, aunque muy similar al de las ZTS's Sebastián Cuevas y Norte; hay que tener en cuenta, no obstante, la gran heterogeneidad entre los barrios que oculta ese dato. El porcentaje estimado de población sin estudios terminados está ligeramente por debajo del promedio de la ciudad.



**Tabla 55. Nivel educativo de las ZTS's por sexo**

			Nivel de estudios				
			NS/NC	Sin estudios acabados	Con estudios acabados no universitarios	Estudios universitarios	
Sexo	Hombre	ZTS	Centro		10,4%	59,7%	29,9%
			Fuensanta	1,8%	15,8%	77,2%	5,3%
			Sur		23,6%	63,6%	12,7%
			Sebastián Cuevas		15,1%	57,5%	27,4%
			Levante		19,1%	71,9%	9,0%
			Norte		7,3%	74,5%	18,2%
			Moreras		19,5%	61,0%	19,5%
			Vallehermoso		22,2%	72,2%	5,6%
	Córdoba	,2%	15,9%	66,7%	17,2%		
	Mujer	ZTS	Centro		15,7%	56,2%	28,1%
			Fuensanta		22,0%	59,3%	18,6%
			Sur		25,8%	64,5%	9,7%
			Sebastián Cuevas		17,2%	54,0%	28,7%
			Levante	1,1%	7,6%	72,8%	18,5%
			Norte	1,8%	7,3%	54,5%	36,4%
Moreras				20,5%	59,1%	20,5%	
Vallehermoso		23,5%	58,8%	17,6%			
Córdoba	,4%	16,2%	60,4%	23,0%			

- No hay diferencias significativas en el nivel educativo de los hombres y de las mujeres. Este hecho es relevante teniendo en cuenta que estas diferencias sí son evidentes en otras zonas de la ciudad.





**Tabla 56. Sexo por nivel de estudios en las ZTS's**

				Sexo	
				Hombre	Mujer
Nivel de estudios	NS/NC	ZTS	Fuensanta	100,0%	
			Levante		100,0%
			Norte		100,0%
				Córdoba	33,3%
	Sin estudios acabados	ZTS	Centro	36,4%	63,6%
			Fuensanta	40,9%	59,1%
			Sur	44,8%	55,2%
			Sebastián Cuevas	42,3%	57,7%
			Levante	70,8%	29,2%
			Norte	50,0%	50,0%
			Moreras	47,1%	52,9%
		Vallehermoso	50,0%	50,0%	
			Córdoba	47,4%	52,6%
	Con estudios acabados no universitarios	ZTS	Centro	47,9%	52,1%
			Fuensanta	55,7%	44,3%
			Sur	46,7%	53,3%
			Sebastián Cuevas	47,2%	52,8%
			Levante	48,9%	51,1%
			Norte	57,7%	42,3%
			Moreras	49,0%	51,0%
		Vallehermoso	56,5%	43,5%	
			Córdoba	50,4%	49,6%
	Estudios universitarios	ZTS	Centro	47,9%	52,1%
			Fuensanta	21,4%	78,6%
			Sur	53,8%	46,2%
			Sebastián Cuevas	44,4%	55,6%
			Levante	32,0%	68,0%
Norte			33,3%	66,7%	
Moreras			47,1%	52,9%	
Vallehermoso		25,0%	75,0%		
		Córdoba	40,8%	59,2%	

- La población sin estudios terminados es mayoritariamente femenina, por encima incluso de lo que ocurre en el conjunto de la ciudad.
- Sin embargo, los porcentajes de varones y mujeres entre la población con estudios acabados son muy similares.



**Tabla 57. Nivel de estudios por grupos de edad**

				Nivel de estudios			
				NS/NC	Sin estudios acabados	Con estudios acabados no universitarios	Estudios universitarios
Grupos de edad	15-24	ZTS	Centro			89,3%	10,7%
			Fuensanta		8,3%	79,2%	12,5%
			Sur		8,3%	87,5%	4,2%
			Sebastián Cuevas			84,4%	15,6%
			Levante		4,9%	92,7%	2,4%
			Norte			91,3%	8,7%
			Moreras		12,5%	75,0%	12,5%
			Vallehermoso		25,0%	75,0%	
	Córdoba		5,1%	86,2%	8,7%		
	25-34	ZTS	Centro			51,6%	48,4%
			Fuensanta			66,7%	33,3%
			Sur		8,3%	62,5%	29,2%
			Sebastián Cuevas		3,2%	45,2%	51,6%
			Levante		5,7%	57,1%	37,1%
			Norte			54,5%	45,5%
			Moreras		10,5%	47,4%	42,1%
			Vallehermoso		20,0%	60,0%	20,0%
	Córdoba		4,6%	55,1%	40,3%		
	35-49	ZTS	Centro		2,4%	63,4%	34,1%
			Fuensanta		14,8%	74,1%	11,1%
			Sur		18,5%	81,5%	
			Sebastián Cuevas		12,5%	50,0%	37,5%
			Levante		6,3%	70,8%	22,9%
			Norte	3,4%		58,6%	37,9%
			Moreras		9,1%	68,2%	22,7%
			Vallehermoso		16,7%	66,7%	16,7%
	Córdoba		4%	8,9%	65,9%	24,8%	
	50-64	ZTS	Centro		18,8%	59,4%	21,9%
Fuensanta				36,4%	63,6%		
Sur				19,0%	61,9%	19,0%	
Sebastián Cuevas				15,4%	61,5%	23,1%	
Levante				24,2%	75,8%		
Norte				9,1%	63,6%	27,3%	
Moreras				23,1%	61,5%	15,4%	
Vallehermoso				33,3%	66,7%		
Córdoba		20,9%	64,5%	14,5%			
Más de 64	ZTS	Centro		44,1%	29,4%	26,5%	
		Fuensanta	5,3%	42,1%	52,6%		
		Sur		76,2%	19,0%	4,8%	
		Sebastián Cuevas		51,6%	38,7%	9,7%	
		Levante	4,2%	37,5%	58,3%		
		Norte		42,9%	50,0%	7,1%	
		Moreras		53,3%	46,7%		
		Vallehermoso		50,0%	50,0%		
Córdoba	1,3%	49,4%	40,6%	8,8%			

- Los niveles de estudios de los jóvenes son ligeramente superiores a los de la ciudad. Estas diferencias se incrementan con la edad, hasta el punto de que el porcentaje estimado de mayores de 64 años con estudios universitarios es del 26%, frente al 9% de la ciudad.

**Tabla 58. Grupos de edad por nivel de estudios**

			Grupos de edad					
			15-24	25-34	35-49	50-64	Más de 64	
Nivel de estudios	NS/NC	ZTS	Fuensanta					100,0%
			Levante					100,0%
			Norte			100,0%		
		Córdoba			33,3%		66,7%	
	Sin estudios acabados	ZTS	Centro			4,5%	27,3%	68,2%
			Fuensanta	9,1%		18,2%	36,4%	36,4%
			Sur	6,9%	6,9%	17,2%	13,8%	55,2%
			Sebastián Cuevas		3,8%	19,2%	15,4%	61,5%
			Levante	8,3%	8,3%	12,5%	33,3%	37,5%
			Norte				25,0%	75,0%
			Moreras	11,8%	11,8%	11,8%	17,6%	47,1%
			Vallehermoso	25,0%	25,0%	25,0%	12,5%	12,5%
	Córdoba	6,4%	5,8%	14,1%	23,1%	50,6%		
	Con estudios acabados no universitarios	ZTS	Centro	26,0%	16,7%	27,1%	19,8%	10,4%
			Fuensanta	24,1%	20,3%	25,3%	17,7%	12,7%
			Sur	28,0%	20,0%	29,3%	17,3%	5,3%
			Sebastián Cuevas	30,3%	15,7%	22,5%	18,0%	13,5%
			Levante	29,0%	15,3%	26,0%	19,1%	10,7%
			Norte	29,6%	16,9%	23,9%	19,7%	9,9%
			Moreras	23,5%	17,6%	29,4%	15,7%	13,7%
			Vallehermoso	26,1%	26,1%	34,8%	8,7%	4,3%
	Córdoba	27,5%	17,6%	26,3%	18,0%	10,6%		
	Estudios universitarios	ZTS	Centro	6,3%	31,3%	29,2%	14,6%	18,8%
			Fuensanta	21,4%	57,1%	21,4%		
			Sur	7,7%	53,8%		30,8%	7,7%
			Sebastián Cuevas	11,1%	35,6%	33,3%	13,3%	6,7%
			Levante	4,0%	52,0%	44,0%		
			Norte	6,7%	33,3%	36,7%	20,0%	3,3%
			Moreras	11,8%	47,1%	29,4%	11,8%	
			Vallehermoso		50,0%	50,0%		
Córdoba	8,7%	40,3%	31,1%	12,8%	7,1%			

- Todos los encuestados que declararon no tener estudios terminados fueron mayores de 34 años, la gran mayoría mayores de 50.
- De entre los que han concluido estudios universitarios destaca que el porcentaje de jóvenes es inferior a la media, debido a que en esta ZTS es muy importante el colectivo de universitarios adultos y mayores.

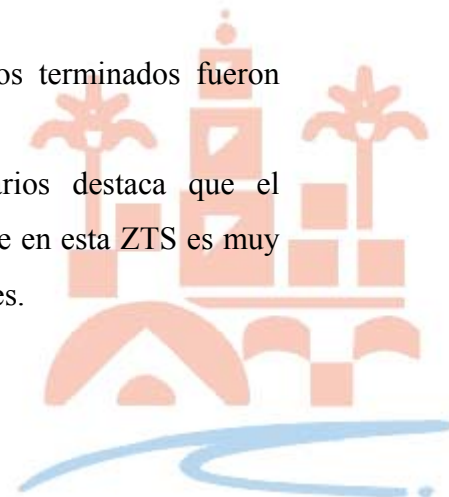

**Tabla 59. Nivel de estudios según ingresos mensuales familiares declarados**

			Nivel de estudios				
			NS/NC	Sin estudios acabados	Con estudios acabados no universitarios	Estudios universitarios	
Ingresos familiares mensuales	NS/NC	ZTS	Centro		50,0%	50,0%	
			Fuensanta		50,0%	50,0%	
			Sebastián Cuevas		50,0%	50,0%	
			Levante		33,3%	66,7%	
			Norte		100,0%		
			Vallehermoso			100,0%	
	Córdoba		46,2%	53,8%			
	Menos de 100.000 ptas	ZTS	Centro		52,4%	47,6%	
			Fuensanta	5,0%	35,0%	55,0%	5,0%
			Sur		41,7%	58,3%	
			Sebastián Cuevas		45,0%	50,0%	5,0%
			Levante		42,9%	50,0%	7,1%
			Norte		45,5%	54,5%	
			Moreras		38,9%	61,1%	
	Vallehermoso		100,0%				
	Córdoba	,6%	44,7%	52,2%	2,5%		
	Entre 100.000 y 300.000 ptas	ZTS	Centro		10,9%	68,5%	20,7%
			Fuensanta		14,1%	72,9%	12,9%
			Sur		19,4%	68,1%	12,5%
			Sebastián Cuevas		13,3%	62,9%	23,8%
			Levante	,8%	7,0%	80,5%	11,7%
			Norte	1,8%	3,5%	77,2%	17,5%
			Moreras		16,1%	67,9%	16,1%
			Vallehermoso		13,0%	82,6%	4,3%
	Córdoba	,3%	11,8%	71,8%	16,0%		
	Más de 300.000 ptas	ZTS	Centro			43,1%	56,9%
			Fuensanta		22,2%	55,6%	22,2%
			Sur			55,6%	44,4%
			Sebastián Cuevas		3,2%	35,5%	61,3%
			Levante		9,1%	54,5%	36,4%
Norte					51,2%	48,8%	
Moreras				9,1%	18,2%	72,7%	
Vallehermoso					50,0%	50,0%	
Córdoba		3,3%	45,0%	51,7%			

- Entre aquellos que declaran unos ingresos familiares mensuales inferiores a 100.000 ptas., algo más de la mitad no tienen estudios terminados, porcentaje por encima del promedio de la ciudad.
- Por encima de las 100.000 ptas. mensuales declaradas queda claro que son mayoría los que tienen estudios concluidos. Incluso entre los de rentas más altas son más de la mitad los que poseen estudios universitarios. Esta tendencia es común al de la ciudad en su conjunto.



**Tabla 60. Ingresos familiares mensuales declarados según nivel de estudios**

				Ingresos familiares mensuales			
				NS/NC	Menos de 100.000 ptas	Entre 100.000 y 300.000 ptas	Más de 300.000 ptas
Nivel de estudios	NS/NC	ZTS	Fuensanta		100,0%		
			Levante			100,0%	
			Norte			100,0%	
			Córdoba		33,3%	66,7%	
	Sin estudios acabados	ZTS	Centro	4,5%	50,0%	45,5%	
			Fuensanta	4,5%	31,8%	54,5%	9,1%
			Sur		51,7%	48,3%	
			Sebastián Cuevas	7,7%	34,6%	53,8%	3,8%
			Levante	4,2%	50,0%	37,5%	8,3%
			Norte	12,5%	62,5%	25,0%	
			Moreras		41,2%	52,9%	5,9%
			Vallehermoso		62,5%	37,5%	
	Córdoba	3,8%	45,5%	46,8%	3,8%		
	Con estudios acabados no universitarios	ZTS	Centro	1,0%	10,4%	65,6%	22,9%
			Fuensanta	1,3%	13,9%	78,5%	6,3%
			Sur		28,0%	65,3%	6,7%
			Sebastián Cuevas	2,2%	11,2%	74,2%	12,4%
			Levante	1,5%	10,7%	78,6%	9,2%
			Norte		8,5%	62,0%	29,6%
			Moreras		21,6%	74,5%	3,9%
			Vallehermoso	4,3%		82,6%	13,0%
	Córdoba	1,1%	13,5%	72,2%	13,2%		
	Estudios universitarios	ZTS	Centro			39,6%	60,4%
			Fuensanta		7,1%	78,6%	14,3%
			Sur			69,2%	30,8%
			Sebastián Cuevas		2,2%	55,6%	42,2%
			Levante		8,0%	60,0%	32,0%
Norte					33,3%	66,7%	
Moreras					52,9%	47,1%	
Vallehermoso					25,0%	75,0%	
Córdoba		2,0%	50,5%	47,4%			

- Resulta evidente que a mayor nivel educativo mayores rentas percibidas. Esta tendencia también se reproduce en el resto de la ciudad, aunque no de forma tan evidente.



## 7.2. Nivel educativo de la población en los barrios

Tabla 61. Nivel de estudios por barrios

		Nivel de estudios		
		Sin estudios acabados	Con estudios no universitarios	Con estudios universitarios
Barrio	Villa	6,7%	57,8%	35,6%
	Axarquía	23,5%	61,8%	14,7%
	Vallellano		31,6%	68,4%
	Resto zona centro	2,9%	61,8%	35,3%
	Cerro de la Golondrina	15,8%	68,4%	15,8%

- El porcentaje de población sin estudios acabados es muy elevado en Axarquía, muy por encima de la media de la ciudad y de la ZTS. Por el contrario, Vallellano, Villa y el resto de la zona centro tienen porcentajes por debajo del conjunto de la ciudad.
- Respecto al porcentaje estimado de población con estudios universitarios, destaca Vallellano, con un 68%. También superan la media de la ciudad Villa y el resto de la zona centro. No alcanzan esta media Axarquía ni Cerro de la Golondrina.



## **8. Percepción del ciudadano de la ZTS de su situación personal y de su entorno**

Sin duda, uno de los aspectos más difíciles de estudiar cuantitativa y cualitativamente sea la percepción de los ciudadanos de la ciudad de su situación personal y la de su entorno más cercano. No obstante, debe ser uno de los parámetros a tener en cuenta a la hora de establecer un verdadero diagnóstico social.

Para ello se ha realizado la encuesta cuya ficha técnica se describe en el apéndice del trabajo, donde se les cuestionó a los habitantes de la ciudad sobre aspectos relativos al barrio y a su nivel de calidad de vida.

Es por eso que se introdujeron en dicha encuesta preguntas que perseguían el fin de valorar la percepción del ciudadano, aunque dicha percepción no se corresponda con la situación objetiva existente.

Así, por ejemplo, si se preguntó si habían detectado malos tratos a mujer, no fue con la intención de detectar los malos tratos a mujer en el barrio de una manera cuantitativa, aunque a la luz de las respuestas se pueda obtener una aproximación a las dimensiones de dicho problema; la verdadera intención de estas preguntas fue la de estudiar la percepción que de ese problema tiene el ciudadano.

También se ha preguntado sobre la situación general del barrio en la actualidad y con referencia al pasado y al futuro. Las conclusiones ante las respuestas dadas no deben hacerse sobre la situación real, objetiva, del barrio, sino exclusivamente sobre la percepción de la misma que tienen los ciudadanos, percepción que puede verse afectada por multitud de factores no objetivos ni cuantificables.

Por último, se han realizado preguntas con un marcado carácter subjetivo, como el nivel de calidad de vida del que se disfruta o el principal problema que les impide progresar.

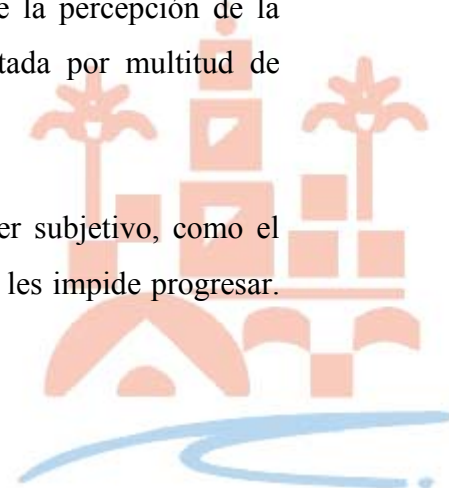

De las respuestas se han extraído sólo conclusiones en términos comparativos entre las distintas zonas de la ciudad o entre distintos sectores de la misma. Se han evitado las valoraciones de estos resultados en términos puramente objetivos, porque, por ejemplo, no todo el mundo tiene la misma idea de lo que significa el concepto “calidad de vida”, ni todo el mundo valora de la misma manera el problema de la falta de salud.

A continuación se comentan los principales resultados obtenidos en las distintas preguntas.

### 8.1. Análisis de las respuestas ante la pregunta “¿Cree que vive a gusto en el barrio?”

		¿Cree que vive a gusto en el barrio?	
		No	Sí
ZTS	Centro	6,0%	94,0%
	Fuensanta	1,7%	98,3%
	Sur	21,4%	78,6%
	Sebastián Cuevas	7,5%	92,5%
	Levante	5,5%	94,5%
	Norte	2,7%	97,3%
	Moreras	8,2%	91,8%
	Vallehermoso	40,0%	60,0%
Córdoba		8,6%	91,4%

		¿Cree que vive a gusto en el barrio?	
		No	Sí
Barrio	Villa	8,9%	91,1%
	Axarquía	5,9%	94,1%
	Vallellano	10,5%	89,5%
	Resto zona centro	2,9%	97,1%
	Cerro de la Golondrina	5,3%	94,7%

- Si bien los datos de Centro están por encima de la media de la ciudad, al excluir las dos zonas de mayor problemática de Córdoba, como son Valle Hermoso y Sur, la zona estaría superada, en cuanto a percepción de lo bien que se vive en el barrio, por los barrios de Fuensanta, Norte y Levante.





Este dato puede ser indicativo de la existencia de una problemática. Hay que tener en cuenta que hablamos de la zona más comercial, donde se concentran la mayor parte de recursos de todo tipo y que es una zona de evidente interés turístico. Por tanto, sus calles plazas ... deben recibir y reciben un trato preferencial, y así lo deberían percibir sus ciudadanos.

- Vallellano, dentro del conjunto de los barrios, tiene la peor percepción de barrio.

Esto en parte podría venir dado por la alta edad media de sus ocupantes, puesto que al casarse, los jóvenes han tenido que emigrar del barrio ya que no tiene crecimiento posible; así, la población que queda es la de mayor edad, lo cual redundará casi siempre en una peor percepción del barrio. Sin embargo es un dato significativo su percepción, ya que las rentas medias de la zona no son bajas en absoluto, y por otro lado tienen todas las ventajas de vivir en el centro. Otro aspecto que puede incidir en la mala percepción del barrio y que ha sido ampliamente verbalizado por sus ciudadanos es la falta de espacio, no sólo para aparcar, sino también para acceder a sus domicilios o a los recursos de la zona o la gran intensidad de tráfico que soporta. Además, la gran densidad de edificios públicos incrementa el problema. Todos estos aspectos redundan en pérdida de calidad de vida.

- La siguiente peor percepción de barrio es la de Villa, que comprende Catedral, San Basilio y Centro Comercial.

Este dato también es muy significativo. Su explicación puede ser que: o bien que no hay conciencia de barrio (difícil de creer en la judería y San Basilio) o que hay problemas que merman la calidad de vida (como el que supone el tráfico y los aparcamientos, verbalizados ambos en muchas ocasiones como un gran problema).



				¿Cree que vive a gusto en el barrio?	
				No	Sí
Ingresos familiares mensuales	NS/NC	ZTS	Centro		100,0%
			Fuensanta		100,0%
			Sebastián Cuevas		100,0%
			Levante		100,0%
			Norte		100,0%
			Vallehermoso		100,0%
			Córdoba		100,0%
	Menos de 100.000 ptas	ZTS	Centro		100,0%
			Fuensanta		100,0%
			Sur	27,8%	72,2%
			Sebastián Cuevas	5,0%	95,0%
			Levante	3,6%	96,4%
			Norte		100,0%
			Moreras	11,1%	88,9%
	Vallehermoso	60,0%	40,0%		
	Córdoba	10,7%	89,3%		
	Entre 100.000 y 300.000 ptas	ZTS	Centro	4,3%	95,7%
			Fuensanta	2,4%	97,6%
			Sur	18,1%	81,9%
			Sebastián Cuevas	7,6%	92,4%
			Levante	5,5%	94,5%
			Norte	3,5%	96,5%
			Moreras	8,9%	91,1%
	Vallehermoso	34,8%	65,2%		
	Córdoba	7,9%	92,1%		
	Más de 300.000 ptas	ZTS	Centro	11,8%	88,2%
			Fuensanta		100,0%
			Sur	22,2%	77,8%
			Sebastián Cuevas	9,7%	90,3%
			Levante	9,1%	90,9%
Norte			2,4%	97,6%	
Moreras				100,0%	
Vallehermoso	50,0%	50,0%			
Córdoba	9,4%	90,6%			

- Centro es atípico a la hora de analizar la percepción de barrio según los ingresos familiares mensuales. A mayor renta, peor se sienten en el barrio. ¿Aumentan las exigencias de que el entorno proporcione calidad de vida al aumentar los ingresos?
- Hay que hacerse otra pregunta: ¿ofrece más la ciudad en este barrio a los que menos tienen? Los de rentas inferiores a 100.000 ptas. (estamos hablando de dintel de pobreza) en su totalidad confiesan sentirse a gusto en el barrio.



## 8.2. Análisis de las respuestas ante la pregunta “¿Cree que va a mejor, está estancado o empeora respecto a hace 10 años?”

		¿Cree que va A MEJOR, ESTÁ ESTANCADO o EMPEORA respecto hace 10 años?			
		NS/NC	A mejor	Estancado	Empeora
Z T S	Centro		69,3%	25,9%	4,8%
	Fuensanta	1,7%	65,5%	25,0%	7,8%
	Sur		41,9%	29,9%	28,2%
	Sebastián Cuevas	2,5%	68,8%	19,4%	9,4%
	Levante	1,1%	75,7%	20,4%	2,8%
	Norte	1,8%	76,4%	18,2%	3,6%
	Moreras	1,2%	74,1%	8,2%	16,5%
	Vallehermoso	2,9%	20,0%	37,1%	40,0%
	Córdoba	1,2%	66,1%	22,2%	10,5%

		¿Cree que va A MEJOR, ESTÁ ESTANCADO o EMPEORA respecto hace 10 años?		
		A mejor	Estancado	Empeora
Barrio	Villa	75,6%	20,0%	4,4%
	Axarquía	54,4%	38,2%	7,4%
	Vallellano	100,0%		
	Resto zona centro	79,4%	20,6%	
	Cerro de la Golondrina	78,9%	15,8%	5,3%

- El sentimiento de que los barrios van a mejor en la zona Centro es claro, algo por encima de la media de Córdoba.
- La idea de estancamiento sí supera la media de la ciudad.
- Sólo un 5% de la población opina que va a peor, aproximadamente la mitad de la media de Córdoba. Por lo tanto hay conciencia de que el barrio no está estático y tiende a la mejoría.
- Vallellano, que antes ofrecía la peor percepción del barrio, responde en su totalidad que cree que ha mejorado en los últimos 10 años.
- Axarquía, sin embargo, percibe un índice de estancamiento muy alto, y es la zona que mayor percepción tiene de ir a peor.



			¿Cree que va A MEJOR, ESTÁ ESTANCADO o EMPEORA respecto hace 10 años?				
			NS/NC	A mejor	Estancado	Empeora	
Ingresos familiares mensuales	NS/NC	ZTS	Centro		100,0%		
			Fuensanta		100,0%		
			Sebastián Cuevas		100,0%		
			Levante		66,7%	33,3%	
			Norte			100,0%	
			Vallehermoso			100,0%	
			Córdoba		76,9%	23,1%	
	Menos de 100.000 ptas	ZTS	Centro		52,4%	42,9%	4,8%
			Fuensanta	5,0%	30,0%	50,0%	15,0%
			Sur		33,3%	36,1%	30,6%
			Sebastián Cuevas	5,0%	50,0%	30,0%	15,0%
			Levante	3,6%	67,9%	21,4%	7,1%
			Norte		81,8%	9,1%	9,1%
			Moreras		66,7%	11,1%	22,2%
			Vallehermoso		20,0%		80,0%
	Entre 100.000 y 300.000 ptas	ZTS	Córdoba	1,9%	50,3%	29,6%	18,2%
			Centro		68,5%	26,1%	5,4%
			Fuensanta	1,2%	71,8%	21,2%	5,9%
			Sur		45,8%	25,0%	29,2%
			Sebastián Cuevas	1,9%	69,5%	18,1%	10,5%
			Levante	,8%	75,8%	21,9%	1,6%
			Norte	1,8%	71,9%	22,8%	3,5%
			Moreras		73,2%	8,9%	17,9%
	Más de 300.000 ptas	ZTS	Vallehermoso		26,1%	39,1%	34,8%
			Córdoba	,8%	67,2%	21,7%	10,4%
			Centro		76,5%	19,6%	3,9%
			Fuensanta		77,8%	11,1%	11,1%
			Sur		44,4%	44,4%	11,1%
			Sebastián Cuevas	3,2%	74,2%	19,4%	3,2%
			Levante		86,4%	9,1%	4,5%
Norte			2,4%	82,9%	12,2%	2,4%	
	ZTS	Moreras	9,1%	90,9%			
		Vallehermoso	16,7%		50,0%	33,3%	
		Córdoba	2,2%	75,6%	17,2%	5,0%	

- En los últimos 10 años, la mayoría de los habitantes de Centro declaran que ha mejorado, se ha estancado su barrio, pero en ningún caso ha ido a peor, independientemente de la renta de la que se parta. Siempre por encima de lo que opinan sus conciudadanos.
- En las rentas más bajas el sentimiento es de que se ha estancado en una proporción mucho mas alta que en el resto de la ciudad, si bien la sensación de que ha empeorado es muy baja, la menor del término municipal.
- El dato de las rentas más altas en cuanto a la percepción de si ha mejorado el barrio, es baja en relación a la ciudad: sólo Sebastián Cuevas y, claramente, Sur, tienen una peor percepción de la mejoría.



Este último dato es, como poco, preocupante, teniendo en cuenta la cantidad de Servicios y Programas que se llevan a cabo desde las instituciones en esta zona, sobre todo por el acceso a la cultura que proporcionan, y siendo éste el grupo económico que socialmente debe tener más interés en ello.

				¿Cree que va A MEJOR, ESTÁ ESTANCADO o EMPEORA respecto hace 10 años?			
				NS/NC	A mejor	Estancado	Empeora
Nivel de estudios	NS/NC	Z T S	Fuensanta		100,0%		
			Levante		100,0%		
			Norte		100,0%		
			Córdoba		100,0%		
	Sin estudios acabados	Z T S	Centro		81,8%	18,2%	
			Fuensanta		59,1%	31,8%	9,1%
			Sur		37,9%	34,5%	27,6%
			Sebastián Cuevas	3,8%	50,0%	26,9%	19,2%
			Levante	4,2%	58,3%	29,2%	8,3%
			Norte		75,0%	12,5%	12,5%
			Moreras		58,8%	17,6%	23,5%
			Vallehermoso		25,0%	12,5%	62,5%
	Córdoba	1,3%	55,8%	25,6%	17,3%		
	Con estudios acabados no universitarios	Z T S	Centro		62,5%	32,3%	5,2%
			Fuensanta	2,5%	64,6%	24,1%	8,9%
			Sur		42,7%	28,0%	29,3%
			Sebastián Cuevas	3,4%	68,5%	19,1%	9,0%
			Levante		77,9%	19,8%	2,3%
			Norte	1,4%	70,4%	23,9%	4,2%
			Moreras		76,5%	7,8%	15,7%
			Vallehermoso	4,3%	17,4%	43,5%	34,8%
	Córdoba	1,1%	64,9%	23,6%	10,4%		
	Estudios universitarios	Z T S	Centro		77,1%	16,7%	6,3%
			Fuensanta		78,6%	21,4%	
			Sur		46,2%	30,8%	23,1%
			Sebastián Cuevas		80,0%	15,6%	4,4%
			Levante	4,0%	80,0%	16,0%	
			Norte	3,3%	90,0%	6,7%	
			Moreras	5,9%	82,4%		11,8%
			Vallehermoso		25,0%	50,0%	25,0%
Córdoba	1,5%	77,6%	15,3%	5,6%			

Cruzando los datos de la percepción evolutiva del barrio en los últimos diez años con el nivel de estudios del encuestado se percibe:

- En la franja de población con estudios no acabados hay una respuesta masiva a una situación de no empeoramiento, y claramente a mejor casi un 82% de la población.

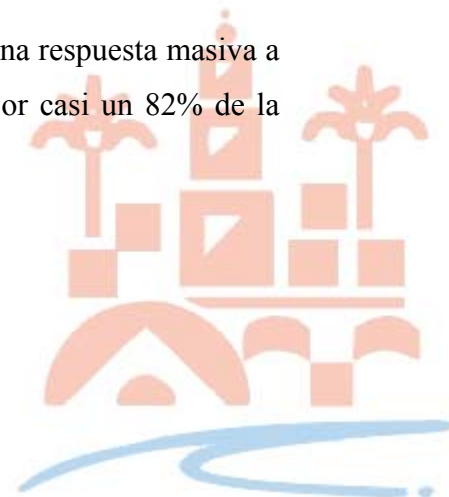

- La población con estudios no universitarios es la de mayor índice de percepción de estancamiento, y la mitad que la media de Córdoba piensa que ha ido a peor.
- En la franja de estudios universitarios la media de la ciudad y las respuestas de la población de la zona son muy similares, aunque después de Valle Hermoso y Sur, son el grupo que menos ha percibido la mejoría.

### 8.3. Análisis de las respuestas ante la pregunta “¿Quién cree que hace más por el barrio?”

		¿Quién hace más por el barrio?									
		NS/NC	Ayuntamiento	Junta de Andalucía	Gobierno central	Asociación de vecinos	Asistentes sociales	La parroquia o grupos vinculados a la Iglesia	Alguna ONG	Otros	Nadie
ZTS	ZTS Centro	7,5%	35,8%	1,4%		34,0%	1,4%	6,6%		,5%	12,7%
	ZTS Fuensanta	10%	34,1%	,7%		38,4%		2,2%		,7%	13,8%
	ZTS Sur	18%	16,9%	3,5%	1,4%	26,8%		4,2%		1,4%	27,5%
	ZTS Sebastián Cuevas	10%	40,2%	1,0%	1,5%	31,4%	1,0%	4,1%	,5%	1,0%	8,8%
	ZTS Levante	4,6%	45,2%	,5%	,9%	32,0%	1,4%	1,4%	,5%	1,8%	11,9%
	ZTS Norte	13%	38,5%	,8%	2,3%	33,1%		2,3%			10,0%
	ZTS Moreras	11%	21,2%	1,0%	1,0%	45,5%	1,0%	8,1%			11,1%
	ZTS Vallehermoso	8,3%				38,9%	2,8%	5,6%			44,4%
Córdoba		10%	33,8%	1,2%	,9%	33,8%	,9%	4,0%	,2%	,9%	14,4%

La respuesta a esta pregunta es muy indicativa de la percepción que tiene el ciudadano respecto a lo que le ofrecen las distintas instituciones en cuanto a la mejoría de su entorno inmediato, el barrio.

Hay que volver a recordar aquí que en esta zona se halla ubicado el mayor número de instituciones, y se llevan a cabo en ella la mayor proporción de Programas y Servicios institucionales. El Ayuntamiento de Córdoba como ente local rector de su dinámica es la institución más cercana en cuanto a prestaciones, pero no se ha querido en esta pregunta obviar todas aquellas que, con clara relevancia, tienen como fin una actuación directa por y para el ciudadano.

Antes de empezar el análisis de las respuestas, hay que señalar que en la elaboración de la pregunta se tuvo en cuenta la realidad percibida en los contactos previos con el medio: eso condujo a que a la hora de establecer los ítem de respuesta con todo tipo de organizaciones que por sus objetivos interactúan con el entorno, se añadiera el ítem de una profesión, la del *Asistente Social*, que ya no existe como tal, pero que se observó que permanece aún en el imaginario colectivo, atribuyendo a *Asistente Social* cualquier profesión que esté implicada en lo social (educadores, trabajadores sociales, animadores ...), hecho que pareció todavía más necesario al comprobar que, en algunas ocasiones, los ciudadanos no atribuían organización ninguna al técnico social.

De los datos resultantes es llamativo que:

- La opinión del ciudadano que vive en el centro es que el Ayuntamiento hace por ellos en una proporción más o menos igual que lo que hacen las Asociaciones de Vecinos. Y entre ambas suman el 70% .
- La octava parte de los ciudadanos opina que nadie hace nada por ellos.

El hecho de que contesten que la parroquia o grupos vinculados a la Iglesia hacen más que los Asistentes Sociales, puede significar que tienen un concepto de Servicios a la Comunidad bastante asistencialista, o bien que el papel del Trabajador Social queda enmascarado por el papel del propio Ayuntamiento en cuanto a proposición de recursos a la comunidad.



		¿Quién hace más por el barrio?										
		NS/NC	Ayuntamiento	Junta de Andalucía	Gobierno central	Asociación de vecinos	Asistentes sociales	La parroquia o grupos vinculados a la Iglesia	Alguna ONG	Otros	Nadie	
Sexo	Hombre	ZTS Centro	10%	25,8%			37,1%	2,1%	12,4%		1,0%	11,3%
		ZTS Fuensanta	10%	26,1%			42,0%		4,3%		1,4%	15,9%
		ZTS Sur	24%	6,9%	1,7%	1,7%	24,1%		1,7%		3,4%	36,2%
		ZTS Sebastián Cuevas	6,7%	37,1%	1,1%	1,1%	34,8%	1,1%	4,5%		2,2%	11,2%
		ZTS Levante	7,2%	27,9%		,9%	38,7%	2,7%	2,7%	,9%	3,6%	15,3%
		ZTS Norte	15%	24,6%			39,3%		3,3%			18,0%
		ZTS Moreras	16%	18,6%			44,2%		7,0%			14,0%
		ZTS Vallehermoso	5,6%				50,0%	5,6%				38,9%
		Córdoba	11%	24,5%	,4%	,5%	37,5%	1,3%	5,1%	,2%	1,8%	17,2%
	Mujer	ZTS Centro	5,2%	44,3%	2,6%		31,3%	,9%	1,7%			13,9%
		ZTS Fuensanta	10%	42,0%	1,4%		34,8%					11,6%
		ZTS Sur	14%	23,8%	4,8%	1,2%	28,6%		6,0%			21,4%
		ZTS Sebastián Cuevas	13%	42,9%	1,0%	1,9%	28,6%	1,0%	3,8%	1,0%		6,7%
		ZTS Levante	1,9%	63,0%	,9%	,9%	25,0%					8,3%
		ZTS Norte	12%	50,7%	1,4%	4,3%	27,5%		1,4%			2,3%
		ZTS Moreras	7,1%	23,2%	1,8%	1,8%	46,4%	1,8%	8,9%			8,3%
		ZTS Vallehermoso	11%				27,8%		11,1%			50,0%
		Córdoba	8,8%	41,8%	1,9%	1,3%	30,6%	,5%	3,0%	,2%		11,9%

Cruzando la pregunta anterior con el sexo de la persona que la respondía en toda la ciudad, se aprecia:





- El reconocimiento del Ayuntamiento como quién hace más por el barrio, se debe fundamentalmente a las mujeres, de forma paralela en la zona Centro que en la ciudad.
- Los hombres declaran que la Asociación de Vecinos hace más que el Ayuntamiento, en ambos casos, y las mujeres a la inversa.
- Los hombres perciben en mayor proporción el hecho de que nadie hace nada por el barrio, aunque ambos grupos (hombres y mujeres) están por encima de la media ciudadana.
- La idea de que es la Iglesia la que más hace por el barrio detenta una mayor proporción en hombres que en mujeres, casi ocho veces más. Ellos están por muy por encima de la media y ellas por debajo.
- Los hombres de Centro, junto con los de Levante, son los que más reconocen al Asistente Social en cuanto a interventor en el barrio.

#### 8.4. Análisis de las respuestas ante la pregunta “¿Con qué frecuencia ha detectado en su barrio cada uno de los siguientes problemas?”

##### 8.4.1. Malos tratos a mujer

		Malos tratos a mujer			
		Nunca	Rara vez	Con frecuencia	Muy frecuente
Z T S	Centro	97,0%	3,0%		
	Fuensanta	92,2%	6,0%	1,7%	
	Sur	87,2%	9,4%	3,4%	
	Sebastián Cuevas	91,3%	6,9%	1,3%	,6%
	Levante	89,5%	8,8%	,6%	1,1%
	Norte	91,8%	6,4%	1,8%	
	Moreras	87,1%	5,9%	7,1%	
	Vallehermoso	62,9%	20,0%	17,1%	
	Córdoba	90,2%	7,1%	2,4%	,3%



		Malos tratos a mujer	
		Nunca	Rara vez
<b>B a r r i o</b>	<b>Villa</b>	100,0%	
	<b>Axarquía</b>	95,6%	4,4%
	<b>Vallellano</b>	100,0%	
	<b>Resto zona centro</b>	94,1%	5,9%
	<b>Cerro de la Golondrina</b>	100,0%	

Esta pregunta, si bien no demuestra que se haya tenido contacto directo con el problema, como se explica al comienzo del capítulo, sí es indicativo de si en una zona existe o no el problema, porque se les pregunta la detección del mismo en el barrio y, sobre todo, si el ciudadano lo entiende como un problema o lo asume como algo cotidiano.

Lo más significativo de Centro es:

- Es la zona que menos ha detectado el problema de toda la ciudad.
- Se ha detectado en dos subzonas, las que corresponden a los barrios de la Axarquía y los que comprenden el resto de la zona Centro, en cifras bajas respecto al resto de la ciudad.

#### 8.4.2. *Malos tratos a niños*

		Malos tratos a niños
		Nunca
<b>Barrio</b>	<b>Villa</b>	100,0%
	<b>Axarquía</b>	100,0%
	<b>Vallellano</b>	100,0%
	<b>Resto zona centro</b>	100,0%
	<b>Cerro de la Golondrina</b>	100,0%



		Malos tratos a niños			
		Nunca	Rara vez	Con frecuencia	Muy frecuente
Z T S	Centro	100,0%			
	Fuensanta	94,0%	2,6%	2,6%	,9%
	Sur	94,9%	1,7%	2,6%	,9%
	Sebastián Cuevas	98,1%	1,9%		
	Levante	96,7%	1,1%	1,7%	,6%
	Norte	95,5%	3,6%	,9%	
	Moreras	96,5%	2,4%	1,2%	
	Vallehermoso	91,4%	2,9%	2,9%	2,9%
	Córdoba	96,6%	1,8%	1,2%	,4%

- Indicativo de gran normalidad es el hecho de que nunca nadie haya detectado el problema de los malos tratos a menores en la zona centro en ninguno de sus barrios.

#### 8.4.3. Riñas con violencia

		Riñas con violencia			
		Nunca	Rara vez	Con frecuencia	Muy frecuente
Z T S	Centro	69,3%	25,9%	4,2%	,6%
	Fuensanta	50,0%	41,4%	7,8%	
	Sur	58,1%	23,1%	15,4%	3,4%
	Sebastián Cuevas	48,1%	41,9%	10,0%	
	Levante	49,2%	47,0%	3,3%	,6%
	Norte	66,4%	23,6%	8,2%	1,8%
	Moreras	67,1%	15,3%	15,3%	2,4%
	Vallehermoso	34,3%	28,6%	25,7%	11,4%
	Córdoba	56,6%	32,9%	9,0%	1,4%

		Riñas con violencia			
		Nunca	Rara vez	Con frecuencia	Muy frecuente
B a r r i o	Villa	53,3%	37,8%	8,9%	
	Axarquía	76,5%	20,6%	1,5%	1,5%
	Vallellano	84,2%	15,8%		
	Resto zona centro	67,6%	26,5%	5,9%	
	Cerro de la Golondrina	94,7%	5,3%		

- El 30% de la zona ha visto u oído el problema en el barrio; sin embargo, es la menor proporción de todo Córdoba.



La reflexión sobre este punto no nos ha de dejar en lo escalofriante de las cifras, sino que debe llevar a los responsables de la vida ciudadana a plantear alternativas a ese volumen de agresividad y violencia. Es llamativo que:

- El conglomerado de barrios que forman la Villa declaran en un 46,7 % de casos que han tenido contacto con el problema. Un nueve por cien de todos ellos declara que se detecta con frecuencia.
- Resto de la zona Centro también presenta un alto índice de contacto con el problema, el 32,4%.

El hecho de que la zona sea utilizada como lugar de encuentro y copas, puede tener algo que ver con estos resultados, pero al ser el menor de Córdoba tampoco puede pensarse que el motivo sea estrictamente éste ya que hay otras zonas de encuentro nocturno.

#### 8.4.4. Robos



		Robos			
		Nunca	Rara vez	Con frecuencia	Muy frecuente
Z T S	Centro	27,7%	46,4%	24,1%	1,8%
	Fuentsanta	16,4%	47,4%	34,5%	1,7%
	Sur	20,5%	29,1%	35,9%	14,5%
	Sebastián Cuevas	16,3%	48,8%	30,0%	5,0%
	Levante	13,8%	62,4%	22,1%	1,7%
	Norte	24,5%	42,7%	28,2%	4,5%
	Moreras	31,8%	40,0%	25,9%	2,4%
	Vallehermoso	11,4%	31,4%	45,7%	11,4%
	Córdoba	20,4%	46,3%	28,8%	4,5%

		Robos			
		Nunca	Rara vez	Con frecuencia	Muy frecuente
B a r r i o	Villa	15,6%	46,7%	33,3%	4,4%
	Axarquía	32,4%	45,6%	22,1%	
	Vallellano	57,9%	42,1%		
	Resto zona centro	26,5%	50,0%	23,5%	
	Cerro de la Golondrina	26,3%	47,4%	21,1%	5,3%

- Casi tres cuartas partes de habitantes de la zona Centro ha detectado en su barrio el problema del robo. A pesar de ello, es el segundo más bajo, detrás de Moreras (curiosamente). Está por encima de la media de Córdoba.

#### 8.4.5. Racismo

		Racismo			
		Nunca	Rara vez	Con frecuencia	Muy frecuente
Z T S	Centro	89,2%	5,4%	4,2%	1,2%
	Fuentsanta	88,8%	7,8%	3,4%	
	Sur	83,8%	9,4%	5,1%	1,7%
	Sebastián Cuevas	89,3%	10,1%	,6%	
	Levante	94,5%	3,9%	1,1%	,6%
	Norte	94,5%	4,5%	,9%	
	Moreras	89,4%		10,6%	
	Vallehermoso	77,1%	2,9%	14,3%	5,7%
	Córdoba	89,7%	6,0%	3,6%	,7%

		Racismo			
		Nunca	Rara vez	Con frecuencia	Muy frecuente
B a r r i o	Villa	84,4%	6,7%	8,9%	
	Axarquía	85,3%	7,4%	4,4%	2,9%
	Vallellano	100,0%			
	Resto zona centro	97,1%	2,9%		
	Cerro de la Golondrina	100,0%			

- Sólo el 11% de la zona acepta haber detectado racismo en el barrio.
- Cerro de la Golondrina y Vallellano niegan con rotundidad el problema.
- Villa, que es la que más turistas recibe, por ser la más céntrica, habla de que ha percibido el problema con frecuencia un nueve por ciento de su población, y alguna vez, el 7%. Es una cifra alta dada la circunstancia de que el foráneo es

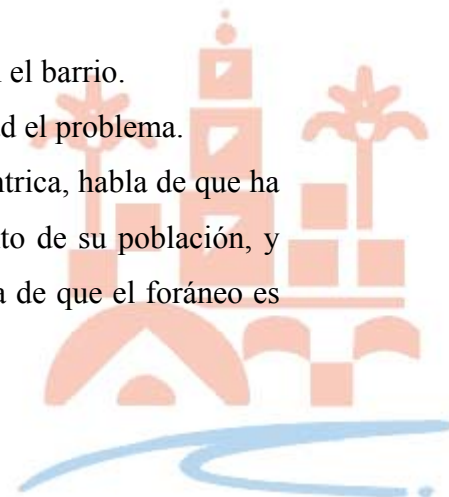

alguien con quien tienen que convivir todos los días y es su mayor fuente de ingresos.

#### 8.4.6. Mendicidad

		Mendicidad			
		Nunca	Rara vez	Con frecuencia	Muy frecuente
Z T S	Centro	23,5%	42,2%	25,3%	9,0%
	Fuensanta	18,1%	48,3%	28,4%	5,2%
	Sur	18,8%	35,9%	28,2%	17,1%
	Sebastián Cuevas	18,1%	46,3%	30,0%	5,6%
	Levante	13,8%	58,0%	24,9%	3,3%
	Norte	40,9%	40,9%	15,5%	2,7%
	Moreras	42,4%	32,9%	21,2%	3,5%
	Vallehermoso	45,7%	34,3%	17,1%	2,9%
	Córdoba	24,0%	44,5%	24,9%	6,5%

		Mendicidad			
		Nunca	Rara vez	Con frecuencia	Muy frecuente
B a r r o	Villa	13,3%	28,9%	35,6%	22,2%
	Axarquía	23,5%	58,8%	14,7%	2,9%
	Vallellano	26,3%	26,3%	36,8%	10,5%
	Resto zona centro	23,5%	35,3%	35,3%	5,9%
	Cerro de la Golondrina	47,4%	52,6%		

Las ciudades con una vertiente turística clara dan por sentado el fenómeno de la mendicidad en sus calles, mendicidad que tiene que ver con la picaresca de conseguir del extranjero unos durillos por ser simpático (leer la buenaventura, etc.) o por dar lástima a alguien que está de vacaciones y tiene dinero para gastar. En la zona centro de Córdoba se describe así:

- Más de tres cuartas partes de la población de la zona ha percibido el problema.
- Villa, que tiene el casco histórico, presenta la tasa más alta, el 87% de su población, con el agravante que de forma muy frecuente es casi una cuarta parte de la población la que percibe el problema.
- Cerro de la Golondrina, es el que menos percibe el problema pero, sin embargo, un 52 % sí lo ha presenciado alguna vez.



8.4.7. Consumo de drogas

		Consumo de drogas			
		Nunca	Rara vez	Con frecuencia	Muy frecuente
Z T S	Centro	64,5%	24,7%	8,4%	2,4%
	Fuensanta	36,2%	31,0%	25,9%	6,9%
	Sur	20,5%	24,8%	35,0%	19,7%
	Sebastián Cuevas	52,9%	22,9%	20,4%	3,8%
	Levante	46,4%	32,6%	16,0%	5,0%
	Norte	50,0%	23,6%	23,6%	2,7%
	Moreras	45,9%	20,0%	23,5%	10,6%
	Vallehermoso	11,4%	25,7%	40,0%	22,9%
	Córdoba	45,3%	26,2%	21,3%	7,2%

		Consumo de drogas			
		Nunca	Rara vez	Con frecuencia	Muy frecuente
B a r r i o	Villa	55,6%	28,9%	11,1%	4,4%
	Axarquía	64,7%	26,5%	7,4%	1,5%
	Vallellano	89,5%		10,5%	
	Resto zona centro	67,6%	23,5%	8,8%	
	Cerro de la Golondrina	78,9%	15,8%		5,3%

- Es la zona con menor detección del problema, muy por debajo de la media de Córdoba.

Este hecho contrasta con la verbalización informal por parte de vecinos y trabajadores de la zona de que conocen perfectamente los sitios donde van a “ponerse droga” (San Francisco, Arqueológico, Puerta de Sevilla y descampado del Cerro de las Golondrinas), información que ha sido contrastada observacionalmente durante el año de estudio de la ciudad.

- Vallellano desconoce el problema en el barrio en casi un 90%.
- Los demás barrios admiten conocer el problema y de forma muy frecuente. Destacan Cerro de la Golondrina y Villa. La proporción con el resto de la ciudad es marcadamente más pequeña.

8.4.8. Prostitución



		Prostitución			
		Nunca	Rara vez	Con frecuencia	Muy frecuente
Z T S	Centro	89,8%	4,2%	6,0%	
	Fuensanta	87,1%	8,6%	3,4%	,9%
	Sur	70,9%	14,5%	10,3%	4,3%
	Sebastián Cuevas	84,2%	8,9%	5,1%	1,9%
	Levante	96,7%	1,7%	1,7%	
	Norte	92,7%	4,5%	1,8%	,9%
	Moreras	81,2%	9,4%	8,2%	1,2%
	Vallehermoso	40,0%	31,4%	25,7%	2,9%
	Córdoba	85,3%	7,7%	5,7%	1,2%

		Prostitución		
		Nunca	Rara vez	Con frecuencia
B a r r i o	Villa	84,4%	6,7%	8,9%
	Axarquía	86,8%	4,4%	8,8%
	Vallellano	100,0%		
	Resto zona centro	97,1%	2,9%	
	Cerro de la Golondrina	100,0%		

La prostitución ha sufrido una evolución en la distribución urbanística y en la forma de actuación del colectivo que se dedica a ello.

Hace unos años estaba focalizado en una zona muy determinada de la ciudad, como fenómeno de calle (además de en determinados inmuebles); en la actualidad este fenómeno ha desaparecido como tal en la calle, salvo pequeñas excepciones, y apenas queda algún inmueble dedicado a este fin.

Sin embargo, los *clubes de alterne*, de carretera y de los alrededores de la ciudad, sí han proliferado y concentran el porcentaje mayor de prostitución. Está claro que siempre el referente de esta actividad es la prostitución de un determinado nivel y puede que la que se lleva a cabo en hoteles de lujo, con *señoritas de compañía*, con un alto precio por los servicios, no se vea reflejada en ninguna parte, puesto que socialmente no está considerada como prostitución.

- La zona Centro está por encima de la media de la ciudad en desconocer el problema.
- Vallellano y Cerro de la Golondrina, declaran desconocerlo por completo en el barrio.
- Villa y Axarquía declaran conocer el fenómeno en el barrio, en más de un 12% de la población. En esta zona se ha detectado una casa de prostitución.

#### 8.4.9. *Absentismo escolar*





		Absentismo escolar			
		Nunca	Rara vez	Con frecuencia	Muy frecuente
Z T S	Centro	94,0%	3,6%	2,4%	
	Fuensanta	86,2%	11,2%	2,6%	
	Sur	77,8%	7,7%	10,3%	4,3%
	Sebastián Cuevas	89,7%	9,0%	1,3%	
	Levante	91,2%	6,6%	1,7%	,6%
	Norte	91,7%	3,7%	4,6%	
	Moreiras	85,9%	7,1%	5,9%	1,2%
	Vallehermoso	68,6%	17,1%	11,4%	2,9%
	Córdoba	88,0%	7,3%	3,9%	,8%

		Absentismo escolar		
		Nunca	Rara vez	Con frecuencia
B a r r i o	Villa	95,6%	4,4%	
	Axarquía	94,1%	1,5%	4,4%
	Vallellano	94,7%	5,3%	
	Resto zona centro	91,2%	5,9%	2,9%
	Cerro de la Golondrina	94,7%	5,3%	

- Sólo el 6% de la población declara el problema como conocido en la zona. El más bajo índice de Córdoba.
- Los barrios comprendidos en *Resto de zona Centro* son los que han detectado de forma significativa el problema, casi un 9 %. Axarquía con menor frecuencia (su población infantil es menor).

Estas cifras, sin ser graves, sí son preocupantes, y reclaman programas de actuación al respecto.

### 8.5. Análisis de las respuestas ante la pregunta “¿Cómo considera su situación personal respecto a la de 10 años atrás?”



		Situación personal actual respecto a la de 10 años atrás			
		NS/NC	Peor	Igual	Mejor
Z T S	Centro	,6%	16,9%	14,5%	68,1%
	Fuensanta	,9%	18,1%	13,8%	67,2%
	Sur	,9%	15,4%	24,8%	59,0%
	Sebastián Cuevas	1,9%	11,9%	24,4%	61,9%
	Levante		12,2%	15,5%	72,4%
	Norte		12,7%	11,8%	75,5%
	Moreras		11,8%	14,1%	74,1%
	Vallehermoso		11,4%	14,3%	74,3%
Córdoba		,6%	14,0%	17,1%	68,2%

		Situación personal actual respecto a la de 10 años atrás			
		NS/NC	Peor	Igual	Mejor
B a r r i o	Villa	2,2%	15,6%	15,6%	66,7%
	Axarquía		20,6%	16,2%	63,2%
	Vallellano		10,5%	5,3%	84,2%
	Resto zona centro		14,7%	11,8%	73,5%
	Cerro de la Golondrina		15,8%	21,1%	63,2%

- La situación personal en el momento actual respecto a la que tenía el entrevistado diez años atrás, está aproximadamente igual que la media de Córdoba.
- El grupo que siente que su situación es peor, sin embargo, es el segundo más numeroso del municipio.

Resulta muy llamativo este resultado teniendo en cuenta que hablamos de la zona con mayor infraestructura ciudadana y con mayor número de recursos y servicios de todo tipo. La reflexión a este dato es que quizás no se pueda acceder a ello, ya sea por motivos económicos o de algún impedimento de otro tipo.



				Situación personal actual respecto a la de 10 años atrás			
				NS/NC	Peor	Igual	Mejor
Sexo	Hombre	ZTS	Centro	1,3%	16,9%	31,2%	50,6%
			Fuensanta	1,8%	15,8%	15,8%	66,7%
			Sur		20,0%	45,5%	34,5%
			Sebastián Cuevas	4,1%	8,2%	24,7%	63,0%
			Levante		18,0%	22,5%	59,6%
			Norte		18,2%	20,0%	61,8%
			Moreras		17,1%	24,4%	58,5%
			Vallehermoso		11,1%	16,7%	72,2%
	Córdoba	1,1%	15,9%	25,8%	57,2%		
	Mujer	ZTS	Centro		16,9%		83,1%
			Fuensanta		20,3%	11,9%	67,8%
			Sur	1,6%	11,3%	6,5%	80,6%
			Sebastián Cuevas		14,9%	24,1%	60,9%
			Levante		6,5%	8,7%	84,8%
			Norte		7,3%	3,6%	89,1%
Moreras				6,8%	4,5%	88,6%	
Vallehermoso		11,8%	11,8%	76,5%			
Córdoba	,2%	12,3%	9,1%	78,4%			

- Es obvia la radicalización de las mujeres del barrio en cuanto a la respuesta de que se sienten mejor: importantísima diferencia entre la respuesta de las mujeres y de los hombres. Ellas están por encima de la media de la ciudad, ellos por debajo.

Sin duda la percepción de la mujer viene dada también por las mayores cotas generales de libertad y acceso a todos los ámbitos de la vida ciudadana. La generación joven ya ha sido socializada con nuevos parámetros, pero la generación media y mayor sí deben haber notado un cambio importante en la consecución de metas en estos últimos años.

Esto refleja que los Servicios de Bienestar a la mujer tienen que plantear distintas alternativas para distintas zonas. Quizás ha llegado el momento de particularizar más el tipo de programas de intervención para la mujer y tener en cuenta las diferencias de metas alcanzadas y por conseguir, según las distintas zonas.





			Situación personal actual respecto a la de 10 años atrás				
			NS/NC	Peor	Igual	Mejor	
Nivel de estudios	NS/NC	Z T S	Fuensanta			100,0%	
			Levante		100,0%		
			Norte			100,0%	
			Córdoba		33,3%	66,7%	
	Sin estudios acabados	Z T S	Centro		50,0%	13,6%	36,4%
			Fuensanta		45,5%	18,2%	36,4%
			Sur	3,4%	24,1%	41,4%	31,0%
			Sebastián Cuevas	3,8%	15,4%	46,2%	34,6%
			Levante		41,7%	12,5%	45,8%
			Norte		25,0%	12,5%	62,5%
			Moreras		17,6%	17,6%	64,7%
			Vallehermoso		25,0%	25,0%	50,0%
	Córdoba	1,3%	31,4%	25,6%	41,7%		
	Con estudios acabados no universitarios	Z T S	Centro	1,0%	15,6%	16,7%	66,7%
			Fuensanta	1,3%	12,7%	13,9%	72,2%
			Sur		10,7%	18,7%	70,7%
			Sebastián Cuevas	1,1%	12,4%	22,5%	64,0%
			Levante		8,4%	16,0%	75,6%
			Norte		14,1%	14,1%	71,8%
			Moreras		11,8%	13,7%	74,5%
			Vallehermoso		8,7%	13,0%	78,3%
	Córdoba	,5%	11,9%	16,6%	71,1%		
	Estudios universitarios	Z T S	Centro		4,2%	10,4%	85,4%
			Fuensanta		7,1%	7,1%	85,7%
			Sur		23,1%	23,1%	53,8%
			Sebastián Cuevas	2,2%	8,9%	15,6%	73,3%
			Levante		4,0%	12,0%	84,0%
			Norte		6,7%	6,7%	86,7%
Moreras				5,9%	11,8%	82,4%	
Vallehermoso						100,0%	
Córdoba	,5%	7,1%	11,7%	80,6%			

- Esta tabla de percepción de la situación personal según el nivel de estudios es diáfana en cuanto que hay una correlación absoluta a sentir mejor la situación cuanto mayor es el nivel de estudios.
- Sólo el 4,2% de universitarios cree que ha ido a peor, y en contraposición, un 50% de los que no han acabado sus estudios perciben un empeoramiento de su situación.

Como conclusión a estos datos, puede afirmarse que la educación sigue siendo un parámetro diferenciador en cuanto a consecución de metas que permitan tener perspectivas de mejora de calidad de vida.

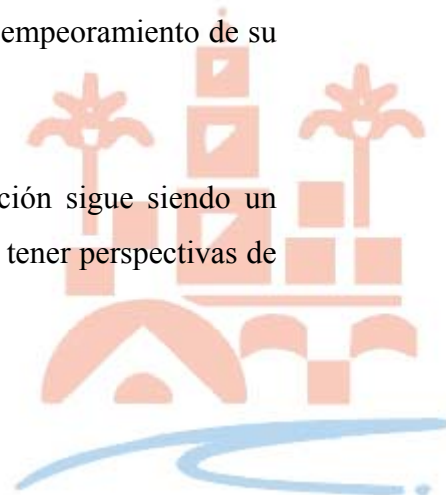

			Situación personal actual respecto a la de				
			10 años atrás				
			NS/NC	Peor	Igual	Mejor	
Grupos de edad	15-24	ZTS	Centro		3,6%	10,7%	85,7%
			Fuensanta		4,2%	8,3%	87,5%
			Sur		8,3%	16,7%	75,0%
			Sebastián Cuevas	6,3%	12,5%	15,6%	65,6%
			Levante		12,2%	2,4%	85,4%
			Norte		4,3%	8,7%	87,0%
			Moreras		12,5%	6,3%	81,3%
			Vallehermoso			25,0%	75,0%
	Córdoba	1,0%	8,2%	10,2%	80,6%		
	25-34	ZTS	Centro	3,2%	6,5%	12,9%	77,4%
			Fuensanta	4,2%	4,2%	16,7%	75,0%
			Sur		8,3%	25,0%	66,7%
			Sebastián Cuevas		12,9%	22,6%	64,5%
			Levante		8,6%	20,0%	71,4%
			Norte		13,6%	13,6%	72,7%
			Moreras		10,5%	10,5%	78,9%
			Vallehermoso				100,0%
	Córdoba	1,0%	8,7%	16,8%	73,5%		
	35-49	ZTS	Centro		17,1%	12,2%	70,7%
			Fuensanta		7,4%		92,6%
			Sur		25,9%	14,8%	59,3%
			Sebastián Cuevas		7,5%	17,5%	75,0%
			Levante		10,4%	12,5%	77,1%
			Norte		10,3%	6,9%	82,8%
			Moreras		4,5%	18,2%	77,3%
			Vallehermoso			25,0%	75,0%
	Córdoba		11,4%	12,6%	76,0%		
	50-64	ZTS	Centro		15,6%	15,6%	68,8%
Fuensanta				36,4%	22,7%	40,9%	
Sur				14,3%	23,8%	61,9%	
Sebastián Cuevas				19,2%	26,9%	53,8%	
Levante				9,1%	21,2%	69,7%	
Norte				9,1%	18,2%	72,7%	
Moreras				30,8%	15,4%	53,8%	
Vallehermoso				66,7%		33,3%	
Córdoba		18,6%	20,3%	61,0%			
Más de 64	ZTS	Centro		38,2%	20,6%	41,2%	
		Fuensanta		47,4%	26,3%	26,3%	
		Sur	4,8%	19,0%	47,6%	28,6%	
		Sebastián Cuevas	3,2%	9,7%	41,9%	45,2%	
		Levante		25,0%	29,2%	45,8%	
		Norte		35,7%	14,3%	50,0%	
		Moreras		6,7%	20,0%	73,3%	
		Vallehermoso		100,0%			
Córdoba	1,3%	26,9%	29,4%	42,5%			



- Los dependientes del hogar paterno/materno, en su gran mayoría, declaran que han ido a mejor.
- El grupo de edad de los que han conseguido la libertad del hogar paterno y por ende mayor autonomía, también declaran una mejoría, en más de dos terceras partes.
- En la época de estabilidad de pareja y trabajo, cuando tienen que criar a los hijos, disminuye el número de los que sienten que han ido a mejor, hasta el punto de ser el segundo más bajo de Córdoba. Esto hace reflexionar sobre si los ciudadanos de esta zona se sienten forzados por el entorno a determinado sistema de vida, o a sufrir consecuencias por vivir en el Centro.
- La percepción de mejoría en la franja de los 50 a 64 años, época en que los hijos empiezan a buscar su primer empleo y a marchar de casa, en Córdoba general cae de forma brusca respecto a la franja de edad anterior; sin embargo, en Centro no cae de forma tan brusca, y se parece bastante a las cotas de la franja anterior.
- La época de la jubilación percibe de forma más negativa la realidad que en la época laboral. Los mayores de los barrios que conforman la zona Centro sienten que viven peor en una gran proporción: son los segundos de todo Córdoba que perciben empeoramiento en la trayectoria personal en los diez últimos años (cómo mínimo desde la edad de jubilación).

Esto lleva a cuestionar las políticas de mayores que la ZTS Centro ofrece al ciudadano para que la percepción sea tan repentinamente baja. Hay que tener en cuenta que, en esta percepción, a una persona mayor le influyen, sobre todo, la vivienda, la salud y la capacidad adquisitiva.



				Situación personal actual respecto a la de 10 años atrás			
				NS/NC	Peor	Igual	Mejor
Situación laboral	Jubilado-Pensionista	ZTS	Centro		37,5%	25,0%	37,5%
			Fuensanta		42,3%	23,1%	34,6%
			Sur	4,2%	16,7%	50,0%	29,2%
			Sebastián Cuevas	2,6%	15,8%	36,8%	44,7%
			Levante		26,7%	23,3%	50,0%
			Norte		31,8%	18,2%	50,0%
			Moreras		15,4%	30,8%	53,8%
			Vallehermoso		100,0%		
	Córdoba	1,0%	28,2%	29,2%	41,5%		
	Inactivo por otras causas	ZTS	Centro		7,7%	3,8%	88,5%
			Fuensanta		14,8%	14,8%	70,4%
			Sur		7,7%	7,7%	84,6%
			Sebastián Cuevas	3,0%	6,1%	18,2%	72,7%
			Levante		9,7%	8,1%	82,3%
			Norte		2,8%	2,8%	94,4%
			Moreras		3,7%		96,3%
			Vallehermoso		16,7%	25,0%	58,3%
	Córdoba	,3%	8,0%	8,3%	83,3%		
	En búsqueda de empleo	ZTS	Centro		33,3%	16,7%	50,0%
			Fuensanta		19,0%	9,5%	71,4%
			Sur		26,7%	33,3%	40,0%
			Sebastián Cuevas	4,0%	20,0%	12,0%	64,0%
			Levante		14,3%	17,9%	67,9%
			Norte		57,1%	28,6%	14,3%
			Moreras			28,6%	71,4%
			Vallehermoso				100,0%
	Córdoba	,9%	20,5%	17,9%	60,7%		
	Ocupado	ZTS	Centro	1,5%	10,3%	16,2%	72,1%
Fuensanta			2,4%	4,8%	9,5%	83,3%	
Sur				17,9%	23,1%	59,0%	
Sebastián Cuevas				9,4%	25,0%	65,6%	
Levante				6,6%	18,0%	75,4%	
Norte				4,4%	13,3%	82,2%	
Moreras				18,4%	15,8%	65,8%	
Vallehermoso					11,1%	88,9%	
Córdoba	,5%	9,3%	17,3%	72,8%			

- Muchos más pensionistas y jubilados creen que han ido a peor que la media de la ciudad.
- Los inactivos por otras causas, curiosamente, creen que han ido a mejor en un porcentaje alto, superior al 80 %, incluso algo por encima de Córdoba.
- Los que buscan empleo en Centro tienen una percepción clara de empeoramiento de la situación.
- Entre los ocupados las cifras de Centro se igualan a las de Córdoba.





## 8.6. Análisis de las respuestas ante la pregunta “¿Cómo cree que le irá en el futuro?”

		¿Cómo cree que le irá en el futuro?			
		NS/NC	A mejor	Igual	A peor
Z T S	Centro	2,4%	71,1%	17,5%	9,0%
	Fuentsanta	4,3%	54,3%	28,4%	12,9%
	Sur	,9%	65,5%	22,4%	11,2%
	Sebastián Cuevas	6,9%	48,1%	33,8%	11,3%
	Levante	5,5%	61,9%	22,7%	9,9%
	Norte	4,5%	70,9%	15,5%	8,2%
	Moreras	5,9%	69,4%	15,3%	9,4%
	Vallehermoso	5,7%	74,3%	8,6%	11,4%
	Córdoba	4,4%	62,8%	22,3%	10,3%

		¿Cómo cree que le irá en el futuro?			
		NS/NC	A mejor	Igual	A peor
B a r r i o	Villa	4,4%	68,9%	20,0%	6,7%
	Axarquía	2,9%	61,8%	23,5%	11,8%
	Vallellano		73,7%	26,3%	
	Resto zona centro		85,3%	5,9%	8,8%
	Cerro de la Golondrina		84,2%	5,3%	10,5%

- La idea de que el futuro será fuente de mejoría en la ZTS Centro es clara y por encima de Córdoba, sólo superado por Valle Hermoso (curiosamente).
- El barrio con peor percepción de mejoría es Axarquía, que en un porcentaje relevante piensa que seguirá igual, y tiene el mayor porcentaje de ciudadanos que creen que irán a peor.

Esto último supone que el ciudadano está casi al límite de sus propios recursos y no ve cómo conseguir seguir sin salir perdiendo. Al municipio corresponde una política de intervenciones preventivas y de profilaxis de forma que un barrio cuyo entramado social y familiar es estructurado no vaya a degradarse e ir a peor como temen los propios protagonistas.

- Los ciudadanos de Vallellano, sin embargo, tienen claro que, como mínimo estarán igual, y casi las dos terceras partes mejorará



- El caso del Cerro de la Golondrina, que también posee un porcentaje significativo de gente que cree que va a ir a peor, tiene, por otra parte, un porcentaje de mejoría muy relevante, el segundo mejor de la zona.

Al cruzar los datos de sentimiento de mejoría de la situación con los de género:

- Los hombres creen que irán a mejor en mucha menor cantidad que las mujeres; la idea de ir a peor es, pues, inversa.
- Una tercera parte de los hombres cree que se quedarán igual, por el contrario no llega al 6% de las mujeres que piensan lo mismo.

				¿Cómo cree que le irá en el futuro?			
				NS/NC	A mejor	Igual	A peor
Sexo	Hombre	ZTS	Centro	5,2%	53,2%	31,2%	10,4%
			Fuensanta	8,8%	38,6%	29,8%	22,8%
			Sur	1,8%	49,1%	36,4%	12,7%
			Sebastián Cuevas	15,1%	42,5%	31,5%	11,0%
			Levante	11,2%	37,1%	33,7%	18,0%
			Norte	7,3%	56,4%	21,8%	14,5%
			Moreras	12,2%	51,2%	24,4%	12,2%
			Vallehermoso	11,1%	66,7%	11,1%	11,1%
	Córdoba	9,0%	46,9%	29,7%	14,4%		
	Mujer	ZTS	Centro		86,5%	5,6%	7,9%
			Fuensanta		69,5%	27,1%	3,4%
			Sur		80,3%	9,8%	9,8%
			Sebastián Cuevas		52,9%	35,6%	11,5%
			Levante		85,9%	12,0%	2,2%
			Norte	1,8%	85,5%	9,1%	1,8%
Moreras				86,4%	6,8%	6,8%	
Vallehermoso		82,4%	5,9%	11,8%			
Córdoba		77,6%	15,5%	6,5%			

- Las mujeres, en el extremo mejor y peor, están por encima de la media de Córdoba. Los hombres que opinan que irá a mejor están por encima de la media (hay más que en el resto de la ciudad en esta categoría); y en el ítem de peor hay menos hombres que creen que va a empeorar la situación que en la ciudad de Córdoba.

Teniendo en cuenta la situación socio laboral del entrevistado la percepción del futuro se ve de la siguiente forma:



- En la ZTS Centro, los jubilados y/o pensionistas ven la situación de forma más optimista que en el conjunto de la ciudad. Tres cuartas partes creen que irá a mejor o se quedará igual.
- Los inactivos por otras causas ven el futuro con gran optimismo. Sólo superado por las zonas Norte y Moreras. No debemos olvidar que en este grupo se incluyen las amas de casa.
- Los que buscan empleo apuestan mayoritariamente por su futuro, aunque en menor medida que inactivos y ocupados, sólo por encima de jubilados-pensionistas.
- Los ocupados son francamente optimistas respecto a su futuro.



				¿Cómo cree que le irá en el futuro?			
				NS/NC	A mejor	Igual	A peor
Situación laboral	Jubilado-Pensionista	ZTS	Centro	2,5%	37,5%	37,5%	22,5%
			Fuensanta	7,7%	15,4%	50,0%	26,9%
			Sur		25,0%	50,0%	25,0%
			Sebastián Cuevas	5,3%	7,9%	60,5%	26,3%
			Levante	16,7%	20,0%	53,3%	10,0%
			Norte	9,1%	36,4%	40,9%	9,1%
			Moreras		30,8%	53,8%	15,4%
			Vallehermoso		50,0%		50,0%
	Córdoba	6,2%	24,1%	48,7%	20,5%		
	Inactivo por otras causas	ZTS	Centro		92,3%	5,8%	1,9%
			Fuensanta		66,7%	25,9%	7,4%
			Sur		81,6%	10,5%	7,9%
			Sebastián Cuevas	6,1%	60,6%	33,3%	
			Levante		77,4%	9,7%	12,9%
			Norte		97,2%		2,8%
			Moreras		96,3%		3,7%
			Vallehermoso		66,7%	16,7%	16,7%
	Córdoba	,7%	81,5%	11,5%	6,3%		
	En búsqueda de empleo	ZTS	Centro	16,7%	66,7%		16,7%
			Fuensanta	4,8%	71,4%	14,3%	9,5%
			Sur		73,3%	20,0%	6,7%
			Sebastián Cuevas	12,0%	56,0%	16,0%	16,0%
			Levante	7,1%	78,6%	7,1%	7,1%
			Norte		57,1%		42,9%
			Moreras	14,3%	42,9%	28,6%	14,3%
			Vallehermoso		100,0%		
	Córdoba	7,1%	67,9%	12,5%	12,5%		
	Ocupado	ZTS	Centro	2,9%	75,0%	16,2%	5,9%
			Fuensanta	4,8%	61,9%	23,8%	9,5%
			Sur	2,6%	71,8%	17,9%	7,7%
			Sebastián Cuevas	6,3%	62,5%	25,0%	6,3%
			Levante	4,9%	59,0%	27,9%	8,2%
Norte			6,7%	68,9%	17,8%	6,7%	
Moreras			10,5%	68,4%	10,5%	10,5%	
Vallehermoso			11,1%	77,8%	5,6%	5,6%	
Córdoba	5,6%	67,2%	19,7%	7,5%			

Análisis según el nivel de estudios respecto a la perspectiva de futuro:

- La población con estudios acabados no universitarios es la más optimista.
- La población con estudios universitarios, a su vez, es la que ve en menor proporción que el futuro pueda ir a peor.
- La proporción de ciudadanos pesimistas entre los que no han acabado estudios es la segunda más alta de todo Córdoba. Esto indica un camino a seguir en cuanto a planes de fomento y de formación para el empleo.



				¿Cómo cree que le irá en el futuro?			
				NS/NC	A mejor	Igual	A peor
Nivel de estudios	NS/NC	ZTS	Fuensanta				100,0%
			Levante			100,0%	
			Norte		100,0%		
		Córdoba		33,3%	33,3%	33,3%	
	Sin estudios acabados	ZTS	Centro		36,4%	36,4%	27,3%
			Fuensanta		27,3%	54,5%	18,2%
			Sur		31,0%	44,8%	24,1%
			Sebastián Cuevas	3,8%	7,7%	69,2%	19,2%
			Levante	12,5%	25,0%	33,3%	29,2%
			Norte		50,0%	50,0%	
			Moreras		52,9%	23,5%	23,5%
			Vallehermoso		62,5%	12,5%	25,0%
	Córdoba		2,6%	30,8%	43,6%	22,4%	
	Con estudios acabados no universitarios	ZTS	Centro	1,0%	79,2%	11,5%	8,3%
			Fuensanta	6,3%	55,7%	25,3%	12,7%
			Sur	1,4%	79,7%	12,2%	6,8%
			Sebastián Cuevas	9,0%	49,4%	30,3%	11,2%
			Levante	5,3%	64,1%	23,7%	6,9%
			Norte	5,6%	69,0%	14,1%	11,3%
			Moreras	9,8%	68,6%	15,7%	5,9%
			Vallehermoso	8,7%	73,9%	8,7%	8,7%
	Córdoba		5,4%	66,4%	19,2%	9,0%	
	Estudios universitarios	ZTS	Centro	6,3%	70,8%	20,8%	2,1%
			Fuensanta		92,9%	7,1%	
			Sur		61,5%	30,8%	7,7%
			Sebastián Cuevas	4,4%	68,9%	20,0%	6,7%
			Levante		88,0%	4,0%	8,0%
			Norte	3,3%	83,3%	10,0%	3,3%
			Moreras		88,2%	5,9%	5,9%
			Vallehermoso		100,0%		
Córdoba		3,1%	77,6%	14,8%	4,6%		

### 8.7. Análisis de las respuestas ante la pregunta “Valore del 0 al 10 su nivel de calidad de vida”



Nivel de calidad de vida		Media	Desviación típ.
Z T S	Centro	6,94	1,82
	Fuensanta	6,52	1,39
	Sur	6,02	1,99
	Sebastián	6,79	1,56
	Levante	6,72	1,40
	Norte	7,15	1,67
	Moreras	6,64	1,67
	Vallehermoso	7,14	1,38
	Córdoba	6,72	1,66

Barrio	Media	Desv. típ.
Villa	7,3	2,1
Axarquía	6,3	1,5
Vallellano	7,9	1,2
Resto zona centro	7,6	1,8
Cerro de la Golondrina	7,0	1,3

- A la hora de valorar el nivel de calidad de vida, Centro está por encima de la media, sólo superada en forma clara por Valle Hermoso y por Norte.
- En el análisis por los distintos barrios en la que se ha dividido la zona se ve que todos los barrios excepto Axarquía consideran que su calidad de vida equivale a notable. Si bien hay que tener en cuenta que la desviación típica de Villa es muy alta, lo que significa que ha habido respuestas con alto grado de dispersión, muy por encima y por debajo de la media.



				Media	Desviación típ.
Grupos de edad	15-24	ZTS	Centro	7,75	,97
			Fuensanta	7,00	1,41
			Sur	6,75	2,21
			Sebastián Cuevas	7,47	1,24
			Levante	7,22	,79
			Norte	7,70	1,06
			Moreras	7,06	1,34
			Vallehermoso	7,25	1,28
	Córdoba			7,30	1,32
	25-34	ZTS	Centro	7,52	1,41
			Fuensanta	6,83	1,09
			Sur	6,22	2,00
			Sebastián Cuevas	6,90	1,27
			Levante	6,86	,97
			Norte	7,55	1,10
			Moreras	6,95	1,99
			Vallehermoso	7,80	1,48
	Córdoba			7,03	1,45
	35-49	ZTS	Centro	7,24	1,51
			Fuensanta	6,89	1,01
			Sur	5,93	1,62
			Sebastián Cuevas	6,80	1,26
			Levante	6,65	1,44
			Norte	6,97	2,26
			Moreras	6,64	1,05
			Vallehermoso	6,67	1,23
	Córdoba			6,76	1,51
	50-64	ZTS	Centro	6,13	1,98
Fuensanta			5,73	1,58	
Sur			5,57	2,69	
Sebastián Cuevas			6,54	1,50	
Levante			6,56	1,56	
Norte			7,14	1,75	
Moreras			6,38	1,56	
Vallehermoso			6,33	1,15	
Córdoba			6,30	1,86	
Más de 64	ZTS	Centro	6,15	2,30	
		Fuensanta	5,89	1,45	
		Sur	5,52	,98	
		Sebastián Cuevas	6,16	2,16	
		Levante	6,00	2,04	
		Norte	6,07	1,21	
		Moreras	6,00	2,27	
		Vallehermoso	7,50	2,12	
Córdoba			6,01	1,90	

- En la tabla en la que se califica según la edad, la correlación de la respuesta con la edad es diáfana. A menor edad, mejor calificación en casi el total de los casos.
- Los muy jóvenes establecen el notable como nota media a su calidad de vida con una desviación pequeña y, en general, todos los grupos de edad de Centro superan la media ciudadana.
- La franja de 50-64, si bien supera la media, tiene que tenerse en cuenta que su aprobado alto tiene una desviación típica también alta, lo que quiere decir que encierra respuestas muy distintas.

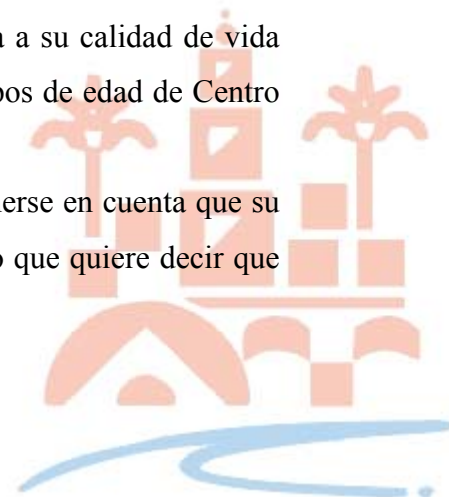

- Más alta es la desviación del grupo mayor de 65, llegando hasta un 2,30, por lo que debemos pensar que hay casos en los dos extremos y que nos podemos encontrar frente a visiones de la vida en la gente de este grupo totalmente enfrentadas.

				Media	Desviación típ.
Nivel de estudios	NS/NC	ZTS	Fuensanta	6,00	,
			Levante	7,00	,
			Norte	7,00	,
			Córdoba	6,67	,58
	Sin estudios acabados	ZTS	Centro	5,27	1,58
			Fuensanta	6,14	1,98
			Sur	5,18	1,81
			Sebastián Cuevas	5,62	2,02
			Levante	6,04	1,69
			Norte	6,00	1,20
			Moreras	5,59	1,66
			Vallehermoso	6,13	1,73
	Córdoba	5,67	1,78		
	Con estudios acabados no universitarios	ZTS	Centro	6,92	1,66
			Fuensanta	6,53	1,28
			Sur	6,12	2,07
			Sebastián Cuevas	6,78	1,44
			Levante	6,79	1,41
			Norte	7,23	1,52
			Moreras	6,76	1,67
			Vallehermoso	7,43	1,20
	Córdoba	6,77	1,59		
	Estudios universitarios	ZTS	Centro	7,75	1,72
			Fuensanta	7,07	,62
			Sur	7,23	1,01
			Sebastián Cuevas	7,49	,99
			Levante	6,92	,81
			Norte	7,30	2,04
Moreras			7,29	1,21	
Vallehermoso			7,50	,58	
Córdoba	7,39	1,39			

- La correlación de la puntuación según el nivel de estudios es totalmente a la inversa de la tabla anterior: a mayor nivel de estudios mejor percepción de la calidad de vida, y a menor nivel de estudios, peor sensación de calidad de vida.





				Media	Desviación típ.
Ingresos familiares mensuales	NS/NC	ZTS	Centro	6,50	2,12
			Fuensanta	8,00	,00
			Sebastián Cuevas	6,25	,96
			Levante	6,33	,58
			Norte	8,00	,
			Vallehermoso	7,00	,
			Córdoba	6,77	1,09
	Menos de 100.000 ptas	ZTS	Centro	5,67	1,32
			Fuensanta	5,15	1,50
			Sur	4,86	2,06
			Sebastián Cuevas	5,55	2,16
			Levante	5,81	2,08
			Norte	6,45	1,75
			Moreras	5,56	2,43
			Vallehermoso	5,00	,71
	Córdoba	5,45	1,94		
	Entre 100.000 y 300.000 ptas	ZTS	Centro	6,73	1,59
			Fuensanta	6,75	1,11
			Sur	6,38	1,78
			Sebastián Cuevas	6,81	1,44
			Levante	6,73	1,16
			Norte	6,68	1,67
			Moreras	6,73	1,29
			Vallehermoso	7,52	1,24
	Córdoba	6,73	1,42		
	Más de 300.000 ptas	ZTS	Centro	7,86	1,98
			Fuensanta	7,00	1,87
			Sur	7,78	,44
Sebastián Cuevas			7,58	,96	
Levante			7,82	,96	
Norte			7,98	1,33	
Moreras			7,91	,54	
Vallehermoso			7,50	,55	
Córdoba	7,78	1,41			

- La suposición de que la calidad de vida va en relación directa a los ingresos que se perciben, parece quedar confirmada tras la lectura de esta tabla; sin embargo, el grupo que percibe más de 300.000 ptas. al mes presenta una desviación típica de 1,98, lo que lleva a pensar que en este grupo también hay un cierto nivel de insatisfacción. Dicha insatisfacción puede tener una lectura en que la calidad de vida a partir de cierto nivel ya no se mide exclusivamente por la cantidad de ingresos mensuales sino que entran a formar parte otros parámetros de vida.



### 8.8. Análisis de las respuestas ante la pregunta “Cite el principal problema que a usted le impide mejorar”

		Principal problema que le impide mejorar										
		NS/N C	El paro	Un trabajo que no le satisface	Carencias educativas	Problemas de salud	La edad	Preocupaciones familiares	Problemas económicos	La realidad del barrio en el que vive	El estado de su vivienda	Problemas de alcohol, drogas o ludopatías
Z T S	Centro	35,5%	14,5%	7,2%	4,2%	14,5%		6,6%	12,0%	3,6%	1,8%	
	Fuensanta	15,5%	24,1%	11,2%	2,6%	17,2%		12,9%	10,3%	5,2%		,9%
	Sur	21,4%	29,1%	6,8%	6,0%	18,8%		5,1%	6,0%	6,8%		
	Sebastián Cuevas	10,0%	35,0%	3,8%	1,9%	18,8%	3,8%	11,3%	14,4%	,6%	,6%	
	Levante	22,1%	24,3%	9,4%	3,3%	12,2%	1,1%	11,6%	11,6%	3,9%	,6%	
	Norte	30,0%	14,5%	10,0%	4,5%	15,5%	1,8%	8,2%	7,3%	5,5%	2,7%	
	Morenas	23,5%	22,4%	11,8%	4,7%	15,3%	1,2%	1,2%	8,2%	11,8%		
	Vallehermoso	22,9%	14,3%	2,9%		8,6%			20,0%	28,6%	2,9%	
Córdoba	22,6%	23,3%	8,0%	3,6%	15,6%	1,1%	8,4%	10,8%	5,6%	,9%	,1%	

- Lo más relevante de esta respuesta es que en Centro la proporción de ciudadanos que no supieron contestar fue la más alta.
- El paro y los problemas de salud son los principales problemas para mejorar, pero no de una forma destacable, seguidos en tercer lugar por los problemas económicos.



		Principal problema que le impide mejorar								
		NS/NC	El paro	Un trabajo que no le satisface	Carencias educativas	Problemas de salud	Preocupaciones familiares	Problemas económicos	La realidad del barrio en el que vive	El estado de su vivienda
B a r r i o	Villa	38%	17,8%	2,2%	2,2%	15,6%	4,4%	13,3%	4,4%	2,2%
	Axarquía	32%	10,3%	13,2%	4,4%	13,2%	5,9%	16,2%	1,5%	2,9%
	Vallellano	47%	21,1%			10,5%	5,3%	15,8%		
	Resto zona centro	41%	14,7%	5,9%	2,9%	17,6%	8,8%	2,9%	5,9%	
	Cerro de la Golondrina	16%	15,8%	5,3%	15,8%	21,1%	15,8%		10,5%	

- Vallellano y Resto de Zona Centro son los que mayor índice de no respuesta han dado; en el primer caso, casi la mitad de los encuestados.
- El paro significa el mayor problema para los habitantes de Vallellano.
- Los problemas de salud se reconocen en una proporción mayor en Cerro de la Golondrina y Resto de Zona Centro.
- Las carencias educativas se han presentado como problema remarcable sólo en el barrio Cerro de la Golondrina., al mismo nivel que el paro y las preocupaciones familiares. ¿Hay programas y actividades en el barrio para subsanar este problema en los adultos?
- La realidad en la que vive afecta a Cerro de la Golondrina más que a los otros cuatro barrios.
- Preocupa el problema de vivienda en Villa y Axarquía. ¿Qué hay con los planes de vivienda social para los casos de infravivienda?
- También es Axarquía la que considera los problemas económicos como causa, en mayor proporción que el resto de barrios; no obstante, Vallellano también tiene una percepción del problema como causa superior al 15%, y Villa supera el 13%.

## 8.9. Corolario de percepción.

En contra de lo que se pudiera pensar acerca de las ventajas de residir en el centro del núcleo urbano, por lo que supone a la cercanía de servicios, comunicaciones, etc. y si bien la percepción que tienen sus habitantes sobre el barrio se encuentra por encima de la media de la

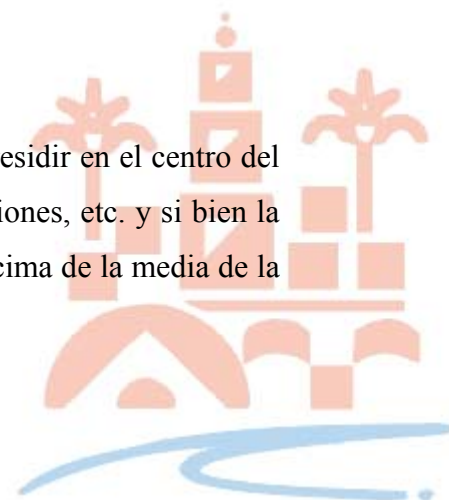

ciudad, sorprende que la diferencia no sea mayor respecto a otras zonas. Se barajan múltiples hipótesis explicativas, que giran en torno a: la densa circulación a la que la zona se ve sometida (y sus consecuencias sobre la contaminación atmosférica y acústica que produce); los problemas que se derivan de la "movida" juvenil; las expectativas de la población en cuanto a los servicios y mantenimiento que debía ofrecer dicho territorio por ubicarse en pleno centro urbano; que gran parte del mismo sea declarado como un bien cultural, patrimonio de la humanidad, etc.

A todo ello hay que añadirle que se produce la mayor proporción de robos y mendicidad de todas las ZTS's de la ciudad, posiblemente por la mayor afluencia de personas que sostienen estos barrios diariamente y por integrar más lugares de interés turístico que el resto de la ciudad.

La situación de la zona es percibida con dinamismo. Los ciudadanos ponen de manifiesto, en general, que la situación va mejorando. Incluso el barrio de Vallellano, que es el que mayor insatisfacción siente, declara haber mejorado en los últimos diez años.

En relación a la situación personal, la población se encuentra entre la media de la ciudad, destacando, de un lado, las mujeres, cuya mejora percibida se encuentra por encima de la contemplada en todo el municipio y por otro, la de pensionistas y jubilados, quienes se reconocen en peores condiciones que hace diez años. Son varios los factores posibles que podrían provocar que este último colectivo sienta un deterioro de su situación, respecto a una década, entre los que podrían apuntarse la falta de recursos económicos, los problemas de salud o las barreras arquitectónicas insalvables existentes en esta zona de la ciudad.



## **9. Características del equipamiento cívico de la ZTS**

El estudio del equipamiento de la ciudad viene dado por la inmediatez de recursos que supone al ciudadano y que le proporciona mayor posibilidad de cubrir sus necesidades, amén de que son el paso necesario para conseguir una mayor calidad de vida. En este epígrafe se mencionan, de forma detallada, todos aquellos equipamientos que han podido ser observados, si bien en algunos casos la información ha sido proporcionada por los organismos responsables de su mantenimiento y/o propiedad.

En este sentido, a pesar de que la ZTS Centro corresponde al centro comercial y socioeconómico de la ciudad y está dotada de numerosos equipamientos de todo tipo, sufre carencias importantes en algunos aspectos.

### **9.1. Equipamiento deportivo**

Los únicos equipamientos existentes en la zona se encuentran en el interior de los centros educativos y en los Jardines de Vallengano (barrio de Vallengano), donde hay una pista de petanca y una cancha de baloncesto sobre albero y al descubierto, por lo que en época de lluvias quedan inutilizadas.

### **9.2. Equipamiento cultural**

Se trata de la zona de referencia más clara de la ciudad, así que, además de los organismos oficiales, concentra una oferta de ocio y cultura importantes (frente a otras zonas carentes de ellas).



### 9.2.1. *Villa*

Es uno de los barrios culturalmente mejor dotados de toda la ciudad. Mientras que en otras zonas de la ciudad no hay bibliotecas, este barrio cuenta con tres, una de ellas de titularidad privada. Existe una cuarta, también de carácter privado, ubicada en un club social.

Se encuentran además los siguientes equipamientos:

- Filmoteca de Andalucía, en la calle Medina y Corella, 5.
- Auditorio Conservatorio de Música, en la calle Ángel de Saavedra, s/n.
- Gran Teatro, en la Avda. Gran Capitán, s/n.
- Sala de Exposiciones Galería La Caja, en la Avda. Gran Capitán, s/n.
- Archivo Histórico Provincial, en la Plaza de la Compañía, s/n.
- Biblioteca Pública Municipal, en la Plaza del Profesor López Neyra, s/n.
- Biblioteca Pública Provincial, en la calle Torrijos, s/n.
- Palacio de Exposiciones y Congresos, en la calle Amador de los Ríos, s/n.
- Liceo Artístico y Cultural Círculo de la Amistad, en la calle Alfonso XIII, s/n
- Biblioteca de la Facultad de Filosofía y Letras, en la Plaza Cardenal Salazar, s/n.

### 9.2.2. *Axarquía*

En este barrio se encuentran los siguientes equipamientos de tipo cultural:

- Cine Isabel La Católica, en la calle Puerta del Rincón, 26.
- Sala de Exposiciones Posada del Potro, en la Plaza del Potro, s/n.
- Sala de Exposiciones Galería Viana, en la Reja de Don Gome, 4.
- Sala de exposiciones de la Casa de la Juventud, en la calle Adarve, 2



### 9.2.3. Cerro de la Golondrina

La biblioteca de la Facultad de Derecho, en la Plaza Nueva, s/n.

### 9.2.4. Resto de Zona Centro

Los equipamientos existentes son:

- Multicines Alkazar en la calle Reyes Católicos, s/n.
- Sala de Exposiciones Estudios Jiménez en la Avda. de Ronda de los Tejares, s/n.
- Sala de Exposiciones Cajasur en la calle Reyes Católicos, s/n.
- Biblioteca de Cajasur en la calle Reyes Católicos, s/n.

## 9.3. Equipamiento religioso

### 9.3.1. Villa

En este barrio se encuentran los siguientes templos de culto católico:

- La Mezquita – Catedral, en la calle Cardenal Herrero, 1.
- Parroquia el Salvador y Santo Domingo de Silos, en la calle Juan de Mena, 1.
- Parroquia de San Juan y Todos Los Santos, en la Plaza de la Trinidad, s/n.
- Parroquia de San Miguel Arcángel, en la Plaza de San Miguel, s/n.
- Parroquia San Nicolás de la Villa, en la Plaza de San Nicolás, s/n.
- Parroquia de San Hipólito, en la Plaza de San Ignacio de Loyola, s/n.
- Parroquia de Santa Victoria, en la calle Canteras, 18

Además, existe una sinagoga en la calle Judíos s/n.



### 9.3.2. *Axarquía*

Se encuentran las siguientes Parroquias en el barrio:

- Nuestra Señora de Gracia y San Eulogio en la Plaza del Corazón de María, 2.
- Iglesia de San Pablo, en la calle Capitulares, s/n.
- Iglesia de San Pedro, en la Plaza de San Pedro, 6.
- Iglesia de San Andrés, en la calle Hermanos López Diéguez, 12.
- Iglesia de Santiago, en la calle Agustín Moreno, 26.
- Iglesia de San Agustín, en la calle Compás de San Agustín, s/n.
- Iglesia de San Rafael, en la Plaza de San Rafael, s/n.
- Iglesia de la Magdalena, en la Plaza de la Magdalena, s/n.
- Iglesia de San Lorenzo, en la Plaza de San Lorenzo, s/n.

### 9.3.3. *Vallellano*

Existen los siguientes templos religiosos:

- Parroquia de Ntra. Sra. de la Paz en la calle San Basilio, 28.
- Salón del Reino de los Testigos de Jehová, en la Avda. de Conde de Vallellano, 7.

### 9.3.4. *Resto de Zona Centro*

En el barrio se encuentran las siguientes iglesias:

- Parroquia de Ntra. Sra. de la Merced, en la Plaza de Colón, s/n.
- Iglesia de San Cayetano, en la calle Cuesta de San Cayetano, s/n.





## 9.4. Equipamiento de organismos públicos

La ZTS concentra la gran mayoría de los organismos oficiales existentes en la ciudad. Su centralidad facilita el acceso a los mismos; no obstante, algunos de ellos presentan barreras arquitectónicas insalvables para muchos de los ciudadanos y la dificultad de aparcamiento en sus inmediaciones hace que las personas con minusvalías físicas tengan el acceso aún más difícil.

### 9.4.1. Villa

Es el barrio mejor dotado de los de la zona, encontrándose en él los siguientes equipamientos:

- El Ayuntamiento de Córdoba, en la Avda. Gran Capitán, 6 y Capitulares, s/n.
- Agencia de Desarrollo Local, en la Avda. Cruz Conde, 2.
- Oficina del Plan Estratégico de Córdoba, en la Avda. Gran Capitán, 28.
- Consejo Económico y Social, en la Avda. Cruz Conde, 2.
- VIMCORSA (Empresa Municipal de Viviendas), en la calle Góngora, 15.
- SADECO (Empresa Municipal de Limpieza), en la Avda. Gran Capitán, 6.
- El Centro Provincial de Drogodependencias, en la calle Buen Pastor, 12.
- Delegación de la Mujer de la Diputación, en la calle Buen Pastor, 20.
- Consejo Provincial de Participación Ciudadana, en la calle Ronda de los Tejares, 13.
- El Instituto Nacional de Empleo, en la Avda. Gran Capitán, 10.
- La Delegación Provincial de Asuntos Sociales, en la calle Ramón y Cajal, 6.
- Delegación Provincial de Trabajo e Industria, en la calle Manríquez, 2.
- Dirección Provincial de Economía y Hacienda, en Avda. Gran Capitán, 8.
- Delegación Provincial de Turismo y Deporte, en la Avda. Gran Capitán, 12.
- Delegación Provincial de Economía y Hacienda, en la Avda. de Ronda de los Tejares, 16.
- Instituto de Fomento de Andalucía, en la Plaza del Cardenal Toledo, 6.
- Instituto Nacional de la Seguridad Social, en Córdoba de Veracruz, 4.
- Observatorio Económico Provincial, en la calle Alfonso XIII, 13.
- Instituto de Estudios Sociales Avanzados (I.E.S.A.), en Campo de los Santos Mártires, s/n.

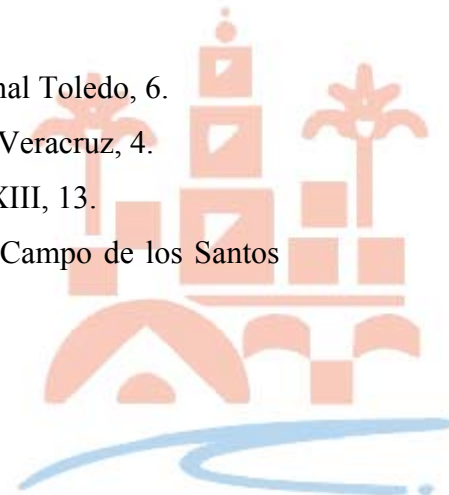

- Instituto Nacional de Estadística, en la calle Córdoba de Veracruz, 2.
- El Centro de Día de Mayores Córdoba I, en la calle Carbonell y Morand, 2.
- Oficina de Correos y Telégrafos de Córdoba, en la calle José Cruz Conde, s/n

#### 9.4.2. Axarquía

Se encuentran en el barrio:

- El Centro Cívico Centro, en la Plaza de la Corredera, Planta Alta del Mercado Municipal.
- Instituto Andaluz de la Juventud, en la calle Tornillo, 2.
- Casa de la Juventud, en la calle Adarve, 2.
- Oficina de Empleo, en la Plaza de Colón, 24.
- Oficina de Empleo, en la Ronda Campo Madre de Dios, 9.
- Mercado de Abastos de la Corredera, en la Plaza de la Corredera, s/n.
- El Centro de Mayores Los Naranjos, en la calle Agustín Moreno, 3

#### 9.4.3. Vallellano

Se encuentran en éste barrio:

- Jefatura Provincial de Tráfico de Córdoba, en la Avda. Conde de Vallellano, 3-5.
- Delegación Provincial de Cultura, en la calle Dr. Barraquer, 6.
- Mercado de Abastos Alcázar, en la calle Doctor Fleming, s/n.

#### 9.4.4. Resto de Zona Centro

- Diputación Provincial de Córdoba, en la Plaza de Colón, s/n.
- Centro de Información Juvenil de Diputación, en la Plaza de Colón, 15.
- Centro Base de Atención a Minusválidos, en la Avda. de las Ollerías, 64.
- Área de Atención Temprana (Centro Base), en la Avda. de las Ollerías, 43.
- Mercado de Abastos Norte, en la Plaza Gonzalo de Ayora, s/n.



## 10. Servicios de Bienestar Social de la ZTS

Se denominan Servicios de Bienestar Social a aquellos servicios destinados a satisfacer el bienestar social entendido como

*“un valor social que establece como finalidad que todos los miembros de la sociedad han de disponer de los medios que precisen para satisfacer aquellas demandas comúnmente aceptadas como necesidades.”<sup>15</sup>*

### 10.1. Educación

*“La especialización e institucionalización de la actividad educativa en una organización formal, sistemáticamente ordenada para su práctica intensiva y generalizada, garantizada por los poderes públicos, bajo su regulación e inspección, es un hecho relativamente reciente. Esta organización formal, que calificamos “sistema educativo”, es una pieza esencial de la política social de un país.”<sup>16</sup>*

*“El Mapa de Enseñanzas y la Red de Centros de Andalucía es un documento que aborda la reordenación de las enseñanzas de Régimen general, así como la transformación de los actuales centros docentes para dar respuesta a las exigencias del modelo educativo que propugna la Ley Orgánica 1/1990, del 3 de Octubre, de Ordenación General del Sistema Educativo”<sup>17</sup>.*

Con este fin, desde la Consejería de Educación y Ciencia se ha trabajado teniendo presentes objetivos tan fundamentales como:

- Ofrecer un número de plazas suficientes para la población que solicite voluntariamente la Educación Infantil desde los 3 años.

---

<sup>15</sup> ARENAS, J. (1.990). «Los Servicios de Bienestar Social en España y Cataluña», en VV.AA., *Trabajo Social. Conceptos y herramientas básicas*, EUTS-ICESB, Barcelona.

<sup>16</sup> CARRASCO CALVO, S. (1.991). «Los servicios de Bienestar Social: enseñanza», en VV.AA., *Trabajo Social. Conceptos y herramientas básicas*, EUTS-ICESB, Barcelona, Pág. 322.

<sup>17</sup> Mapa de Enseñanzas y Red de Centros de Andalucía. 1.996. Consejería de Educación y Ciencia, Junta de Andalucía, Sevilla, Pág.13.



- La escolarización obligatoria de todos los alumnos en las etapas de Educación Primaria y de Educación Secundaria Obligatoria.
- Una oferta suficiente de modalidades de Bachilleratos y Ciclos Formativos de Grado Medio y de Grado Superior que permita el acceso a los mismos de todo el alumnado que lo desee.

Córdoba se divide en zonas educativas y los centros existentes en esta ZTS se encuentran distribuidos en tres zonas distintas, cuya circunscripción varía respecto de la utilizada por Servicios Sociales. En concreto, pertenecen a la Zona 2 (Vista Alegre/San Basilio), 8 (Centro) y 5 (Levante), e integran los siguientes centros escolares<sup>18</sup>:

Zona 2:

- Colegio Público Guillermo Romero Fernández (perteneciente a la ZTS Sebastián Cuevas).
- Colegio Público Los Azahares (perteneciente a la ZTS Sebastián Cuevas).
- Colegio Público Santos Mártires.
- Colegio Público Vista Alegre (perteneciente a la ZTS Sebastián Cuevas).
- Colegio Público Europa (perteneciente a la ZTS Sebastián Cuevas).
- Colegio Público Al-Andalus (perteneciente a la ZTS Sebastián Cuevas).
- Instituto de Bachiller Séneca (perteneciente a la ZTS Sebastián Cuevas).

Zona 8:

- Colegio Público Luciana Centeno.
- Colegio Público Caballeros de Santiago.
- Colegio Público Torre de la Mal Muerta.
- Colegio Público Colón.
- Colegio Público López Diéguez.
- Colegio Público San Lorenzo.
- Colegio Público Virgen de la Esperanza.

---

<sup>18</sup> Mapa de Enseñanzas y Red de Centros de Andalucía. 1.996. Consejería de Educación y Ciencia, Junta de Andalucía, Sevilla, Págs. 71, 74, 77, 88 y 89.



- Instituto de Bachiller Luis de Góngora.
- Instituto de Formación Profesional Maimónides.
- Centro Divina Pastora.
- Academia Espinar.
- Centro Ferroviario.
- Colegio Inmaculada Concepción.
- Centro Jesús Nazareno.
- Centro La Milagrosa.
- Centro Nuestra Señora de la Piedad.
- Centro la Sagrada Familia.
- Centro Sagrado Corazón.
- Centro San Francisco de Sales.
- Centro Santa Victoria.
- Centro Virgen del Carmen.
- Centro Santísima Trinidad, I y II.

Zona 5:

- Colegio Público Condesa de las Quemadas.

No ha sido posible obtener datos sobre absentismo escolar en esta ZTS; no obstante, la ausencia de estos datos no implica la inexistencia de dicho problema.

En esta ZTS se encuentra el Equipo de Orientación Educativa (E.O.E.) Sector Levante (calle Costanillas, s/n), concretamente ubicado en el barrio de la Axarquía; estos equipos

*“están formados por distintos profesionales: psicólogos, pedagogos, médicos, logopedas, maestros y trabajadores sociales que desarrollan sus funciones y tareas en los centros públicos de Educación Infantil, Primaria, Secundaria, Residencias Escolares y Centros de Educación de Adultos, apoyando y complementando la actividad educativa desarrollada en los centros”<sup>19</sup>.*

---

<sup>19</sup> Guía Escolar 1.998/99. Consejería de Educación y Ciencia, Págs. 240-241.



*10.1.1. Villa*

En los centros existentes en este barrio se imparten los siguientes ciclos:

- Educación Infantil, en cinco de ellos, todos de titularidad privada.
- Educación Primaria, en siete de ellos, también de carácter privado.
- Educación Secundaria, en siete centros, dos de ellos de titularidad pública.
- Dos centros cuentan con Programas de Garantía Social.
- Formación Profesional en cuatro centros, estando equilibrada la titularidad de los centros.
- Educación de Adultos en el Instituto de Educación Secundaria Luis de Góngora.

De los centros existentes en la zona, sólo ha sido posible obtener datos sobre trece de ellos; sirvan por tanto, de referencia los siguientes datos sobre el número de matriculados durante el curso 98/99 de los siguientes centros:

- Centro Oscus: 115 en el Centro Oscus.
- Instituto de Educación Secundaria Maimónides: 462 entre todos los niveles educativos.
- Instituto de Educación Secundaria Luis de Góngora: 631.
- Centro Sagrado Corazón: 751.
- Centro Santísima Trinidad II: 281.
- Centro Divina Pastora: 643.
- Colegio de la Inmaculada Concepción: 181.
- Colegio de la Santísima Trinidad I: 380.
- Centro Zalima: 297.
- Colegio de Santa Victoria: 957.

Por niveles educativos, se encontraban en el barrio matriculados entre los centros señalados: 1.310 alumnos inscritos en cursos de Formación Profesional, 28 en Programas de Garantía Social, 2.446 en ciclos de Educación Secundaria Obligatoria y 1.914 en Educación Infantil.



<b>Centro</b>	<b>Dirección</b>	<b>Titularidad</b>
C. Academia Alcántara	Torres Cabrera, 8	Privado
C. de F.P. Santísima Trinidad	Buen Pastor, 20	Privado
C. Divina Pastora	Torres Cabrera, 15	Privado
C. Inmaculada Concepción	Plaza de La Compañía, 6	Priv. Concertado
C. La Milagrosa	Conde de Gondomar, 4	Privado
C. Oscus	Valladares, 17	Privado
C. Sagrado Corazón	Plaza de San Juan, 2	Privado
C. Santa Victoria	Santa Victoria, 1	Privado
C. Santísima Trinidad II	Lope de Hoces, 10	Priv. Concertado
C. Santísima Trinidad I	Tejón y Marín, 9	Privado
C. Virgen de La Cabeza	Paseo de La Victoria, 57	Privado
C. Zalima	Sánchez de Feria, 1	Priv. Concertado
I.E.S. Luis de Góngora	Diego de León, 2	Público
I.E.S. Maimónides	Carbonell y Morand, 1	Público

Existen los siguientes centros de Enseñanzas de Régimen Especial:

- Conservatorio Superior de Música Rafael Orozco, en la calle Ángel de Saavedra, 1.
- Conservatorio Profesional de Danza Luis del Río, en la calle Blanco Belmonte, 14.
- Escuela de Arte Mateo Inurria, en la Plaza de La Trinidad, 1.
- Escuela Superior de Arte Dramático, en la Calle Blanco Belmonte, 14.
- Facultad de Filosofía y Letras, en Plaza Cardenal Salazar, s/n.

#### *10.1.2. Axarquía*

Son 19 los centros educativos existentes en el barrio, produciéndose la mayor concentración de centros de todo el Municipio, predominando la oferta de centros privados sobre los públicos.



Los Centros son los siguientes:

<b>Centro</b>	<b>Dirección</b>	<b>Titularidad</b>
Academia Espinar	Maese Luis, 26	Privado
C. de F.P. Góngora	Jurado Aguilar, 13	Privado
C. El Buen Amigo	Fernán Pérez de Oliva, 2	Privado
C. Ferroviarios	Plaza de Colón, s/n	Privado
C. Jesús Nazareno	Jesús Nazareno, 4	Privado
C. Preescolar Santa Teresa	Pza. del Corazón de María, 3	Privado
C. Sagrada Familia	Plaza de Aguayos, 3	Privado
C. Santísima Trinidad	Pza. del Corazón de María, 5	Privado
C.P. Caballeros de Santiago	Plaza de Valdelagrana, 3	Público
C.P. Colón	Plaza de Colón, S/N	Público
C.P. Condesa de las Quemadas	Murcia, 2	Público
C.P. López Diéguez	Arroyo de San Andrés, 2	Público
C.P. San Lorenzo	Muñices, 12	Público
C.P. Torre Malmuerta	Cronista Salcedo Hierro s/n	Público
C.P.E.E. Virgen de La Esperanza	Encarnación Agustina, 1	Público
Centro Nuestra Señora de la Piedad	Plaza de las Cañas, 3	Privado
Centro Preescolar El Cuco	Alfaros, 8	Privado
E.I. Luciana Centeno	Costanillas, s/n	Público
Hijas del Patrocinio de María	Plaza de Las Cañas, 3	Privado

Además, existe en este barrio un centro de Enseñanzas de Régimen Especial, la Escuela de Arte Sección Dionisio Ortiz J. en la calle Agustín Moreno, s/n.

En catorce de los centros se imparte Educación Infantil, estando equilibrado el número de centros públicos y privados. En trece existen unidades de Educación Primaria, de los cuales siete se imparten en centros privados. Son diez los centros donde están implantados ciclos de Educación Secundaria Obligatoria, de los cuales seis corresponden a centros privados. Dos de ellos contienen Programas de Garantía Social, de ambas titularidades y se imparte Formación Profesional en dos centros privados. Seis centros cuentan con recursos





para la Educación Especial, de los cuales, dos son privados. Al menos ocho de los centros existentes presentan barreras arquitectónicas.

En relación al número de alumnos inscritos, durante el curso escolar 98/99, desagregada por centros y en números totales se encontraban:

- 150 en la Academia Espinar
- 95 en el Centro El Buen Amigo
- 92 en Colegio Ferroviarios
- 571 en el Centro Jesús Nazareno
- 370 en el Colegio de Nuestra Señora de la Piedad
- 30 en el Centro de Preescolar El Cuco
- 9 en el Preescolar Santa Teresa
- 629 en Centro Sagrada Familia
- 385 en el Centro Santísima Trinidad
- 80 en el Colegio Público Caballeros de Santiago
- 431 en Colegio Público Colón
- 580 en Colegio Público Condesa de las Quemadas
- 257 en el Colegio Público López Diéguez
- 266 en Colegio Público San Lorenzo
- 166 en el Colegio Público Torre Malmuerta
- 50 en el Colegio Público de Educación Especial Virgen de la Esperanza
- 86 en la Escuela Infantil Luciana Centeno.

#### 10.1.3. Vallellano

Son dos los centros educativos existentes:

<b>Centro</b>	<b>Dirección</b>	<b>Titularidad</b>
C. de F.P. Academia Alcruz	Doctor Marañón, 1	Privado
C.P. Santos Mártires	San Bartolomé, 4	Público

En los centros se imparten ciclos de Formación Profesional en el primero y Educación Infantil Primaria y ciclos de Secundaria, con recursos para la Educación Especial, en el segundo. El Colegio Público presenta barreras arquitectónicas.

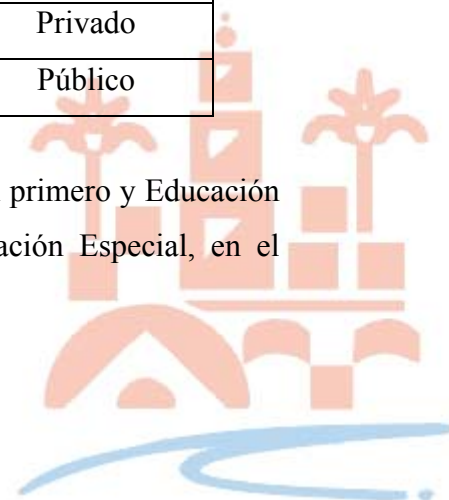

#### 10.1.4. Cerro de la Golondrina

El centro existente es el Centro San Francisco de Sales en la calle Santo Domingo Savio, 2 donde se imparte educación Primaria y algunos ciclos de Educación Secundaria.

Durante el curso escolar 98/99 contaba con 755 alumnos/as.

También se encuentra en esta zona la Facultad de Derecho de la Universidad de Córdoba, en la Plaza nueva, s/n.

#### 10.1.5. Resto de Zona Centro

El centro educativo existente, donde se imparte Educación Primaria y algunos ciclos de Educación Secundaria es de carácter privado: El Centro Virgen del Carmen, en la calle Alfonso el Sabio, 14, que durante el curso escolar 98/99 albergaba a un total de 1.032 alumnos/as matriculado/as.

## 10.2. Sanidad

La Sanidad es un servicio de bienestar social de carácter universal para todos los residentes en el territorio nacional. Si bien puede ofrecerse desde el ámbito público y privado, en este estudio sólo se trata el ámbito público ya que es el que garantiza la asistencia a toda la población. En este sentido:

*“La historia reciente de los sistemas de seguridad social y atenciones ambientales, sociales y personales a la salud de las poblaciones es uno de los puntos capitales que estructura los estados calificados de desarrollados de Europa, los Estados Unidos y otros países de esta órbita, y que han figurado también entre las cuestiones más claramente arbitradas como básicas entre los países del socialismo real o bien los que desde el Tercer Mundo han querido emprender una vía autónoma de desarrollo político y social.”<sup>20</sup>*

---

<sup>20</sup> MARTÍ, O. (1.991). «Los servicios de Bienestar Social: Sanidad y Seguridad Social», en VV.AA., *Trabajo Social. Conceptos y herramientas básicas*, EUTS-ICESB, Barcelona, Pág. 354.



El Distrito Sanitario de Córdoba consta de 13 Zonas Básicas de Salud (Z.B.S.), algunas de las cuales integran territorios no pertenecientes a la circunscripción municipal.

La población de esta ZTS pertenece a las Z.B.S. de Centro y de la Muralla

#### *10.2.1. Villa*

La población de este barrio forma parte de la Z.B.S. Centro, junto al barrio de Vallellano. En 1.994 esta Z.B.S. contaba con un total de 18.514 habitantes<sup>21</sup>; no obstante, la población existente en las Z.B.S. de la Muralla, Poniente Sur y Centro es atendida desde los consultorios de Burell y de la calle Previsión, ubicado este último en la ZTS Sebastián Cuevas.

En este barrio se encuentra el Hospital de la Cruz Roja, sito en el paseo de la Victoria, s/n y el Consultorio de Burell, en la calle Burell, 2. Este centro, que próximamente cambiará de ubicación, trasladándose a la Plaza de Colón, durante 1.998 desarrolló los siguientes programas<sup>22</sup>:

- Seguimiento del embarazo
- Educación Maternal
- Asistencia Puerperal
- Seguimiento de Salud Infantil a los 4 años
- Vacunación Escolar
- Hipertensión Arterial
- Diabetes
- OCFA
- Asistencia al Alta Hospitalaria
- Asistencia a Inmovilizados
- Inmunización de Hepatitis B
- Inmunizaciones Tétanos
- Inmunizaciones Gripe (Alto Riesgo)

---

<sup>21</sup> Anuario 1.994. Distrito Sanitario de Córdoba, Córdoba.

<sup>22</sup> Unidad de Epidemiología del Distrito Sanitario de Córdoba. Córdoba, 1.998.



El resumen de las actividades de las emergencias sanitarias en la zona, durante 1.998, contempla la atención de un total de 28 accidentes de tráfico y destacan, como las cuatro patologías clínicas más frecuentes entre las 331 activaciones realizadas por este servicio:

- Enfermedades del Sistema Circulatorio: 63 casos
- Lesiones y envenenamientos: 61 casos
- Trastornos mentales: 37 casos
- Enfermedades del Aparato Respiratorio: 15 casos

#### *10.2.2. Axarquía*

La población de este barrio forma parte de la Z.B.S. La Muralla, que es atendido desde el Ambulatorio de Burell y el Centro Previsión.

#### *10.2.3. Vallellano*

El barrio forma parte de la Z.B.S. Centro, siendo la población atendida, como anteriormente se cita, por los centros de Burell y de Previsión.

En este barrio se encuentra el Distrito Sanitario de Córdoba, en la calle Doctor Blanco Soler, 4.

#### *10.2.4. Cerro de la Golondrina*

Forma parte de la Z.B.S. de la Muralla, atendida desde los Centros Burell y Previsión, en los barrios de la Villa y Ciudad Jardín, respectivamente.



#### 10.2.5. Resto de la Zona Centro

El territorio que lo circunda pertenece a la Z.B.S. la Muralla, no obstante, cuenta con dos centros: el Ambulatorio Avda. de América y el Centro periférico de Especialidad situados en la Avda. de América, 1.

### 10.3. Seguridad ciudadana

El Departamento de la Policía Local de Córdoba desarrollaba sus competencias en esta materia en el año 1.998 atendiendo a la siguiente organización: Sección de Servicios Administrativos (Administración, Centro de Mando y Control, Atención a la Mujer, Actividades Formativas), Sección de Policía de Seguridad (Accidentes), Sección de Medio Ambiente, Sección de Tráfico y Policía de Distritos.

Durante 1.998, entre las activaciones que se produjeron en la Sección de la Policía del Distrito Centro, se encuentran<sup>23</sup>:

	D. CENTRO
Denuncias de salud e higiene urbana	27
Denuncias de comercio ambulante	22
Delitos contra la seguridad del tráfico	14
Arrestos domiciliarios	30
Asistencia de enfermos e indigentes	88
Asistencia por mendicidad infantil	3
Asistencia de ayuda y auxilio	137

Esta zona tiene las mayores cotas de todo el municipio en cuanto a denuncias de salud e higiene urbanas y sobre localización de mendicidad infantil.

La única Comisaría de Policía existente se encuentra en la calle Dr. Fleming, s/n, en el barrio de Vallellano.

---

<sup>23</sup> Memoria de la Policía Local. Excmo. Ayuntamiento de Córdoba, Córdoba, 1.998.

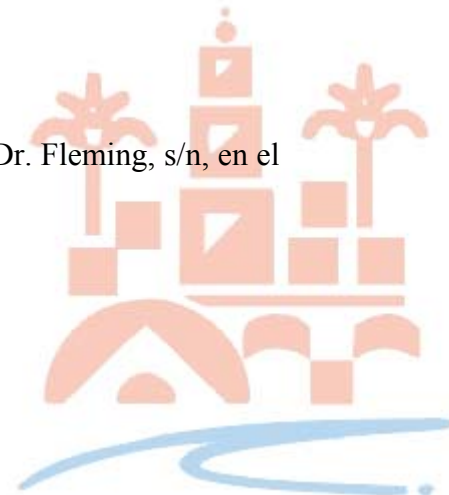

## 11. Servicios Sociales de la ZTS

En la actual legislación andaluza, el sistema de Servicios Sociales se divide en Servicios Sociales Comunitarios y Servicios Sociales Especializados o Específicos. A su vez, ambos pueden ser de titularidad pública o privada.

### 11.1. Servicios Sociales Comunitarios

#### 11.1.1. De carácter público

*“Los Servicios Sociales Comunitarios (SS.SS.CC) constituyen la estructura básica del Sistema Público de Servicios Sociales de Andalucía, siendo su finalidad el logro de unas mejores condiciones de vida para el pleno desarrollo de los individuos y de los grupos en que se integran, mediante una atención integrada y polivalente”<sup>24</sup>.*

Para la consecución de los fines previstos en la Ley de Servicios Sociales de Andalucía<sup>25</sup>, los SS.SS.CC se desarrollan en las Zonas de Trabajo Social, demarcaciones dentro de las cuales debe existir un Centro de Servicios Sociales.

La dotación técnica, material y económica de estos centros

*“está relacionada con las necesidades y características de su comunidad de referencia y desde cuya estructura integrada física y funcionalmente, se promueven y realizan las acciones y actuaciones necesarias para la población en el marco de las prestaciones básicas de servicios sociales. (...)”*

Concretamente deben contar con despacho para entrevistas individualizadas, despacho para entrevista con grupos, salón de actos y talleres<sup>26</sup>.

---

<sup>24</sup> Ley 2/1988, de 4 de Abril, de Servicios Sociales de Andalucía, Artículo 7.

<sup>25</sup> Ley 2/1988, de 4 de Abril, de Servicios Sociales de Andalucía, Artículo 8.



El Centro de Servicios Sociales de la ZTS Centro se ubica en la Plaza de la Corredera, en la planta alta del Mercado de Abastos. Las instalaciones son compartidas con el Centro Cívico Centro, contando con salón de actos y talleres.

**Ilustración 10: Entrada a Centro Cívico.**



Los SS.CC., desde el Departamento de Servicios Sociales del Ayuntamiento de Córdoba, concretan sus actuaciones en torno a tres programas, desde los que se garantizan las Prestaciones Sociales Básicas del Plan Concertado, dentro de los cuales se desarrollan proyectos específicos en cada una de las ZTS.

**Programa de Atención individual:**

*“Desde este Programa se atienden las demandas individuales/familiares y las denuncias sobre casos de situación de riesgo social. Es un ámbito de intervención preventiva inespecífica, donde se informa y se*

---

<sup>26</sup> Orden del 29 de Febrero de 1.996, por la que se regulan los requisitos materiales y funcionales de los Servicios y Centros de Servicios Sociales de Andalucía, en desarrollo del Decreto 87/1.996, 20 de Febrero, Anexo I, 2.6.

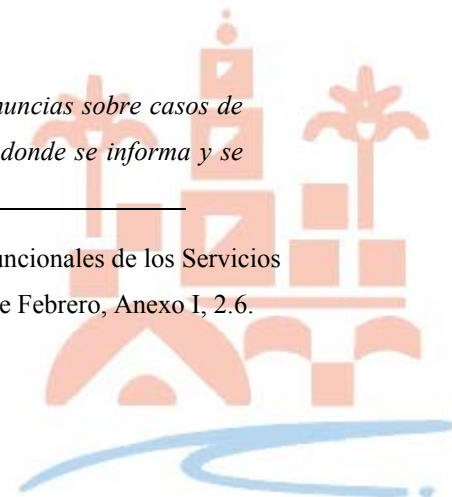

*valora la demanda para facilitar al usuario el acceso a los recursos sociales que pueden servirle para superar las problemáticas sociales*

*Desde el Programa se gestionan las ayudas de emergencia para la atención de urgencias sociales y se colabora con el usuario en la gestión para el acceso a otros recursos sociales dependientes de otras administraciones y otros Programas del propio Centro de Servicios Sociales Comunitarios.*

*Este Programa dentro del proceso de intervención se sitúa como el canal de entrada a los restantes servicios del Centro de Servicios Sociales Comunitarios y a otros servicios y prestaciones sociales pertenecientes a otras administraciones o recursos sociales. Es un ámbito de intervención preventiva inespecífica, donde se informa y se valora la demanda para facilitar al usuario el acceso a los recursos sociales que pueden servirle para superar las problemáticas sociales<sup>27</sup>”.*

### **Dentro del mismo se ha desarrollado durante 1.999 El Proyecto de Atención Individual:**

*“detectar, analizar e intervenir en las problemáticas sociales, así como informar, asesorar y/o derivar sobre derechos y recursos sociales”.*

Dentro de este programa se atendió a un total de 786 usuarios/as durante 1.999, efectuándose sobre ellos/as un total de 705 intervenciones.

### **Programa de Grupos Específicos:**

*“Desde el Programa se atienden las problemáticas implícitas en las demandas que se realizan desde el Programa de Atención Individual y a las que denuncian desde los colectivos de la zona cuando afectan a un número significativo de personas.*

*Es un ámbito de intervención preventiva específica, pues se dirige a personas que ya tienen una problemática social. Prioritariamente se han atendido a cuatro sectores: Infancia y familia, juventud, mayores y minusválidos.*

---

<sup>27</sup> Programaciones de los Servicios Sociales Comunitarios 1.999. (ZTS Centro), Unidad de Programas, Ayuntamiento de Córdoba. Córdoba.

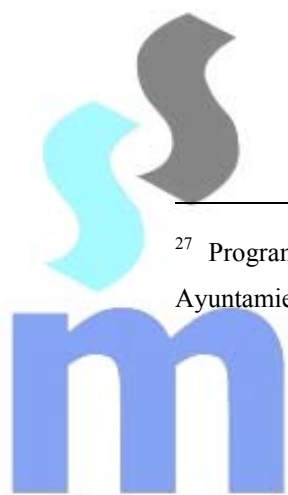



*Este Programa, dentro del proceso de intervención, se sitúa como un conjunto de servicios que pretenden dar respuesta a algunas de las problemáticas sociales detectadas en la Zona de trabajo Social y/o integrar a otros servicios y potenciar la generación de nuevos recursos”<sup>28</sup>*

Dentro de este Programa se han atendido a un total de 89 niños/as y 28 familias.

Se han desarrollado los siguientes proyectos:

### **Proyecto Infancia y Familia cuyo objetivo es**

*“prevenir la exclusión escolar y social de menores en situación de riesgo”.*<sup>29</sup>

### **Proyecto Tercera Edad dirigido a**

*“Promover y apoyar actividades para los grupos de personas mayores existentes en la zona con intereses comunes” y “Ofertar los recursos creados a otras personas de tercera edad para que se vinculen a los grupos existentes o creen otros grupos”.*<sup>30</sup>

Son 35 las demandas del Servicio de Ayuda a Domicilio atendidas, soportando una lista de espera de 71 personas.

### **Proyecto la Formación: Una Salida Laboral cuyo objetivo es**

*“Detectar y orientar a jóvenes y adultos que presentan problemas de inserción laboral”<sup>31</sup>.*

---

<sup>28</sup> Evaluación de la Programación de los Servicios Sociales Comunitarios 1.998. Unidad de Programas, Ayuntamiento de Córdoba, Córdoba.

<sup>29</sup> Evaluación de la Programación de los Servicios Sociales Comunitarios 1.998. Unidad de Programas, Ayuntamiento de Córdoba, Córdoba.

<sup>30</sup> Evaluación de la Programación de los Servicios Sociales Comunitarios 1.998. Unidad de Programas, Ayuntamiento de Córdoba, Córdoba.

<sup>31</sup> Programación de las ZTS (ZTS Centro), 1.999. Unidad de Programas, Ayuntamiento de Córdoba, Córdoba, 1.998.

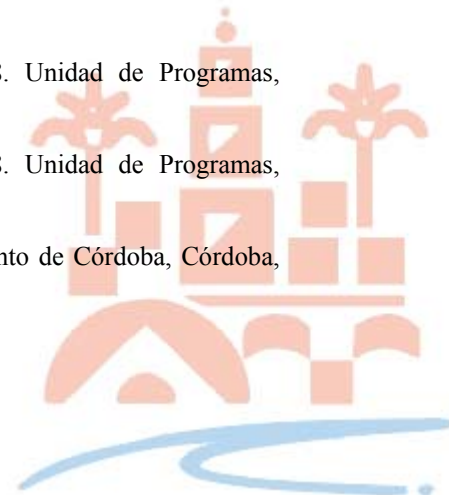

### **Programa de Cooperación Social:**

*“Se atienden las demandas de los colectivos tanto de información como de recursos y asesoramiento para facilitarles la consecución de objetivos.*

*Es un ámbito de intervención de prevención inespecífica pues se dirige a los colectivos y asociaciones del Distrito que tiene como objetivos la resolución de las problemáticas sociales de su Zona, también se incluye el trabajo de potenciación de nuevos colectivos que colaboren y sirvan de redes sociales para la población de su zona”<sup>32</sup>.*

Dependiente de este programa, se desarrolló durante 1.999 el **Proyecto Apoyo a Iniciativas Sociales de Colectivos** dirigido a

*“Apoyar y asesorar a colectivos del distrito, así como las iniciativas de nuevas formas asociativas, contribuyendo a la mejora en la organización y puesta en marcha de las iniciativas sociales”<sup>33</sup>.*

La población total que abarca la ZTS es de 51.250 habitantes, de los cuales 786 son usuarios del Centro de Servicios Sociales.

De un total de 993 demandas realizadas durante 1.999 en el Centro de Servicios Sociales, entre las cinco más frecuentes, se encontraban:

<b>DEMANDAS</b>	<b>USUARIO/AS</b>	<b>PORCENTAJE</b>
Atenciones domesticas	187	18,83 %
Ayuda de emergencia o urgente necesidad	170	17,12 %
Inf. general e inespecífica	72	7,25 %
Centro Publico Personas Mayores	62	6,24 %
Sistema de vivienda	38	3,83 %

A partir de la evaluación realizada durante 1.998 por el Centro de Servicios Sociales, se deducen como problemáticas más importantes las siguientes:

---

<sup>32</sup> Programación de los Servicios Sociales Comunitarios 1.999. Unidad de Programas, Ayuntamiento de Córdoba, Córdoba.

<sup>33</sup> Evaluación de la Programación de los Servicios Sociales Comunitarios 1.998. Unidad de Programas, Ayuntamiento de Córdoba, Córdoba.

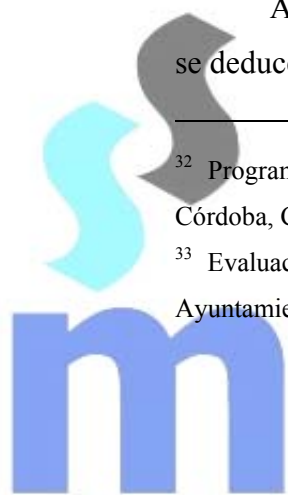

- La falta de información de la población sobre los recursos existentes.
- Falta de recursos económicos de un sector de la población.
- Desempleo.
- Falta de cualificación y de formación.
- Problemas de infravivienda.
- Menores en situación de riesgo con problemas de absentismo escolar y desatención afectiva.
- Problemas de aislamiento y soledad de los mayores.

Son muy diversas las problemáticas existentes en esta ZTS que, por otro lado, es una de las más heterogéneas del municipio. Algunos informantes clave coinciden en destacar la infravivienda como uno de los graves problemas que afectan a una parte de esta población.

Así, la zona y más concretamente el Casco Histórico, es considerada como una de las “áreas vulnerables”<sup>34</sup> en relación a la vivienda en la ciudad de Córdoba, como una zona con diversos problemas entre los que destacan el hacinamiento y un gran número de hogares formados por mayores que viven solos.

#### *11.1.2. De carácter privado*

*“La iniciativa social, a través de las entidades privadas sin ánimo de lucro, podrá colaborar en el Sistema Público de Servicios Sociales”<sup>35</sup>.*

De entre las distintas organizaciones de carácter privado que interactúan en la ZTS Centro, Cáritas, con sede en la calle Pérez de Castro s/n, ha facilitado mediante sus programaciones para 1.999, los programas y proyectos que lleva a cabo:

---

<sup>34</sup> “Definidas por la acumulación espacial de problemas socioeconómicos y de vivienda”. ASOCIACIÓN Pro Derechos Humanos de Andalucía, *Nadie elige ser pobre. La vivienda en Córdoba: entre el derecho y la realidad*, Págs. 9,10.

<sup>35</sup> Ley de Servicios Sociales de Andalucía 2/1.988, de 4 de Abril, Artículo 25.



- **Proyecto de Atención Primaria.**
- **Programa de Transeúntes.**
- **Cursos de formación** de auxiliares de hogar.
- **Programa VIH SIDA.**
- **Programa de Acogida a Enfermos Trasplantados.**
- **Programa de Mayores** para la prestación de ayuda a domicilio.

## 11.2. Servicios Sociales Especializados

Son aquellos servicios sociales

*“que se dirigen hacia determinados sectores de la población que, por sus condiciones y circunstancias, necesitan de una atención específica, y se estructuran territorialmente de acuerdo con las necesidades y características de cada uno de ellos”<sup>36</sup>.*

Atenderán a los siguientes sectores:

*“La familia, infancia, adolescencia y juventud (...), tercera edad (...), las personas con deficiencias físicas, psíquicas y sensoriales (...), los toxicómanos (...), las minorías étnicas (...), grupos con conductas disociales (...) y otros colectivos sociales que requieran una intervención social especializada”<sup>37</sup>.*

### 11.2.1. Drogodependencias

#### 11.2.1.1. De carácter público

A los efectos de la Ley 4/1.997 de Prevención y Asistencia en Materia de Drogodependencias (Artículo 5), se entiende por drogodependencia

*“una enfermedad crónica y recidivante que afecta al estado físico, psicológico y social del individuo, caracterizada por una tendencia compulsiva al consumo de drogas”.*

---

<sup>36</sup> Ley de Servicios Sociales de Andalucía 2/1.988, de 4 de Abril, Artículo 11.

<sup>37</sup> Ley de Servicios Sociales de Andalucía 2/1.988, de 4 de Abril, Artículo 11.



*“La Administración de la Junta de Andalucía, con la colaboración de las corporaciones locales, a través de los Servicios Sociales Comunitarios y Especializados, realizarán programas orientados a la rehabilitación e incorporación social de los drogodependientes”<sup>38</sup>.*

El Plan Andaluz para la Droga (Decreto 72/73 de 3 de Abril de 1.985) establece que los Centros Provinciales de Drogodependencias (C.P.D.)

*“son el eje operativo permanente del Programa Sobre Drogas en el ámbito provincial en lo referido a prevención, asistencia, reinserción y promoción social. A ellos les corresponde la ejecución y gestión de los recursos específicos sobre drogodependencias”<sup>39</sup>.*

En el municipio de Córdoba existen dos zonas de asistencia a personas afectadas por las drogodependencias: el Centro Provincial de Drogodependencias y el Centro Comarcal de Drogodependencia de la barriada de Moreras.

En esta zona se encuentra el Centro Provincial de Drogodependencias, dependiente de la Diputación Provincial de Córdoba. Este Centro se encuentra en la calle Buen Pastor, 12 y atiende, además de a las localidades situadas en la campiña cordobesa, a las siguientes ZTS's del municipio: Centro, Fuensanta, Sur, Sebastián Cuevas y Levante.

El trabajo del Centro Provincial de Drogodependencias durante 1.998, se enmarcaba dentro de tres Áreas:

**Área Asistencial** cuyos objetivos son la orientación y asesoramiento a personas afectadas por drogodependencias, a sus familiares y amigos; el programa terapéutico a nivel biopsicosocial para aquellos que han decidido iniciar el tratamiento, así como mejorar y aumentar la cobertura, calidad y accesibilidad del tratamiento que se lleva a cabo, tanto desde los servicios ambulatorios como desde el equipo de Instituciones Penitenciarias, de los problemas derivados del consumo de drogas en la provincia de Córdoba.

---

<sup>38</sup> Ley de Prevención y Asistencia en Materia de Drogas 4/1.997, Artículo 19.2.

<sup>39</sup> Memoria 1.998. Centro Provincial de Drogodependencias de Córdoba, Diputación Provincial, Córdoba.

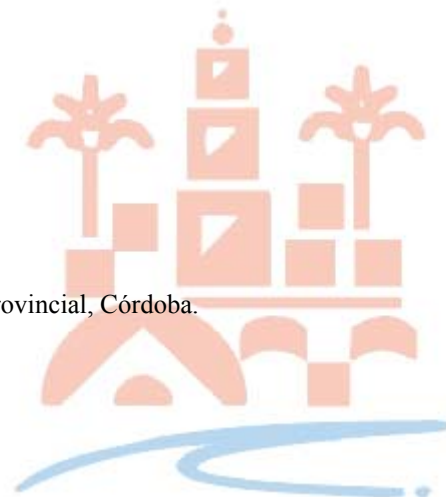

Integraba varios programas entre los que se encuentran:

**Programa de Información:** del total de solicitudes de demandas de información (1.171) realizadas entre los Centros existentes en toda la provincia, 467 fueron realizadas en el Centro Provincial de Drogodependencias, situado en esta zona.

**Programa de Tratamiento de Desintoxicación Ambulatoria:** de las 622 personas que comenzaron el tratamiento en toda la provincia, 319 lo hicieron desde el Centro Provincial de Drogodependencias, 287 hombres y 32 mujeres, entre los que predominan los consumidores de heroína, cocaína o ambas, sobre los consumidores de alcohol, cannabis y otros.

**Programa de Unidad de Desintoxicación Rápida (U.D.R.):** con este programa se pone en funcionamiento un recurso que permite superar el síndrome de abstinencia a opiáceos mediante una técnica sencilla e inocua, a un mayor número de usuarios. 243 de los pacientes del Centro eran derivados a éste recurso.

**Programa de Mantenimiento con Metadona:** a finales de 1.998 de los siete centros dispensadores de Metadona existentes en el municipio de Córdoba, ninguno de ellos estaba ubicado en esta ZTS.

En 1.998, en la provincia 1.057 pacientes se encontraban en este programa, 602 de los cuales de este Centro (de ellos 126 en prisión).

**Programa de Terapias Grupales:** desde este centro se realizaron un total de 78 actuaciones.

Se realizaron asimismo, nueve derivaciones a las Unidades de Desintoxicación Hospitalaria (U.D.H.). Hay que decir que de las seis U.D.H. existentes en la Comunidad Autónoma, ninguna se ubica en esta ciudad, correspondiéndole las situadas en Sevilla. Por otra parte, se realizaron también 29 derivaciones a las Comunidades Terapéuticas (C.T.) Públicas, pertenecientes a la Junta de Andalucía, ninguna de ellas ubicadas en Córdoba.



**Área de reinserción:** los programas de reinserción están orientados

*“a conseguir el mayor grado posible de inserción en los quehaceres cotidianos a nivel ocupacional, educativo, relacional, etc”<sup>40</sup>.*

Dentro de este área se desarrolla el **Programa Centro de Día:** dicho Centro de Día se encuentra en la ZTS Moreras, donde se realizan terapias y talleres de salud, de habilidades sociales, de manualidades, gimnasia y deporte, etc.

Existen otros Programas como el Programa de Red de Artesanos y el Programa Piso de Apoyo a la Reinserción.

**Área de Formación – Prevención** entre cuyos objetivos se encuentran cuidar que los diferentes programas y actividades de prevención, que lleven a cabo diferentes Administraciones y colectivos sociales, sigan las líneas generales del Plan Andaluz de Drogas, organizar el Servicio de información de Prevención y consensuar y consolidar las líneas de actuación del Programa de Prevención en los diferentes medios de intervención: medio educativo, comunitario y laboral, así como, consolidar estructuras de coordinación con otras Instituciones, a través de Convenios Específicos de Colaboración, etc.

Dentro de esta área, el municipio se acoge al Programa de Prevención Comunitaria Ciudades sin Drogas.

#### 11.2.1.2. De carácter privado

En esta ZTS tiene su sede la Asociación Benéfica Social Arco Iris, en la calle Torre de San Nicolás, 6, donde se desarrollan los siguientes programas: Admisión y Diagnóstico de Drogodependencias, Tratamiento Ambulatorio, Comunidad Terapéutica y Programa de Reinserción. No se han conseguido datos a nivel municipal sobre los usuarios de la asociación; sirvan los datos aportados con respecto a la Comunidad Autónoma como referencia para acercarnos al perfil de las personas asistidas desde dicha asociación en

---

<sup>40</sup> JAIME LORA, F. J. (1.996). *Sobre la planificación de la actividad terapéutica en drogodependencias*, en “Revista Española de Drogodependencias”, 21(4), Pág. 312.



Andalucía: hombres entre 26 y 29 años, soltero que vive con su familia de origen, con estudios primarios, parado, sin condenas ni antecedentes familiares<sup>41</sup>.

Asimismo, Cruz Roja ofrece pisos para desintoxicación del alcoholismo femenino.

La Asociación de Padres de Alumnos del I.E.S. Luis de Góngora ha colaborado en proyectos de prevención de drogas.

### 11.2.2. Discapacidad – Minusvalías

La Ley de Servicios Sociales de Andalucía entre sus áreas de actuación refleja la

*“atención y promoción del bienestar de las personas con deficiencias físicas, psíquicas y sensoriales”<sup>42</sup>.*

Los Servicios Sociales Especializados,

*“en cuanto instrumentos de atención específica a las personas con discapacidad, se estructuran fundamentalmente a través de los Centros de Valoración y Orientación, Centros residenciales y Centros de Día”<sup>43</sup>.*

En esta ZTS se encuentran el Centro Base de Atención a Minusválidos en la Avenida de las Ollerías, 64 y el Área de Atención Temprana (Centro Base) en la misma dirección, número 43.

En relación a

*“la atención educativa al alumnado con discapacidad se desarrolla, en el actual modelo educativo, bajo los principios de normalización e integración. Los recursos especializados están integrados dentro del sistema y están al servicio del alumnado con necesidades especiales por razón de discapacidad y del alumnado que presenta estas necesidades por razones de otra índole.”<sup>44</sup>*

---

<sup>41</sup> Memoria 1.998. Asociación Benéfico Social Arco Iris, Córdoba.

<sup>42</sup> Ley de Servicios Sociales de Andalucía 2/1.988, de 4 de Abril, Artículo 6.4.

<sup>43</sup> Servicios y Prestaciones para Personas con Discapacidad. 1.999. Consejería de Asuntos Sociales, Sevilla, Pág.9.

<sup>44</sup> Servicios y Prestaciones para Personas con Discapacidad. 1.999. Consejería de Asuntos Sociales, Sevilla, Pág.31.

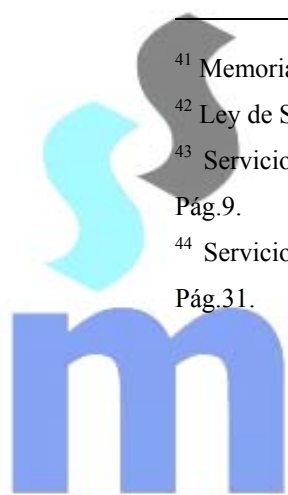



De los 33 centros educativos existentes en esta zona, tan sólo doce de ellos cuentan con recursos para la educación especial.

#### 11.2.2.1. De carácter privado

Son tres las Asociaciones de éste sector que se encuentran en ésta zona:

- Asociación de Allegados de Enfermos Mentales de Córdoba (ASAENEC) en la calle Eduardo Dato, s/n.
- Asociación Nacional de Discapitados en el Pasaje de Zahira, 1.
- Asociación para la Promoción del Minusválido (PROMI) en la calle Murcia, 4.

Dichas asociaciones desarrollaron durante 1.998 los siguientes programas y actividades: de formación con jornadas y cursos a las familias de los afectados, programas de ocio y tiempo libre, Programa de Atención Individual, Programa de Promoción a través del Empleo, asesoramiento jurídico, manualidades, viajes, etc.

La Federación Provincial de Asociaciones de Minusválidos Físicos de Córdoba (FEPAMIC), en un censo elaborado durante 1.999, pone de manifiesto la existencia de 246 personas, aproximadamente, con minusvalía física en esta zona de Córdoba.



## 12. Participación ciudadana en la ZTS

### 12.1. Programas y actividades institucionales

Los Centros Cívicos Municipales se definen como una

*“institución pública organizada territorialmente para la prestación de servicios y para la participación vecinal en los asuntos de la respectiva colectividad, en la esfera de las competencias municipales. Desarrollan una labor de promoción social (a través del fomento de actividades sociales y culturales), satisface las demandas de la población e intenta conseguir la autopromoción vecinal ofreciendo instalaciones, desarrollando actividades, etc.”<sup>45</sup>*

El Centro Cívico Municipal Centro que como anteriormente, se explica se encuentra en la Plaza de la Corredera, en la planta alta del Mercado, desarrolló durante 1.999 las siguientes actividades:

- Sevillanas
- Aerobic
- Acuarelas
- Bolillos
- Bailes de Salón
- Gimnasia de Mantenimiento
- Cuero
- Tapices
- Teatro
- Taracea
- Tai-Chí
- Qui-gong
- Pintura al óleo
- Corte y confección

Las actividades más demandadas por los ciudadanos son las relacionadas con la historia de la ciudad, la formación física y la relajación.

---

<sup>45</sup> Informe sobre Acción Social y Servicios Sociales en Andalucía. 1.994, IESA, Córdoba.

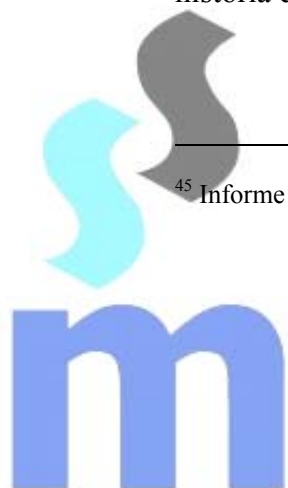

El desarrollo de las actividades y del trabajo diario en el centro es llevado a cabo por dos técnicos de grado medio, un animador sociocultural, un auxiliar administrativo y tres ordenanzas.

En este centro semanalmente se reúnen nueve asociaciones de la zona, cinco de las cuales lo consideran como sede social, siendo las asociaciones de mujeres las más frecuentes. A lo largo del año cerca de 50.000 personas visitan el Centro Cívico (200 personas diariamente en promedio).

El Consejo Provincial de Participación Ciudadana de la Diputación Provincial de Córdoba, uno de los órganos de participación ciudadana de la Corporación, tiene como principal objetivo

*“el fomentar la cultura de la participación, facilitando una óptima interrelación entre los ciudadanos y la Administración, articulando iniciativas, funcionando como canal de información, organizando jornadas a nivel comarcal y local (...)Actuando en definitiva, como punto de encuentro y referencia para todos los ciudadanos”<sup>46</sup>.*

Este Consejo Provincial tiene representantes en cada uno de los distritos de la ciudad, cuenta, también, con una oficina de información al ciudadano y lleva un Registro de Asociaciones de la Provincia de Córdoba.

## 12.2. Asociacionismo

El Ayuntamiento de Córdoba elaboró en 1.999 un estudio de asociaciones para un proyecto de **Guía de Recursos del Municipio**, en la que se pueden encontrar todas las asociaciones a las que se hace referencia en este trabajo. Esta Zona de Trabajo Social cuenta con el mayor número de asociaciones de toda la ciudad, 705, que se enumeran cuantificadas según su actividad.

- Asociaciones de alumnos / as: en nº de 20
- Asociaciones de carácter científico: en nº de 27

---

<sup>46</sup> Programas Participación Ciudadana. 1.998. Diputación de Córdoba, Córdoba, Pág.7.



- Asociaciones de consumidores: en nº de 8
- Asociaciones culturales: en nº de 181
- Asociaciones deportivas: en nº de 91
- Asociaciones ecologistas y en defensa de la naturaleza: en nº de 31
- Asociaciones de mayores: en nº de 8
- Asociaciones de mujeres: en nº de 25
- Asociaciones de padres y madres de alumnos: en nº de 43
- Peñas: en nº de 72
- Asociaciones profesionales: en nº de 59
- Asociaciones de carácter religioso y órdenes religiosas: en nº de 25
- Asociaciones para la salud y sanitarias: en nº de 5
- Asociaciones de carácter social: en nº de 79
- Asociaciones de vecinos: en nº de 31

De todas estas asociaciones, se ha contactado con 87, que se tomarán como referencia para conocer algunos aspectos del movimiento asociativo de la zona. El número de socios de las mismas es de 16.041 personas, pero no todos los socios son residentes en esta zona, por lo que el dato del número de socios es orientativo.

Las características del movimiento asociativo:

1. Actividades:

Celebraciones, homenajes, fiestas populares, carnaval, cabalgata de Reyes Magos, viajes, etc	Talleres de salud y psicología, malos tratos, primeros auxilios, corte y confección, etc.
Actividades culturales: teatro, cine, etc.	Cursos: inglés, informática, mecanografía
Actividades Deportivas: tute, dominó, senderismo, petanca, mantenimiento, etc.	Conferencias, edición de revista, exposiciones, etc.
Talleres: sevillanas, bricolaje, dibujo, cuero, reciclaje, manualidades...	Apoyo a necesitados (alimentación, laboral...)
Cooperación Internacional, campañas reivindicativas	Escuela de padres / madres

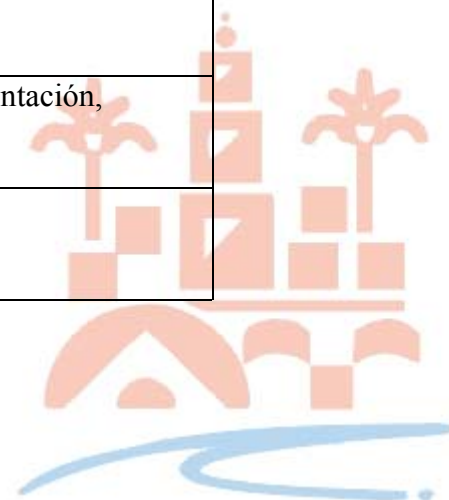

2. Obstáculos que denuncian para el desarrollo de las actividades:

- Falta de medios económicos.
- Falta de local e infraestructuras.
- Falta de motivación y de participación de los/as socios/as.
- Problemas de organización.

3. Problemáticas de la zona sentidas por los ciudadanos a través de sus asociaciones:

- Falta de información de los/as ciudadanos/as sobre los recursos de la zona, etc.
- Deficiente regulación del tráfico, problemas de contaminación acústica, etc.
- Suciedad de la vía pública.
- Falta de equipamientos sanitarios, sala de barrio, deportivos, culturales, etc.
- Infravivienda y problemas de mantenimiento de los edificios y de monumentos históricos.
- Escasa vigilancia policial y falta de seguridad en la zona.
- Falta de motivación de la población.
- Precariedad en el empleo y paro.
- Falta de recursos económicos.
- Falta de autonomía de los mayores y soledad.
- Droga y prostitución.
- Malos tratos.



## **Apéndice: Metodología de la encuesta realizada**

Como se ha comentado con anterioridad, la realización de esta encuesta se plantea dos objetivos básicos:

Por un lado, tratar de soslayar la inexistencia de datos institucionales cuantitativos actualizados acerca de variables tan importantes para un diagnóstico como son las características familiares, el nivel educativo, el estado de la vivienda o la situación socioeconómica. En este sentido, la encuesta ha permitido elaborar estimaciones estadísticas fiables acerca de estas realidades, que se exponen en cada uno de los capítulos que componen el diagnóstico.

Por otro lado, se pretende ofrecer una aproximación a cuál es la percepción que la ciudadanía tiene acerca de su situación personal actual, cómo valora esa situación respecto al pasado, qué expectativas tiene en el futuro; también acerca de cómo percibe la situación general del barrio en el que vive.

Incluir, además, en el mismo cuestionario preguntas que aborden ambos objetivos ha permitido estudiar la relación entre la situación familiar, personal y socioeconómica (desde un punto de vista objetivo y fácilmente cuantificable) y la percepción que el entrevistado tiene sobre su realidad personal y del barrio.

### **El cuestionario**

Teniendo en cuenta los dos objetivos mencionados para la encuesta, el cuestionario utilizado para las entrevistas con los ciudadanos elegidos en la muestra incluye preguntas de una evidente objetividad (si bien subordinadas a la sinceridad de las respuestas), junto con otras con un marcado acento subjetivo.

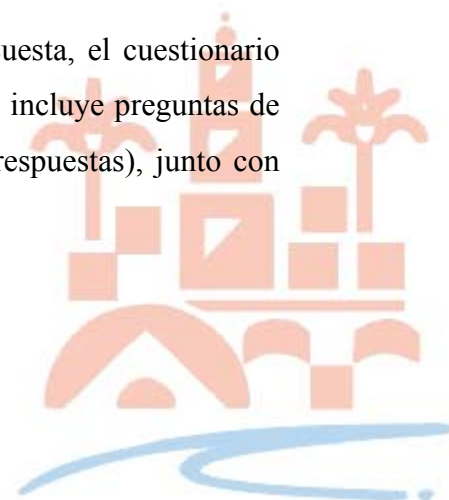

Antes de comenzar a describir la estructura del cuestionario es necesario aclarar que la presentación del mismo, que aparece en las páginas siguientes, se debe a motivos estrictamente operativos: se pretendía que la entrevista con cada uno de los ciudadanos de la muestra fuera una conversación informal, huyendo del distanciamiento que puede provocar en ocasiones la participación en encuestas (con el consiguiente aumento de los porcentajes de no respuesta); se procuró, por tanto, que el cuestionario pudiera ser cumplimentado fácil y discretamente por el propio encuestador conforme se desarrollaba la conversación. Bien es cierto que esta presentación del cuestionario provocó una mayor dificultad en la traducción del mismo a un soporte informático, pero este coste era perfectamente asumible teniendo en cuenta los beneficios que conllevaba.

El cuestionario comienza con la cumplimentación del género y la edad del entrevistado. La variable edad se encuentra categorizada; no se ha considerado como pregunta abierta, anotando la edad exacta, ya que interpelar sobre la edad suele generar desconfianza y esto podía aumentar el porcentaje de no respuesta. Por otra parte, dado que el muestreo se basa en la estructura género-edad de la población, esta pregunta era necesario hacerla en primer lugar.

A la hora de categorizar una variable como la edad no existe un criterio definido, y cualquier decisión supone pérdida de información si se compara con la que ofrece el conocer la edad exacta. Finalmente, se optó por distinguir las siguientes clases: 15 a 24, 25 a 34, 35 a 50, 51 a 65 y más de 65. Se pretendía con ello, en primer lugar, separar a aquellos jóvenes que podían no haber concluido estudios (15 a 24) de aquéllos que sí lo han hecho y están en una etapa de consolidación de su vida (25 a 34), donde habitualmente se forma una familia; el grupo de 35 a 50 años pretendía incluir a individuos de edad media, distinguiéndolo de el grupo de 51 a 65 años, a nuestro entender, significativamente distinto, representando ambos la edad adulta; por último, la categoría de más de 65 años agrupa el colectivo de los mayores.

A continuación se comienza con las cuestiones referentes al barrio. En primer lugar se pregunta si se pertenece a éste: para ello el encuestador debía asegurarse que realmente el barrio de pertenencia declarado por el entrevistado era el que la delimitación proporcionada por el CPD dicta. En caso positivo se comienza con el bloque de preguntas acerca de la percepción del barrio por el entrevistado. La razón de que se comience con este tipo de preguntas es que se comprobó en una encuesta piloto previa que suponen un acicate para que

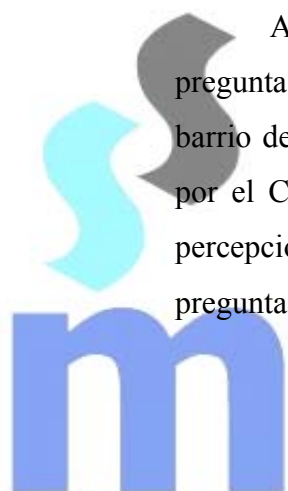

el entrevistado quiera participar en la encuesta. En este sentido, comenzar con las preguntas acerca de datos personales genera una mayor desconfianza que, en ocasiones, provoca que el entrevistado se niegue a continuar.

La primera pregunta “¿Cree que vive a gusto en él (el barrio)?” es muy general y previa a cualquier otra que pudiera sesgar la respuesta original. Se pretendía captar la primera respuesta, la que pudiera recoger la sensación más inmediata.

Posteriormente se preguntaba si el entrevistado creía que el barrio iba a mejor, estaba estancado o empeoraba respecto de la situación de 10 años atrás. De nuevo se pretende recoger la primera sensación, aún siendo conscientes de que dado que todo el mundo no tiene que entender por igual que es “ir a mejor”, por ejemplo, la pregunta no es objetiva para decidir si el barrio va o no a mejor, sino tan sólo para ver cómo lo perciben sus ciudadanos<sup>47</sup>.

En la siguiente pregunta se pedía al ciudadano que señalara quién cree que hace más por el barrio. La pregunta es cerrada, puesto que se ofrecen un número finito de respuestas posibles, aunque la penúltima de ellas es “Otros ¿cuáles?”. Se pretendía así categorizar la respuesta en la medida de lo posible, pero permitiendo a la vez otras respuestas. Lo cierto es que, en vista de los resultados, son un número reducido de instituciones o colectivos los que acumulan la gran mayoría de las respuestas. Hay que aclarar también que se ofrecía como posible respuesta los “Asistentes Sociales”: ésta es la anterior denominación profesional de los trabajadores sociales, pero es como todavía se considera en gran medida a todos los técnicos de los Servicios Sociales, colectivo al que realmente iba dirigido la respuesta; se pretendía analizar en qué medida se consideraba a este colectivo como algo aparte de las instituciones a las que pertenecen.

A continuación se interpelaba al entrevistado sobre una serie de problemas (malos tratos a mujer, malos tratos a niños, riñas con violencia, racismo, mendicidad, ...) que podían afectar al barrio, solicitándole que cuantificara la frecuencia con la que los había percibido. Hay que insistir una vez más que las respuestas sólo pueden proporcionar una constatación de

---

<sup>47</sup> No debe perderse de vista que, como ya se ha reiterado con anterioridad, el objetivo de este tipo de preguntas no es valorar objetivamente un dato sino cómo perciben los ciudadanos dicho dato.

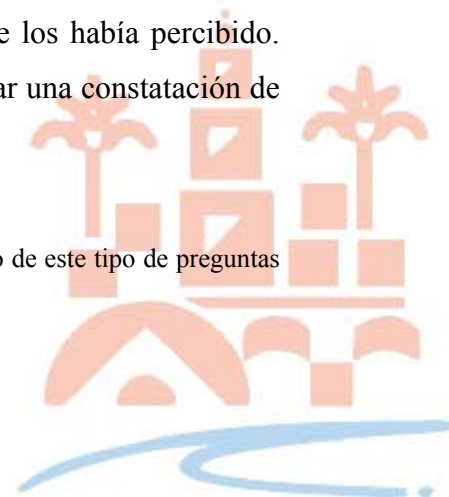



si los ciudadanos perciben o no ese problema, pero no una medida de las dimensiones del mismo.

Esta pregunta concluye el bloque de las dedicadas al barrio. En este punto comienzan las de carácter personal. En la primera de ellas el encuestador preguntaba por la estructura familiar de una manera abierta hasta lograr un genograma completo, donde aparecía además, qué miembros de la familia trabajaban. Este genograma fue posteriormente codificado para que permitiera la descripción de características familiares relevantes desde el punto de vista social: número de miembros, número de hijos que conviven en el hogar, número de mayores que conviven en el hogar a cargo de sus hijos, tipo de familia, ...

En la siguiente pregunta se pedía el nivel de estudios acabados, agrupados en ocho categorías: analfabeto, sólo sabe leer y escribir, con estudios primarios incompletos, con estudios primarios completos, FP, bachiller (de cualquier tipo), estudios medios y superiores. Esta variable es la que permite valorar el nivel de estudios de la ZTS, ante la falta de datos institucionales al respecto. En la explotación de los resultados las ocho categorías se han agrupado en tres, tratando de disminuir los errores de muestreo y simplificar las conclusiones. Las tres categorías finales son: sin estudios acabados (analfabetos, sólo sabe leer y escribir y con estudios primarios incompletos), con estudios acabados no universitarios (estudios primarios completos, FP, bachiller de cualquier tipo) y con estudios universitarios.

Las preguntas que siguen a la anterior tratan de obtener una descripción de las características de la vivienda: en primer lugar se preguntaba el régimen de tenencia (propia, de alquiler, cedida u ocupada); hay que decir que el principal problema en este caso es la respuesta “Cedida”, que recoge de hecho a un colectivo especialmente vulnerable: la de aquéllos que ocupan una vivienda sin ser de su propiedad y sin que un contrato de alquiler les avale. Para evitar malentendidos, el encuestador hacía la pregunta abierta, dejando que el entrevistado contestase sin mostrar las posibles respuestas, y era él quién la codificaba.

La siguiente pregunta permitía valorar el equipamiento de la vivienda (agua, agua caliente, aseos, luz, calefacción, aire acondicionado y teléfono) y el grado de hacinamiento, observando el número de dormitorios y los metros cuadrados de la misma. Hay que aclarar respecto del número de dormitorios que se preguntaba sobre el número de éstos, no pudiendo incluir habitaciones habilitadas con este fin, como pasillos, salones, salitas, ...)



El bloque siguiente incluye cuestiones de índole personal y son de tipo valorativo para el entrevistado. Comienza preguntando cómo valora su situación personal actual (peor, igual o mejor) respecto a 10 años atrás. A continuación cómo cree que será en el futuro (mejor, igual o peor que la actual). En la siguiente pregunta aparecen una serie de problemas y se solicita que destaque el que crea que en mayor medida le impide progresar a nivel personal; en este caso, la no respuesta se ha interpretado como la ausencia de un problema serio que impida este desarrollo personal.

La última pregunta del bloque valorativo de la situación personal del entrevistado solicita que éste valore del 1 al 10 su nivel de calidad de vida, siendo el 1 el peor posible y el 10 el mejor. Una vez más hay que asumir que el concepto individual de *calidad de vida* es claramente subjetivo, pero se insiste en que con esta pregunta sólo se desea valorar precisamente la percepción desde la óptica del individuo de su nivel de satisfacción ante las circunstancias personales y del entorno que le rodea.

La siguiente pregunta pretende obtener información acerca de la participación del entrevistado en algún tipo de asociación o grupo. También se pregunta si en alguna ocasión ha sido usuario de los Servicios Sociales (se solicita que señale cuál) y en qué medida la ayudaron a resolver su problema.

Finalmente, se solicita que determine la franja de ingresos familiares mensuales, eligiendo entre las categorías menos de 100.000 Ptas., entre 100.000 y 300.000 o más de 300.000. El que ésta sea la última pregunta se debe a que es la que más recelos suele provocar en el entrevistado y a que, en el caso de que se haga con anterioridad, puede también influir en el grado de sinceridad en toda la entrevista. Por otra parte, se han elegido intervalos tan amplios de renta (entre 100.000 y 300.000 Ptas. es sin duda un intervalo que encierra realidades muy distintas desde el punto de vista social) porque en otro caso es posible que el grado de exactitud en las respuesta (bien sea por desconocimiento, por falta de sinceridad o por la negativa a contestar) aumente. Téngase en cuenta que el objetivo de esta pregunta es, ante todo, detectar las familias con rentas más precarias (menos de 100.000 Ptas.) y, a lo sumo, las más privilegiadas (más de 300.000 Ptas.). Desde ese punto de vista, las categorías son suficientemente explícitas.

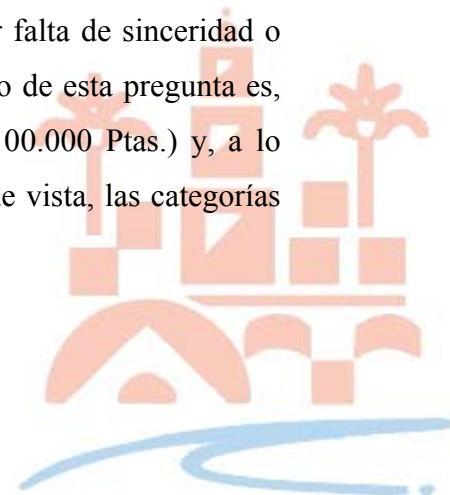

**Ilustración 11. Diseño del cuestionario.**

Sexo. \_\_\_\_\_

Grupo de edad. 

15-24	25-34	35-50	51-65	+ de 65
-------	-------	-------	-------	---------

**“¿VIVE USTED EN ESTE BARRIO?”**

¿Cree que vive a gusto en él? \_\_\_\_\_

¿Cree que va la mejor, está estancado o que empeora respecto de la situación de hace diez años? \_\_\_\_\_

“Para usted, ¿quién hace más por el barrio?” **Ns/nC**

Ayuntamiento	Junta de Andalucía	Gobierno	Asociación de vecinos	Asistentes sociales
La parroquia o grupos vinculados a la iglesia ¿Cuál?	Una persona significativa del barrio	Alguna ONG ¿cuál?	Otros ¿cuáles?	NADIE

“Ahora le pido que me diga con qué frecuencia ha detectado en el barrio los siguientes problemas”

Malos tratos mujer	Nunca	Rara vez	Con frecuencia	Muy frecuente
Malos tratos niños				
Riñas con violencia				
Racismo				
Mendicidad				
Robos				
Consumo de drogas				
Prostitución				
Absentismo escolar				

Estructura familiar. Cuáles de ellos trabajan, nº ¿quiénes conviven en casa?  
**Señalar a cuál de ellos se le está haciendo la entrevista.**

Estudios terminados	Sólo leer y escribir	Primarios incompletos	Primarios completos	FP	BACHI LLER	Estudios medios	Estudios superiores
---------------------	----------------------	-----------------------	---------------------	----	------------	-----------------	---------------------

## **Recogida de datos**

La técnica utilizada para la realización de la encuesta fue la entrevista personal, a pie de calle. Todas las entrevistas fueron realizadas por dos encuestadores cualificados, una de ellos, autora de este trabajo. Dado que no se iba a realizar ningún tratamiento de la no-respuesta, los encuestadores hicieron un esfuerzo especial en minimizar ésta, tratando de captar el interés del ciudadano, procurando que se prestase a colaborar en la encuesta.

El período final de recogida de los datos fue de 6 semanas de duración, desde mediados de octubre de 1.999 hasta comienzos de diciembre del mismo año. Se superaron en dos semanas las estimaciones iniciales que se hicieron mediante una encuesta piloto previa. Hay que decir que se trata de un período de tiempo demasiado largo, ya que durante su transcurso pueden darse circunstancias que modifiquen la opinión de los ciudadanos. No obstante, dadas las limitaciones presupuestarias, se prefirió no aumentar el número de encuestadores cualificados.

## **Tratamiento estadístico de los datos**

La traducción de los datos a un soporte informático se realizó a través de una base de datos creada a tal fin mediante el programa Microsoft Access 2000. Posteriormente, esta base de datos fue exportada para su tratamiento estadístico mediante el programa SPSS 8.0. Mediante éste se realizó una primera depuración de los datos, corrigiendo posibles errores en la toma de datos o en la codificación de los cuestionarios. Finalmente, se hicieron todos los análisis estadísticos que han aparecido en la versión definitiva del trabajo.

## **Diseño de la muestra**

A la hora de elaborar el diseño de la muestra, se trató de realizar un muestreo suficientemente extenso que permitiera realizar estimaciones fiables de los resultados a nivel global (término municipal). En este sentido, el tamaño de la muestra resultante es lo suficientemente amplio como para garantizar sobradamente estimaciones con márgenes de error pequeños. Pero también han sido necesarias estimaciones de un gran número de datos

dentro de las ZTS's, e incluso de los barrios, sobre variables imprescindibles en un trabajo de esta índole, que no han sido proporcionados por las instituciones competentes en este ámbito. Lógicamente, los tamaños de muestra dentro de cada ZTS y de cada barrio son más reducidos, aunque representan al mismo porcentaje de población que en el global de la ciudad; esto repercute en que la exactitud de las estimaciones sea inferior. La imposibilidad de realizar un muestreo más exhaustivo se debe, principalmente, a la falta de presupuesto y de tiempo para llevarlo a cabo.

No obstante lo cual, el principal objetivo de este trabajo no era obtener estimaciones más o menos exactas de un dato poblacional, sino observar si existían diferencias significativas entre las distintas zonas de la ciudad y detectar datos realmente alarmantes desde el punto de vista social. A la luz de los resultados, contrastados además muchos de ellos con la información existente (referida a 1.991) y con la observación directa, dichos objetivos pueden darse por cumplidos.

Se optó por realizar un muestreo estratificado por grupos de sexo y edad dentro de cada barrio de la ciudad y de las entidades singulares más relevantes del área periurbana. Por tanto, el universo de la encuesta ha sido todo el término municipal, aunque la población marco a partir de la que se obtuvo la muestra fue la de los habitantes de la zona urbana más Alcolea, El Higuero, Villarrubia y Majaneque.

Respecto del tamaño de la muestra, el equipo de autores tuvo que buscar el equilibrio entre las limitaciones presupuestarias y de tiempo y la necesidad de minimizar los errores muestrales. Por ello, valorando mediante una encuesta piloto el tiempo necesario para la realización de las entrevistas y la disponibilidad de encuestadores cualificados, se optó por fijar de antemano el número de entrevistas a realizar (en torno a 1.000); no obstante, según las fórmulas del muestreo aleatorio estratificado, se asignaban un número de entrevistas muy reducido a algunos barrios debido al escaso peso que su población tiene en el conjunto de la ciudad. Dado que para los objetivos del trabajo resultaba importante obtener estimaciones más o menos fiables en todos y cada uno de los barrios, se optó por aumentar el tamaño de la muestra en barrios de poco peso poblacional; de ahí que el tamaño final de la muestra fue de 1.117 individuos. En otros casos, hubo de optarse por no explotar la encuesta en alguno de esos barrios con escaso porcentaje de población sobre el total de la ciudad. Hay que aclarar, en cualquier caso, que las estimaciones en la ZTS y en el conjunto de la ciudad se han

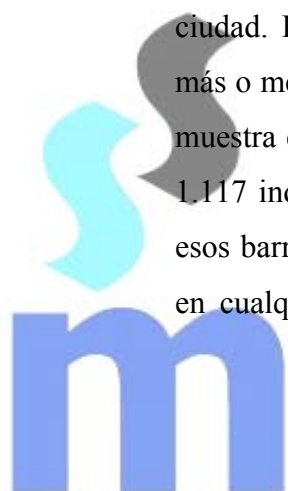

establecido ponderando cada barrio según su auténtico peso poblacional. El aumento arbitrario del número de entrevistas en algunos barrios sólo se ha utilizado en las estimaciones del propio barrio.

El muestreo dentro de cada estrato (grupo de sexo-edad en cada barrio) se trató de que fuera lo más aleatorio posible. Debido a las limitaciones que la falta de tiempo y medios económicos establecían, se optó por la entrevista personal a pie de calle en recorridos aleatorios por los estratos geográficos muestreados. Como se ha comentado, no se ha hecho tratamiento alguno de la no respuesta: no obstante, se ha estimado el porcentaje de esta no respuesta en torno al 25%.

En la Tabla 62 aparece el diseño final de la muestra desagregado por barrios.



**Tabla 62. Tamaño de las muestras por barrios**

	<b>Barrio</b>	<b>Nº de encuestas</b>
Válidos	Villa	45
	Axarquía	68
	Vallellano	19
	Resto zona centro	34
	Cerro de la Golondrina	19
	Campo de la Verdad-Miraflores	19
	Fray Albino	31
	Sector Sur	58
	Polígono del Guadalquivir	24
	Arcángel	20
	Fuensanta	57
	Cañero	19
	Parque Fidiana	21
	Viñuela-Rescatado	50
	Levante	72
	Fátima	57
	Zumbacón	19
	Valdeolleros	35
	Santa Rosa	23
	Camping	21
	Naranja	12
	Brillante	29
	Huerta de la Reina	15
	Moreras	18
	Margaritas/Colonia de la Paz	21
	Parque Figueroa	20
	San Rafael de la Albaida	8
	Palmeras	21
	Electromecánicas-Miralbaida	18
	Urbanización Azahara	18
	Arruzafilla	13
	Santa Isabel	14
	Cercadillas	15
	Ciudad Jardín	64
	Vista Alegre	11
	Huerta de la Marquesa	27
Parque Cruz Conde/Corregidor	19	
Alcolea	13	
El Higuero	20	
Majaneque	12	
Villarrubia	17	
<b>Total</b>	<b>1117</b>	



En esta tabla hay que hacer las siguientes aclaraciones ya comentadas al comienzo del trabajo, en el capítulo dedicado a la delimitación de la ZTS:

- Villa comprende los barrios de: San Basilio, Catedral y Centro Comercial.
- Axarquía comprende los barrios de: Santa Marina, San Lorenzo, San Pablo-San Andrés, La Magdalena, San Pedro-San Francisco y Ribera.
- Resto de Zona Centro comprende: Tejares, Molinos Altas y San Cayetano.





## Bibliografía

- AGUILAR GONZÁLEZ, F. y OTROS (1.995): *Análisis de indicadores sociales de bienestar social y calidad de vida para grupos específicos*, IESA, Córdoba.
- ALCAIDE CASTRO, M. y QUIRÓS TÓMAS, J. (1.998): «La evolución del mercado de trabajo español durante los últimos veinte años», *Temas Laborales*, nº 46.
- ANDER-EGG, E. (1.991): *Diccionario de Trabajo Social*, 10ª Ed., Ateneo, Madrid.
- ANDER-EGG, E. y AGUILAR IDÁÑEZ, M.J. (1.995): *Diagnóstico Social conceptos y metodología*, Lumen, Buenos Aires.
- ANGUERA ARGILAGA, M.T. (1.991): *Manual de prácticas de observación*, Trillas, México D.F.
- ANTOLÍN, P. (1.997): «Los Flujos de trabajadores en el mercado de trabajo español», *Papeles de Economía Española*, nº 72.
- Anuario Sanitario 1.994*, Distrito Sanitario de Córdoba, Córdoba.
- ANULA CASTELLS, C. y DÍAZ CALLEJA, E. (1.997): «Mercado de trabajo y estrategias familiares: el caso de la Andalucía rural», *Revista de Estudios Regionales*, nº 48.
- ARAQUE SERRANO, F. y OTROS (1.997): «Evolución de las problemáticas de las toxicomanías en Andalucía» *Revista española de drogodependencias*, vol. 2 nº 3.
- ARENAS, J. (1.990). «Los Servicios de Bienestar Social en España y Cataluña», en VV.AA., *Trabajo Social. Conceptos y herramientas básicas*, EUTS-ICESB, Barcelona.
- ASOCIACIÓN BENÉFICO SOCIAL ARCO IRIS (1.998): *Memoria anual*, Arco Iris, Córdoba.
- ASOCIACIÓN DE EDUCADORES «ENCUENTROS EN LA CALLE» (1.998): *Modelo de intervención en entornos socio-familiares de exclusión*, AEEEC, Córdoba.
- ASOCIACIÓN PRO-DERECHOS HUMANOS DE ANDALUCÍA (1.998): *La vivienda en Córdoba: entre el derecho y la realidad en urbanismo*, Ayuntamiento de Córdoba, Córdoba.
- AUSUBEL, D.P. y SULLIVAN, E.V. (1983): *El desarrollo infantil*, Paidós, Barcelona.
- AYALA, L. y OTROS (1.998): «El mercado de trabajo y la distribución de la renta en España en los años noventa», *Ekonomiaz*, nº 40.
- AYUNTAMIENTO DE CÓRDOBA. AGENCIA DE DESARROLLO LOCAL (1.994): *Plan Estratégico de Córdoba*, Ayuntamiento de Córdoba, Córdoba.



- AYUNTAMIENTO DE CÓRDOBA. GERENCIA DE URBANISMO – SEGUÍ, J. y ASOCIADOS (1.997): *Modificación-adaptación del Plan General Córdoba. El territorio de la ciudad. Avance*, Ayuntamiento de Córdoba. Córdoba.
- AYUNTAMIENTO DE CÓRDOBA. GERENCIA DE URBANISMO (1.999): *Adaptación-revisión del Plan General de Ordenación Urbana. Plan Especial de Protección del Conjunto Histórico Artístico. Exposición. Aprobación inicial*, Ayuntamiento de Córdoba. Córdoba.
- AYUNTAMIENTO DE CÓRDOBA. UNIDAD DE PROGRAMAS (1.998): *Evaluación de la programación de los servicios sociales comunitarios*, Ayuntamiento de Córdoba. Córdoba.
- AYUNTAMIENTO DE CÓRDOBA. UNIDAD DE PROGRAMAS (1.998): *Programaciones de las ZTS's*, Ayuntamiento de Córdoba, Córdoba.
- AYUNTAMIENTO DE CÓRDOBA. UNIDAD DE PROGRAMAS (1.999): *Programaciones de las ZTS's*, Ayuntamiento de Córdoba, Córdoba.
- AYUNTAMIENTO DE CÓRDOBA. UNIDAD DE PROGRAMAS (1.999): *Programación de los Servicios Sociales Comunitarios*, Ayuntamiento de Córdoba, Córdoba.
- AZORÍN, F. y SÁNCHEZ CRESPO, J. L. (1986): *Métodos y aplicaciones del muestreo*, Alianza Universidad Textos, Madrid.
- BLANES, A. y OTROS (1.996): *Población y actividad en España: evolución y perspectivas*, La Caixa, Colección de Estudios e Informes, Barcelona.
- CÁRITAS DIOCESANA DE CÓRDOBA (1.998): *Memoria anual*, Cáritas Diocesana, Córdoba.
- CARRASCO CALVO, S. (1.991): «Los servicios de Bienestar Social: enseñanza», en VV.AA., *Trabajo Social. Conceptos y herramientas básicas*, EUTS-ICESB, Barcelona.
- CASADO, D. y OTROS (1.994): *Informe sociológico sobre la situación social en España: sociedad para todos en el año 2000*, Fundación FOESSA, Madrid.
- CASADO, D. y OTROS (1.995): *Organizaciones voluntarias en España*, Hacer, Barcelona.
- CENTRO PROVINCIAL DE DROGODEPENDENCIAS (1.998): *Memoria*, CPD-Diputación Provincial de Córdoba, Córdoba.
- CERCA +100. *Cifras de áreas pequeñas. Censo de Población y Viviendas 1.991*, INE, Madrid.
- CONGRESO EUROPEO DE BIENESTAR SOCIAL (1.991): *La ciudad y las políticas sociales en Europa*, ICESB, Barcelona
- CONSEJERÍA DE ASUNTOS SOCIALES (1.995): *Servicios y prestaciones para personas con discapacidad*, Junta de Andalucía. Sevilla.



- CONSEJERÍA DE ASUNTOS SOCIALES (1.997): *Estadísticas básicas de Servicios Sociales*, Junta de Andalucía. Sevilla.
- CONSEJERÍA DE ASUNTOS SOCIALES (1.998): *El sistema público de servicios sociales en Andalucía: memoria*, Junta de Andalucía, Sevilla.
- CONSEJERÍA DE ASUNTOS SOCIALES (1.998): *Evaluación del Plan de Servicios Sociales de Andalucía 1.993-1.996*, Junta de Andalucía, Sevilla
- CONSEJERÍA DE ASUNTOS SOCIALES (1.999): *Las prestaciones básicas del sistema público de servicios sociales de Andalucía*, Junta de Andalucía, Sevilla.
- CONSEJERÍA DE ASUNTOS SOCIALES (1.999): *Servicios y prestaciones para personas con discapacidad*, Junta de Andalucía, Sevilla.
- CONSEJERÍA DE EDUCACIÓN Y CIENCIA (1.996): *Mapa de enseñanzas y red de centros de Andalucía-Córdoba*, Junta de Andalucía, Sevilla.
- CONSEJERÍA DE EDUCACIÓN Y CIENCIA (1.998): *Plan de apoyo a centros docentes de zonas de actuación educativa preferente de capitales de provincia y poblaciones de más de cien mil habitantes*, Consejería de Educación y Ciencia, Junta de Andalucía, Sevilla.
- CONSEJERÍA DE EDUCACIÓN Y CIENCIA (1.998): *Guía escolar 98-99. Oferta educativa de los centros docentes no universitarios de la provincia*, Junta de Andalucía, Sevilla.
- CONSEJERÍA DE EDUCACIÓN Y CIENCIA. DELEGACIÓN DE CÓRDOBA. DEPARTAMENTO DE ESCOLARIZACIÓN (1.999): *Memoria del curso escolar 1.998/1.999*, Junta de Andalucía, Córdoba.
- CONSEJERÍA DE OBRAS PÚBLICAS Y TRANSPORTES. DIRECCIÓN GENERAL DE ARQUITECTURA Y VIVIENDA (1.992): *Cálculo de las necesidades de vivienda en los municipios andaluces*, Junta de Andalucía, Sevilla.
- CUADRADO ROURA, J. R. y ORTIZ VIDAL-ABARCA, A. (1.999): «Cambio estructural y terciarización del empleo en España 1978-1.998», *Revista del Instituto de Estudios Económicos*, nº 1-2.
- DIARIO CÓRDOBA (1.998-1.999): *Números editados*, Diario Córdoba, Córdoba.
- DIPUTACIÓN PROVINCIAL DE CÓRDOBA. CONSEJO DE PARTICIPACIÓN CIUDADANA (1.998): *Programas de participación ciudadana*, Diputación provincial de Córdoba, Córdoba.
- DIPUTACIÓN PROVINCIAL DE CÓRDOBA. DELEGACIÓN DE CULTURA (1.999): *Plan Provincial de Cultura*, Diputación provincial de Córdoba, Córdoba.
- DIPUTACIÓN PROVINCIAL DE CÓRDOBA. PATRONATO PROVINCIAL DE SERVICIOS SOCIALES (1.998): *Plan Provincial de Servicios Sociales*, Diputación provincial de Córdoba. Córdoba.



- ECO, U. (1984): *Obra Abierta*, Planeta Agostini, Barcelona.
- EQUIPO DE INVESTIGACIONES SOCIOLOGICAS (1.995): *Las condiciones de vida de la población pobre de la provincia de Córdoba*, FOESSA, Madrid.
- FERRER RODRÍGUEZ, A. y OTROS (1.998): *Características sociodemográficas de los municipios andaluces*, IEA, Sevilla.
- FUNDACIÓN FOESSA (1.994): *Informe sociológico sobre la situación social en España: sociedad para todos en el año 2000*, FOESSA, Madrid.
- GAMBA, I. (1.991): «Trabajo social familiar», en VV. AA., *Trabajo Social, conceptos y herramientas básicas*, EUTS-ICESB, Barcelona.
- GARCÍA ALBA, J. y MELIÁN, J. R. (1.993): *Hacia un nuevo enfoque del Trabajo Social*, Narcea, Madrid.
- GARCÍA ARETIO, L. (1.993): «La interacción sociedad educación», en VV. AA., *Teoría de la educación*, UNED, Madrid, Tomo 2.
- GARCÍA ARETIO, L. (1.993): «Principios pedagógicos fundamentales de la teoría educativa», en VV. AA., *Teoría de la educación*, UNED, Madrid, Tomo 1.
- GARCÍA DELGADO J. L. y OTROS (1.993): *España, economía*, (6ª ed.), Espasa Calpe, Madrid
- GARRIDO MEDINA, L. (1.991): *Prospectiva de las ocupaciones y la formación en la España de los noventa*, Instituto de Estudios y Análisis Económicos. Madrid.
- GONZÁLEZ MORENO, M. (1.999): «Evolución y estructura del mercado de trabajo en España (1976-1.998): una aproximación», *Revista del Instituto de Estudios Económicos*, nº 1-2.
- HERAS P. DE LAS y CORTAJARENA, E. (1986): *Introducción al Bienestar Social*, Siglo XXI, Madrid.
- HERNÁNDEZ ARISTU, J. (1.991): *Acción comunicativa e intervención social*, Popular, Madrid.
- HOWE, D. (1.995): *La teoría del vínculo afectivo para la práctica del Trabajo Social*, Paidós, Barcelona.
- INSTITUTO DE ESTUDIOS SOCIALES AVANZADOS (1.994): *Informe sobre acción social y servicios sociales en Andalucía*, IESA, Córdoba.
- INSTITUTO DE ESTUDIOS SOCIALES AVANZADOS (1.997): *Análisis de la percepción, valoración, actitudes y demandas de la población andaluza*, IESA, Córdoba.
- JIMÉNEZ MARTÍN, S. (1.997): «Aspectos del mercado de trabajo español», *Cuadernos económicos de ICE*, nº 63.
- LEGUINA, J. (1.992): *Fundamentos de demografía*, Siglo XXI. Madrid.

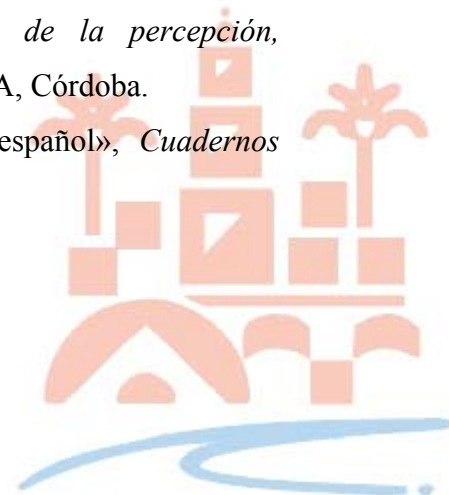

- LÓPEZ ONTIVEROS, A. (1981): *Evolución urbana de Córdoba y de los pueblos campesiños*, Diputación provincial de Córdoba, Colección de estudios cordobeses, Córdoba.
- LÓPEZ-BARAJAS, E. y OTROS (1.994): *Pedagogía Experimental I*, UNED, Madrid.
- MARTÍ, O. (1.991): «Los servicios de Bienestar Social: Sanidad y Seguridad Social», en VV. AA., *Trabajo Social. Conceptos y herramientas básicas*, EUTS-ICESB, Barcelona.
- MARTÍN RODRÍGUEZ, M y OTROS (1.993): *Estructura económica de Andalucía*, Espasa Calpe, Madrid.
- MEDINA, R. y OTROS (1.993): *Teoría de la Educación*, UNED, Madrid.
- MIGUEL, A. DE (1.992): *La sociedad española, 1.992-93*, Alianza Editorial, Madrid.
- MORENO PIÑERO, F. y MENÉNDEZ-VALDÉS ÁLVAREZ, J. M<sup>a</sup>. (1.999): «Educación y mercado de Trabajo», *Revista del Instituto de Estudios Económicos*, nº 3.
- MULERO MENDIGORRI, A. (1.991): *La población de Córdoba y sus barrios: Estructura y distribución recientes*, Servicio de publicaciones de la Universidad de Córdoba, Colección de Estudios de Geografía, Córdoba.
- NATIONAL INSTITUTE FOR SOCIAL WORK (1.995): *Trabajadores sociales su papel y cometidos*, Narcea, Madrid.
- NAVARRO, C. (1.993): *Políticas públicas de participación ciudadana. Primer acercamiento*, IESA, Córdoba.
- PASCUAL I ESTEVE, J. M. (1.991): «Planificación y necesidades sociales», *Revista de Servicios Sociales y Política Social*, nº. 21, Madrid.
- PÉREZ JUSTE, R. (1990): *Estadística descriptiva*, UNED, Madrid.
- RED, N. DE LA (1.993): *Aproximaciones al Trabajo social*, Siglo XXI, Madrid.
- RUEDA GARCÍA, M. y OTROS (1.992): *Métodos de muestreo en poblaciones finitas*, Facultad de Ciencias, Universidad de Granada. Granada.
- SÁEZ FERNÁNDEZ, F. (1.998): «El mercado de trabajo de los licenciados universitarios», *Economistas*, nº 77.
- SÁEZ MÉNDEZ, H. – IESA (1.997): *Calidad de vida en las personas mayores de Andalucía*, Consejería de Asuntos Sociales, Junta de Andalucía, Sevilla.
- SAINZ FUERTES, A. (1.999): «Implicaciones de la globalización, la educación y el mercado de trabajo», *Revista del Instituto de Estudios Económicos*, nº 3.
- SAN SEGUNDO, M<sup>a</sup>. J. (1.997): «Educación e ingresos en el mercado de trabajo español», *Cuadernos económicos de ICE*, nº 63.
- SÁNCHEZ FERNÁNDEZ, J. (1.994): «Evolución reciente y situación actual del mercado de trabajo en Andalucía ante la nueva reforma», *Boletín Económico de Andalucía*, nº 18.



- SCHEAFFER R. y OTROS (1986): *Elementos de muestreo*, Grupo Editorial Iberoamérica, México.
- TOHARIA, L. y OTROS (1.998): *El mercado de trabajo en España*, McGraw Hill, Madrid.
- TORRES LÓPEZ, J. (1.995): *Desigualdad y crisis económica. El reparto de la tarta*, Sistema, Málaga.
- TORRES REY, P. (s.f.): «Cara y cruz de la enfermedad mental», *Revista de la Fundación Tutelar TAU*, nº. 7.
- VALLE CABRERA, R. (1.998): «El mercado de trabajo nacional y andaluz: descripción de la evolución de sus principales parámetros (1986-1.996)», *Temas Laborales*, nº 47.
- VALLS, R. (1.991): «Servicios de bienestar social: urbanismo y vivienda», en VV.AA., *Trabajo social. conceptos y herramientas básicas*. EUTS-ICESB, Barcelona.
- VILLALBA CABELLO, F. y OTROS (1.998): *La economía de Córdoba 1.998*, Plan Estratégico de Córdoba, Córdoba.
- VIÑALS, J. y JIMENO, J. F. (1.997): «El mercado de trabajo español y la Unión Económica y Monetaria Europea», *Papeles de Economía Española*, nº 72.
- VV. AA. (1.991): *Diagnósticos Sociales de las ZTS's del Municipio de Córdoba*, Ayuntamiento de Córdoba. Córdoba.
- VV. AA. (1.991): *Trabajo Social. Conceptos y herramientas básicas*, EUTS, ICESB, Barcelona.
- VV. AA. (1.993): «Barrios de Córdoba (I)», *El Pregonero*, nº 93, Córdoba.
- VV. AA. (1.993): «Barrios de Córdoba (II)», *El Pregonero*, nº 94, Córdoba.
- VV. AA. (1.997): «Políticas contra la Exclusión Social», en VV.AA, «Documentación Social», *Revista de estudios sociales y sociología aplicada*, nº 106. Cáritas. Madrid.

