

Diagnóstico Social de la Zona de Trabajo Social Fuensanta. Municipio de Córdoba.

Autores:

D. Antonio José Sáez Castillo. Profesor Doctor del Departamento de Estadística e Investigación Operativa de la Universidad de Jaén.

D. Mariano Castro Valdivia. Profesor del Departamento de Economía Aplicada de la Universidad de Jaén.

D^a. Ana Pérez-Angulo Martín. Trabajadora Social y Licenciada en Antropología Social y Cultural.

D^a. Anna María Rucabado Sala. Profesora del Área de Trabajo Social del Departamento de Psicología de la Universidad de Jaén.

Han colaborado en la elaboración de este trabajo:

D^a. María José Olmo Jiménez. Profesora del Departamento de Estadística e Investigación Operativa de la Universidad de Jaén.

Los técnicos de Servicios Sociales Municipales del Ayuntamiento de Córdoba.



Índice:

Introducción.....	6
1. Delimitación y descripción de la Zona de Trabajo Social.....	15
2. Características urbanísticas de la ZTS.....	25
2.1. Arcángel	25
2.2. Cañero.....	33
2.3. Fuensanta-Santuario	40
2.4. Parque Fidiana	49
2.5. Zona periurbana.....	57
3. Características demográficas de la ZTS	62
3.1. Población total de la ZTS	62
3.2. Distribución de la población por barrios y núcleos de población	63
3.3. Estructura demográfica.....	64
3.3.1. Arcángel.....	69
3.3.2. Cañero.....	71
3.3.3. Fuensanta-Santuario	71
3.3.4. Parque Fidiana	72
3.3.5. Zona periurbana.....	73
4. Estructura socioeconómica de la ZTS	76
4.1. Situación de la actividad económica	76
4.1.1. Actividades comercial y financiera.	77
4.1.2. Distribución de la población por sectores productivos.....	80
4.1.3. Distribución de la población por categorías profesionales.....	89
4.1.4. Distribución de la población por rentas familiares.....	93
4.2. Situación laboral de la población	99
4.2.1. La distribución de la población en relación con la situación laboral.	100
4.2.2. Tasa de Actividad y Tasa de Paro.....	102
4.2.3. Situación laboral por sexo.	108
4.2.4. Situación laboral por grupos de edad.....	115
4.2.5. Situación laboral por nivel de estudios.....	122
4.2.6. Situación laboral por nivel de renta familiar.	127
4.2.7. Características de la población inactiva.....	134



5. Características de la vivienda de la ZTS	139
5.1. Régimen de tenencia.....	140
5.2. Equipamiento.....	141
5.3. Densidad de ocupación.....	144
6. Características de la familia de la ZTS	147
6.1. Tamaño de la unidad familiar.....	147
6.2. Estructura familiar	152
7. Nivel de estudios de la población de la ZTS	156
7.1. Nivel educativo de la población de la ZTS	156
7.2. Nivel educativo de la población de los barrios.....	166
8. Percepción del ciudadano de la ZTS de su situación personal y de su entorno	167
8.1. Análisis de las respuestas ante la pregunta “¿Cree que vive a gusto en el barrio?”	168
8.2. Análisis de las respuestas ante la pregunta “¿Cree que va a mejor, está estancado o empeora respecto a hace 10 años?”	169
8.3. Análisis de las respuestas ante la pregunta “¿Quién cree que hace más por el barrio?”	173
8.4. Análisis de las respuestas ante la pregunta “¿Con qué frecuencia ha detectado en su barrio cada uno de los siguientes problemas?”	177
8.4.1. Malos tratos a mujer	177
8.4.2. Malos tratos a niños	178
8.4.3. Riñas con violencia.....	179
8.4.4. Robos	180
8.4.5. Racismo	181
8.4.6. Mendicidad	182
8.4.7. Consumo de drogas.....	183
8.4.8. Prostitución.....	184
8.4.9. Absentismo escolar.....	185
8.5. Análisis de las respuestas ante la pregunta “¿Cómo considera su situación personal respecto a la de 10 años atrás?”	186
8.6. Análisis de las respuestas ante la pregunta “¿Cómo cree que le irá en el futuro?”	194

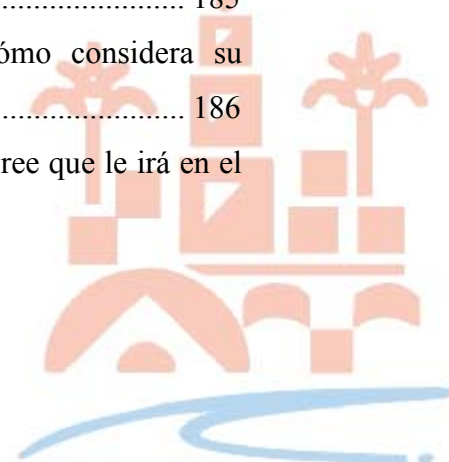

8.7. Análisis de las respuestas ante la pregunta “Valore del 0 al 10 su nivel de calidad de vida”	200
8.8. Análisis de las respuestas ante la pregunta “Cite el principal problema que a usted le impide mejorar”	204
8.9. Corolario de percepción	206
9. Características del equipamiento cívico de la ZTS	209
9.1. Equipamiento deportivo	209
9.1.1. Alcolea.....	209
9.1.2. Arcángel.....	210
9.1.3. Fuensanta – El Santuario	210
9.2. Equipamiento cultural	210
9.3. Equipamiento religioso.....	211
9.3.1. Alcolea.....	211
9.3.2. El Arcángel	211
9.3.3. Cañero.....	211
9.3.4. Fuensanta – El Santuario	212
9.4. Equipamiento de los organismos públicos	212
10. Servicios de Bienestar Social de la ZTS.....	214
10.1. Educación	214
10.1.1. Alcolea.....	215
10.1.2. El Arcángel.....	217
10.1.3. Cañero.....	217
10.1.4. Fuensanta – El Santuario	217
10.1.5. Parque Fidiana	219
10.2. Sanidad	219
10.2.1. Alcolea.....	220
10.2.2. Fuensanta – El Santuario	220
10.3. Seguridad Ciudadana.....	221
11. Servicios Sociales de la ZTS	223
11.1. Servicios Sociales Comunitarios	223
11.1.1. De carácter público.....	223
11.1.2. De carácter privado.....	227
11.2. Servicios Sociales Especializados	228
11.2.1. Drogodependencias	228



11.2.2. Discapacidad - Minusvalías.....	230
11.2.3. Ludopatías	231
12. Participación ciudadana en la ZTS	232
12.1. Programas y actividades institucionales	232
12.1.1. De carácter público.....	232
12.2. Asociacionismo	233
Apéndice: Metodología de la encuesta realizada.....	236
El cuestionario	236
Recogida de datos	243
Tratamiento estadístico de los datos	243
Diseño de la muestra.....	243
Bibliografía	246



Introducción

La obra que se presenta aquí es fruto del encargo del Ayuntamiento de Córdoba a la Escuela de Trabajo Social de la Universidad de Jaén de hacer un estudio del territorio que permitiera llegar a un diagnóstico social de la ciudad. Por motivos de operatividad, se decidió que el municipio sería estudiado dividiéndolo en ocho partes, coincidentes en demarcación con las ocho Zonas de Trabajo Social.

La Zona de Trabajo Social (ZTS) de Fuensanta, cuyo estudio se presenta en este libro, ha sido desagregada en cinco barrios, cuatro de ellos pertenecientes a la zona urbana y un barrio periurbano: Arcángel, Fuensanta-Santuario, Cañero, Parque Fidiana y Alcolea.

El punto de partida del trabajo fue el interés por parte de los Servicios Sociales del Ayuntamiento de Córdoba en actualizar los diagnósticos sociales realizados por los propios técnicos de los Servicios Sociales del Ayuntamiento en 1.991. Pero, por otra parte, suponía también un objetivo básico dotar a cualquier persona o institución interviniente en la realidad social de la ciudad de un instrumento de acercamiento profundo a la misma: Asociaciones de cualquier índole, ONG's o cualquier organización que interactúe en la vida de Córdoba.

Bajo ese prisma, la metodología del trabajo debía tener en cuenta que la premisa básica era la operatividad del mismo. Como axioma fundamental se estableció que cualquier ciudadano de la ciudad interesado en el tema debía encontrarse con un documento accesible y operativo que analizara la realidad de la ciudad que habita. A la vez, debía ser una herramienta realmente útil para los técnicos de Servicios Sociales, que les permitiera una visión global de la realidad donde trabajan y donde se les proporcionaran algunas pautas generales de posible intervención en los problemas de la zona. Creemos que esta dicotomía no ha condicionado en absoluto el resultado del trabajo. No obstante, sí nos ha hecho renunciar, en alguna ocasión, a formalizar



excesivamente (desde un punto de vista técnico) las argumentaciones o a no adoptar un lenguaje estrictamente académico.

En este mismo sentido, la propia estructura interna del trabajo obedece a este intento de equilibrar el rigor del diagnóstico con una lectura fácil del mismo. Así, se ha optado por la transversalidad en la plasmación de los resultados: Es decir, no existen como tales apartados exclusivamente evaluativos o de diagnóstico; este tipo de conclusiones aparecen inmersas a lo largo del trabajo, allí donde el análisis de los datos las proporcionaban, logrando así una mayor inmediatez y permitiendo acentuar el matiz de cada una de las aportaciones valorativas.

Como se ha dicho, en 1.991 el Ayuntamiento realizó un diagnóstico social de todas y cada una de las Zonas de Trabajo Social de la ciudad. En este brillante trabajo destaca la gran cantidad de información institucional plasmada en aspectos diversos: Demografía (incluyendo datos sobre población, nivel de estudios, familia, ...), economía, equipamiento ... Todos estos datos, además, figuraban desagregados en cada barrio, con lo cual éste se ofrecía como unidad mínima de observación válida. Es por ello que en el planteamiento inicial del trabajo, el equipo de autores solicitó a los organismos competentes la misma información de origen institucional que la facilitada en 1.991 para la elaboración del anterior diagnóstico, actualizada, junto con otra que nos parecía también de especial relevancia. Sin embargo, para este trabajo no se proporcionó información alguna, a excepción del Padrón Municipal de Habitantes de 1.998. La falta de esta actualización de la información de origen institucional hizo replantear totalmente el proyecto de este diagnóstico social.

Si nos atenemos a la definición de Ander-Egg, el diagnóstico social es un

“procedimiento por el cual se sistematizan los datos e información sobre la situación problema de una determinada realidad, estudiando cómo se ha llegado a ella y cuáles son las tendencias dinámicas que en ella se manifiestan”¹.

¹ ANDER-EGG, E. (1.991). *Diccionario de Trabajo Social*, 10ª Edición, Ateneo, Madrid, pág. 96.

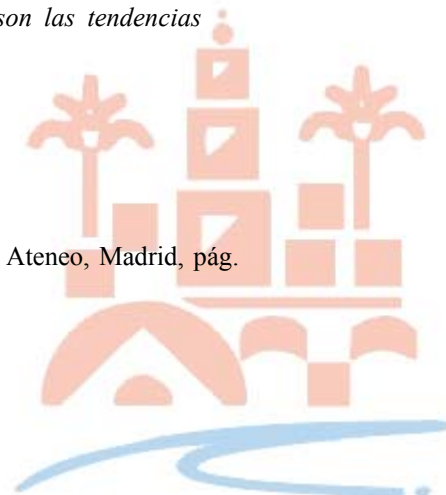

Así pues, ¿cómo hubiera sido posible entender un diagnóstico social *sobre la situación problema de una determinada realidad* sin datos referentes a nivel de estudios, estructura familiar o mercado de trabajo? En trabajos de esta índole, la solución pasa por utilizar la información requerida en la fecha más reciente posible, lo que en nuestro caso nos remitía a la utilización del Censo de Población y Vivienda de 1.991. Esto suponía, en cualquier caso, la actualización de los datos del anterior diagnóstico, ya que en él aún no se recogían los resultados de este censo. Sin embargo, y aunque ésta hubiera sido la solución más fácil e incluso ortodoxa desde un punto de vista estrictamente académico, hubo un acuerdo total en el equipo de autores en que, en ningún caso, los datos de 1.991 podían ser un reflejo de la situación de la ciudad en 1.998, fecha tomada como base del trabajo.

La solución adoptada en este replanteamiento del proyecto fue la de tratar de lograr la aproximación a la realidad de la ciudad a través de la opinión de los ciudadanos, utilizando para ello la técnica de la encuesta (realizada en toda la ciudad con un tamaño muestral de 1.117 individuos), y una serie de entrevistas semi-estructuradas a informantes clave, donde se les solicitó información acerca de aspectos diversos de la realidad cordobesa. Esta decisión supuso, desde todos los puntos de vista, un antes y un después en la ejecución del trabajo. Por una parte, conllevó una fortísima asignación de recursos técnicos y humanos del equipo, por lo que supone la cantidad ingente de tareas que la elaboración de un nuevo proyecto y el diseño, la realización y el posterior análisis de una herramienta compleja como es la encuesta lleva consigo. Pero lo que resultó aún más importante para el enfoque mismo del trabajo fue el dejar de ver a las instituciones como centro de nuestros esfuerzos para considerar que la ciudadanía es la verdadera protagonista de su diagnóstico, no sólo como objeto del mismo, sino también como agente, como parte activa en su elaboración.

En este sentido, en ese nuevo proyecto, se decidió no sólo obtener de la encuesta información meramente objetiva de la que no se disponía (nivel de estudios, situación laboral, nivel de renta, ...), sino interpelar al ciudadano para su autodiagnóstico en el ámbito personal y en su relación con el entorno. El equipo de autores es consciente de que con ello está tratando de valorar, mediante una técnica como la encuesta, aspectos estrictamente subjetivos, ya que, en el fondo, se le está preguntando al ciudadano *¿cómo se siente a nivel personal? ¿cómo siente su barrio y cómo se siente en ese barrio?*.



Ahora bien, si se está tratando de establecer un diagnóstico social de una ciudad, ¿cómo puede pasarse por alto el tener en cuenta la opinión, aun totalmente subjetiva, del ciudadano?

De nuevo hemos de decir que abandonamos la estricta ortodoxia cuando tratamos de diagnosticar utilizando, junto a otros indicadores objetivos, la subjetividad con que la ciudadanía se ve a sí misma y al entorno, pero hemos renunciado en gran medida a la utilización de indicadores clásicos de satisfacción o de calidad de vida, entre otros motivos, porque pensamos que en demasiadas ocasiones estos indicadores son totalmente ajenos a la verdadera realidad de aquellos a quienes se refieren. A nuestro modo de ver, el principio básico del investigador, en este sentido, debe ser la empatía, que parte de la escucha activa y sincera de la opinión de aquellos que son su objeto de estudio.

Teniendo en cuenta el proceso metodológico que acabamos de describir, el diagnóstico está estructurado como sigue:

- El primer capítulo contiene la delimitación física de la ZTS y sus barrios, incluyendo mapas que ilustran estas delimitaciones. La fuente de información para estas divisiones han sido los Servicios Sociales del Ayuntamiento y el Centro de Proceso de Datos del mismo.
- El segundo capítulo incluye una descripción urbanística de cada uno de los barrios de la ZTS. Se muestran datos sobre el equipamiento de los mismos que fueron recogidos por becarios de la Escuela de Trabajo Social de la Universidad de Jaén en un laborioso trabajo de campo realizado en toda la ZTS. No obstante, la descripción de la zona toma como base el trabajo de campo realizado por los propios autores, que se complementa en ocasiones con ilustraciones en soporte fotográfico. En este sentido, estas fotografías no pretenden dar una visión general del barrio, lo que conllevaría un número mucho mayor de ellas, sino tan sólo ilustrar algún aspecto llamativo e incluso denunciado del mismo. Por último, se describen algunas de las actuaciones previstas por el nuevo PGOU (aún por aprobar definitivamente), que pueden dar una idea de la proyección que tendrá la zona en el futuro.

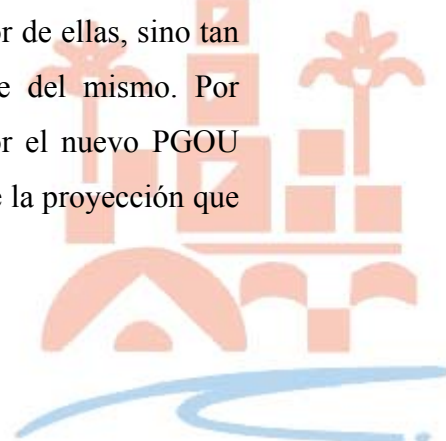

- El tercer capítulo ofrece el análisis de los aspectos y procesos demográficos de la población de los barrios y de la ZTS, basándose fundamentalmente en el Padrón Municipal de Habitantes de 1.998. Se analiza la estructura por sexo y edad, así como las tendencias en cuanto a la natalidad y el envejecimiento de la población en cada uno de los barrios y en el conjunto de la ZTS.
- El cuarto capítulo pretende mostrar al lector la realidad de la estructura socioeconómica de esta ZTS. Para ello se analiza la situación de la actividad económica (actividad comercial y financiera, distribución de la población por sectores productivos ...) y la situación laboral de la población de la zona (tasa de actividad, tasa de paro ...) con el mayor desglose posible (sexo, edad ...). La mayoría de las variables han sido obtenidas del Censo de Población de 1.991, el trabajo de campo realizado para el Ayuntamiento por los alumnos de la Escuela Universitaria de Trabajo Social de Linares becados a tal efecto y por el propio equipo y de la encuesta de percepción de la realidad realizada a los ciudadanos cordobeses durante el IV trimestre de 1.999.
- En el quinto capítulo se analizan características de la vivienda en la ZTS. La única fuente de información la constituyen, en este caso, las respuestas de los ciudadanos a las preguntas planteadas en la encuesta realizada. En concreto, se analiza el equipamiento básico de las viviendas de la zona, prestando especial atención a las situaciones que traslucen un importante nivel de precariedad o incluso infravivienda. Hay que decir que el nuevo PGOU cuenta con un extenso trabajo sobre vivienda, de carácter mucho más amplio, entre sus estudios previos (José Seguí y otros), pero no fue posible acceder a dicho trabajo debido a que el PGOU aún no estaba aprobado definitivamente. No obstante, este trabajo se cita a su vez en un excelente trabajo de la Asociación Pro Derecho Humanos, cuya lectura recomendamos.
- Las características básicas de las familias de la ZTS y sus barrios (composición, estructura, tipología, ...) se analizan en el sexto capítulo. Los datos utilizados Surgen también de la explotación de la encuesta realizada.



- También se utiliza como fuente de datos la encuesta en el capítulo séptimo, dedicado a la descripción del nivel educativo de los habitantes de la ZTS. Esta variable se estudia a nivel univariante y en relación con el género, la edad, la renta familiar u otros factores.
- El capítulo octavo está dedicado al análisis de los resultados de la encuesta en los aspectos relacionados con la percepción de los ciudadanos de su realidad personal y del entorno de su barrio. Es importante insistir en que este análisis pretende ir más allá de la mera cuantificación de las respuestas. No se puede perder de vista que se está interpelando al ciudadano acerca cómo percibe él mismo su calidad de vida, y desde esa perspectiva deben entenderse las respuestas obtenidas.
- El capítulo noveno incluye las características del equipamiento cívico de la ZTS. Este apartado se ha elaborado a partir del estudio y análisis de la documentación recogida para la elaboración de un proyecto de Guía de Recursos del municipio. Las fuentes utilizadas, además de las publicaciones oficiales desde las que se toman la relación de todo el equipamiento, ha sido el trabajo de campo realizado por el propio equipo, del que se derivan todas las valoraciones que se hacen al respecto sobre el estado y mantenimiento de tales equipamientos.
- En el décimo capítulo se describen los Servicios de Bienestar Social. Se podría pensar que la población es plenamente consciente de la importancia que estos servicios tienen para su desarrollo y la mejora de su calidad de vida. Sin embargo, creemos que aún se está lejos de asumir sus implicaciones. Bajo este epígrafe se ha procurado ofrecer una relación de recursos existentes, a partir de las memorias y las guías oficiales. Las dificultades que entraña un estudio cuyas unidades territoriales varían considerablemente respecto al usado desde otros ámbitos, ha tratado de salvarse en lo posible; no obstante, se ha señalado en cada momento de qué unidad administrativa concreta se refería. Entrevistas realizadas a usuarios y profesionales de los distintos sectores han facilitado la labor de análisis.



- Bajo el epígrafe del capítulo once se ha descrito y valorado la situación de los Servicios Sociales (SS.SS) en relación a su estructura, en Servicios Sociales Comunitarios (SS.SS.CC) y Servicios Sociales Especializados (SS.SS.EE). Los datos aportados desde las distintas instituciones, la visión que tiene la población de sus problemáticas, puesta de manifiesto a través de las asociaciones que los representan y de la encuesta realizada, ha dado como resultado una descripción valorativa del estado de los Servicios Sociales en el Municipio. Los autores, en ningún momento han pretendido ofrecer fórmulas maestras para la intervención, pero sí pautas que orienten la acción de los profesionales. También se ha insistido en estimular a los ciudadanos para que sean protagonistas de la transformación de su realidad social, hacerles conscientes de sus derechos pero también de sus deberes como ciudadanos, fomentando una mayor autonomía y participación a través del conocimiento que aportamos de la realidad cordobesa. En el análisis de los SS.SS.CC se ha contado con la visión que algunos técnicos municipales de este Departamento tienen de su trabajo y el conocimiento de las problemáticas de las ZTS. Las entrevistas que se les ha realizado, el estudio de todos los soportes documentales utilizados por ellos (programaciones, memorias y evaluaciones) y la observación participante que se realizó dentro del Departamento, han sido los instrumentos de valoración utilizados. Todo ello ha dado como resultado el diagnóstico de la situación de la ZTS: Un estudio de necesidades y recursos actualizado que facilite la labor de los profesionales, al mismo tiempo que proporcione el acercamiento de los Servicios Sociales a la población. En los SS.SS.EE, las principales fuentes utilizadas han sido las memorias cedidas o publicadas por organismos oficiales. Las dificultades encontradas para la obtención de datos desagregados (a nivel municipal o por ZTS) obliga a que se presenten globalmente.
- En el capítulo 12 se analizan los aspectos relativos a participación ciudadana en la ZTS. Es un hecho que, a mayor conocimiento, mayores cotas de autonomía se obtienen. La participación debe sentar las bases para una construcción adecuada de una comunidad. No era nuestra labor profundizar sobre los canales existentes de participación, pero sí despertar en los ciudadanos el interés por conocer los órganos en los que se fundamenta y acercarlos a la realidad de sus distritos. Las fuentes utilizadas han sido, de un lado, la información proporcionada por los



técnicos municipales y, de otro, la recogida durante la elaboración del proyecto para la creación de la Guía de Recursos municipal que se elaboró desde el Ayuntamiento. A través de la visión que los profesionales y la población (a través de sus asociaciones) tienen de la ZTS, se ha elaborado el contenido que se enmarca bajo este epígrafe.

- Por último, aparece en el apéndice una descripción de la metodología de la encuesta que se ha utilizado como base para gran parte de la información utilizada.

El estudio está hecho desde un marco teórico que, si bien ha sido difícil hacerlo común, por el carácter multidisciplinar de los firmantes, también es cierto que al tener como transversalidad las Ciencias Sociales nos ha permitido unificar criterios a la hora de analizar las situaciones, datos y códigos que nos ofrecían, tanto la realidad observada, como las opiniones y respuestas de los entrevistados o de los encuestados. Como un apunte que haga patente el enfoque de este marco teórico queremos sumarnos a las palabras del profesor Moreno Pestaña:

“... la fragmentación social y la atomización colectiva que produjo el Estado del Bienestar, es una característica central de la constitución subjetiva en las sociedades postmodernas. El desarrollo de reivindicaciones ciudadanas tan pluriformes que ni el Estado (ni ningún centro) es capaz de satisfacer, como muestra de una interminable noria de narcisismo y particularismo colectivo, exigirá una inevitable flexibilización de la oferta de bienestar. Y como sucede con la economía real, esa mejora de la oferta, es incompatible con las condiciones laborales rígidas de los viejos funcionarios normalizadores.”²

Más allá de cualquier propósito, con este libro pretendemos un acercamiento a la realidad de la ciudad en su zona de Fuensanta y los barrios que la comprenden. No es un manual de qué hacer o cómo hacerlo ante los problemas que hemos detectado. Somos conscientes de que son los agentes sociales de la propia ciudad quienes deben opinar y decidir las pautas de acción. Sin embargo sí queremos presentar el libro como una

² MORENO PESTAÑA, J. L. (1.998). *El tercer sector y la reestructuración del Estado de Bienestar. Reflexiones acerca del voluntariado y los Servicios Sociales*, Actas del primer Congreso Andaluz de Escuelas de Trabajo Social, Málaga, Pág. 308.

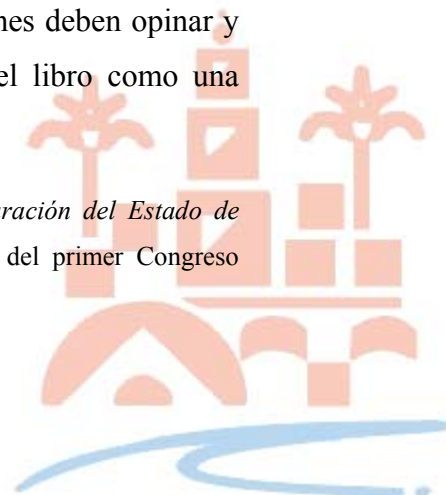

mirada desde el exterior, que sin las distorsiones previas que tienen los pre-conceptos, intenta apuntar líneas de actuación o formas de acercamiento. Es un libro para todos aquellos que por su amor a la ciudad, su trabajo o sus creencias quieren interactuar con sus gentes, conociéndola y conociéndoles algo más.

Córdoba, Junio del 2.000

Nuestro más sincero agradecimiento a:

Silvia Lorenzo Pérez y Jaime Camacho Menor por su colaboración en las labores técnicas de las encuestas; los becarios de la Escuela Uuniversitaria de Trabajo Social de Linares: Francisco José Romero Lara, Aurora Hinojosa Martín, María Teresa Sánchez Camarero, Isabel Rodríguez Peñas, Rosa María Ruiz Rodríguez, Mónica Ramiro Moreno, Amparo Gómez-Puig Gómez, Mercedes Horcas García, María del Pilar Canales Rodríguez, Juan Manuel Castro Jurado e Inmaculada Ríos García, por su labor en el trabajo de campo; Jaime Camacho Camacho (Gerencia Municipal de Urbanismo) por prestarnos su tiempo, su consejo y toda la información a su alcance; y a todas las organizaciones (públicas o privadas) que, en mayor o menor medida, han participado en este trabajo.



1. Delimitación y descripción de la Zona de Trabajo Social

Esta Zona de Trabajo Social (a partir de ahora ZTS), está situada al Sur de la ciudad. Linda por el Norte con los términos municipales de Obejo, Adamuz, Villafranca de Córdoba, El Carpio y Bujalance. Por el Este con los términos municipales de Cañete de las Torres y Castro del Río. Por el Sur con la ZTS Sur, separadas en la zona urbana por el cauce del río Guadalquivir y en la zona periurbana por la autovía desde el puente del río hasta el puente que cruza la carretera del “Antiguo camino de Granada” (conformado por las carreteras CV-158 y CV-272 y la Vereda de Granada) y por éste hasta el límite del término municipal en el puente de Cubas que se encuentra en la carretera CV-183 a Castro del Río). Por el Oeste con la ZTS Centro, separadas por c/ del Campo de San Antón, c/ del Campo Madre de Dios y Ronda de los Mártires y con la ZTS Levante, separadas en la zona urbana por la c/ de Campo de San Antón, la Avda. de Libia y la Variante Este y en la zona periurbana por un camino que nace de dicha Variante a la altura de la línea de ferrocarril de Madrid-Sevilla y que acaba en el canal de Guadalmellato; por este canal hasta que se cruza con la “Vereda de Alcadia” o ramal Sur de la vía pecuaria de Linares “Vereda de Nuestra Señora de Linares”; por esta vía hacia el este, en dirección a la Urb. de Encinares de Alcolea, hasta el Arroyo del Guadalbarbo y por este arroyo hasta el límite del término municipal. Su delimitación exacta queda reflejada en el Mapa 1, en el Mapa 2 y en el Mapa 3.

La ZTS tiene una zona urbana y otra periurbana. La primera de ellas está constituida por 4 barrios, según la delimitación realizada por el Centro de Procesos de Datos del Ayuntamiento (a partir de ahora CPD): Arcángel, Fuensanta-Santuario, Cañero y Parque Fidiana. La segunda zona está constituida por la entidades singulares de Alcolea y Las Quemadas y población diseminada.

Según la información facilitada por el CPD, la entidad de Alcolea comprende la Barriada El Ángel, Encinares de Alcolea, El Sol, Alcolea, Porrillas, Ribera Baja y diseminado. Las Quemadas comprende El Arenal, Campiñuela Baja, Camino Carbonell,

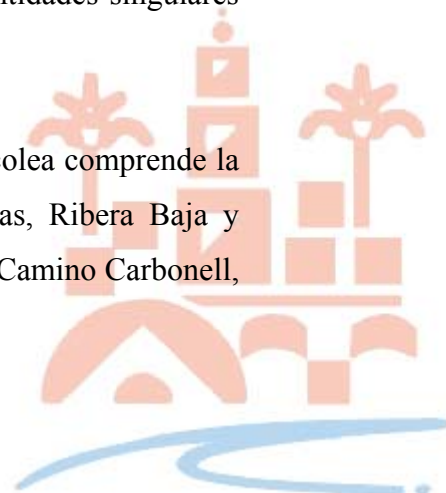

Universidad Laboral, Huerta de la Cruz, Montón de Tierra, Las Quemadas, Camino Lope García y diseminado.

Debe aclararse que en el resto del trabajo se hablará de los núcleos de Alcolea y de Las Quemadas refiriéndose al conjunto de los núcleos que conforman ambas entidades singulares.

La superficie global de la ZTS es aproximadamente de 533,05 km², lo que supone el 42,53% de la superficie del municipio. La población total es de 38.076 habitantes y su densidad de población es de casi 1 habitante por hectárea. Hay que indicar que la mayoría de esta población se encuentra concentrada en la zona urbana y que la densidad de población de la misma es de 132 habitantes por hectárea.

Tabla 1. Extensión superficial de las ZTS's del municipio



Nombre	Porcentaje	Extensión en Km cuadrados
ZTS 1 - Centro	,25%	3,10
ZTS 2 - Fuensanta	42,53%	533,05
ZTS 3 - Sur	31,04%	389,09
ZTS 4 - Sebastián Cuevas	4,36%	54,64
ZTS 5 - Levante	3,62%	45,32
ZTS 6 - Norte	5,85%	73,30
ZTS 7 - Moreras	,22%	2,73
ZTS 8 - Valle Hermoso	12,14%	152,10
Total del Municipio	100,00%	1.253,34

Fuente: Instituto de Cartografía de Andalucía. Mulhacén. Gerencia Municipal de Urbanismo. Vuelo de 1.996.

Elaboración propia.



Tabla 2. Extensión superficial de los barrios de la ZTS

Nombre	Porcentaje sobre su zona	Porcentaje sobre el total de la unidad	Extension en Km. cuadrados
ZONA URBANA	100,00%	,46%	2,45
ARCANGEL	44,90%	,20%	1,10
CAÑERO	14,29%	,07%	,35
FUENSANTA-SANTUARIO	34,69%	,16%	,85
PARQUE FIDIANA	6,12%	,03%	,15
ZONA PERIURBANA	100,00%	99,44%	530,06
ALCOLEA	1,34%	1,33%	7,09
LAS QUEMADAS	1,89%	1,88%	10,04
DISEMINADO	96,77%	96,23%	512,93
ZTS 2 - FUENSANTA		42,53%	533,05
TOTAL DEL MUNICIPIO		100,00%	1253,34

Fuente: Instituto de Cartografía de Andalucía. Mulhacén. Gerencia Municipal de Urbanismo. Vuelo de 1.996.

Elaboración propia.



Mapa 1: Municipio de Córdoba.





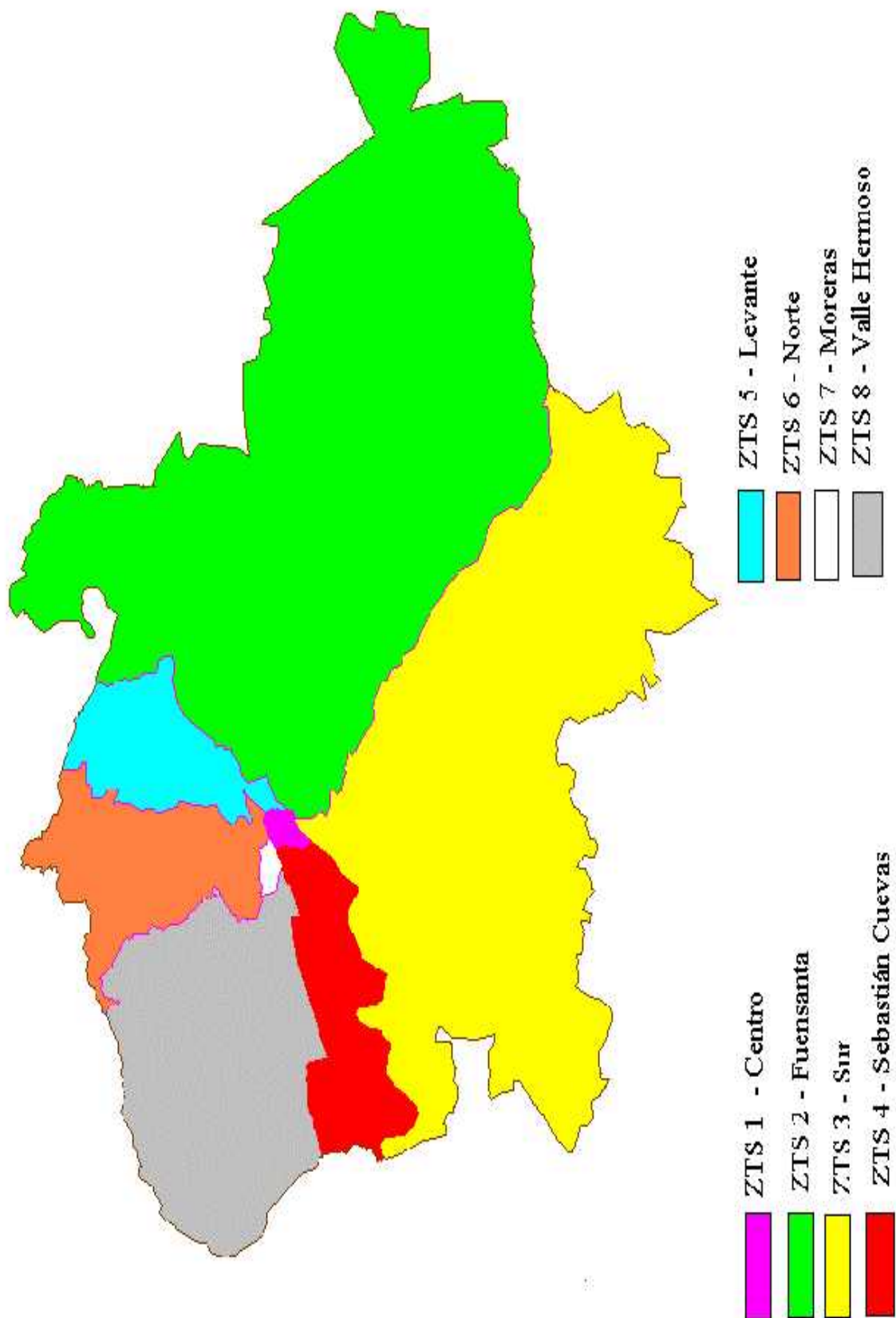

Fuente: Instituto de Cartografía de Andalucía. Mulhacén. Elaboración propia.

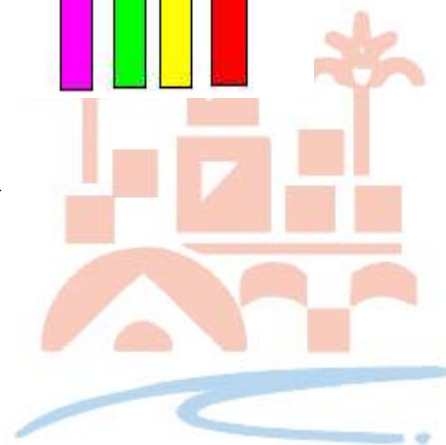

Mapa 2: ZTS Fuensanta.

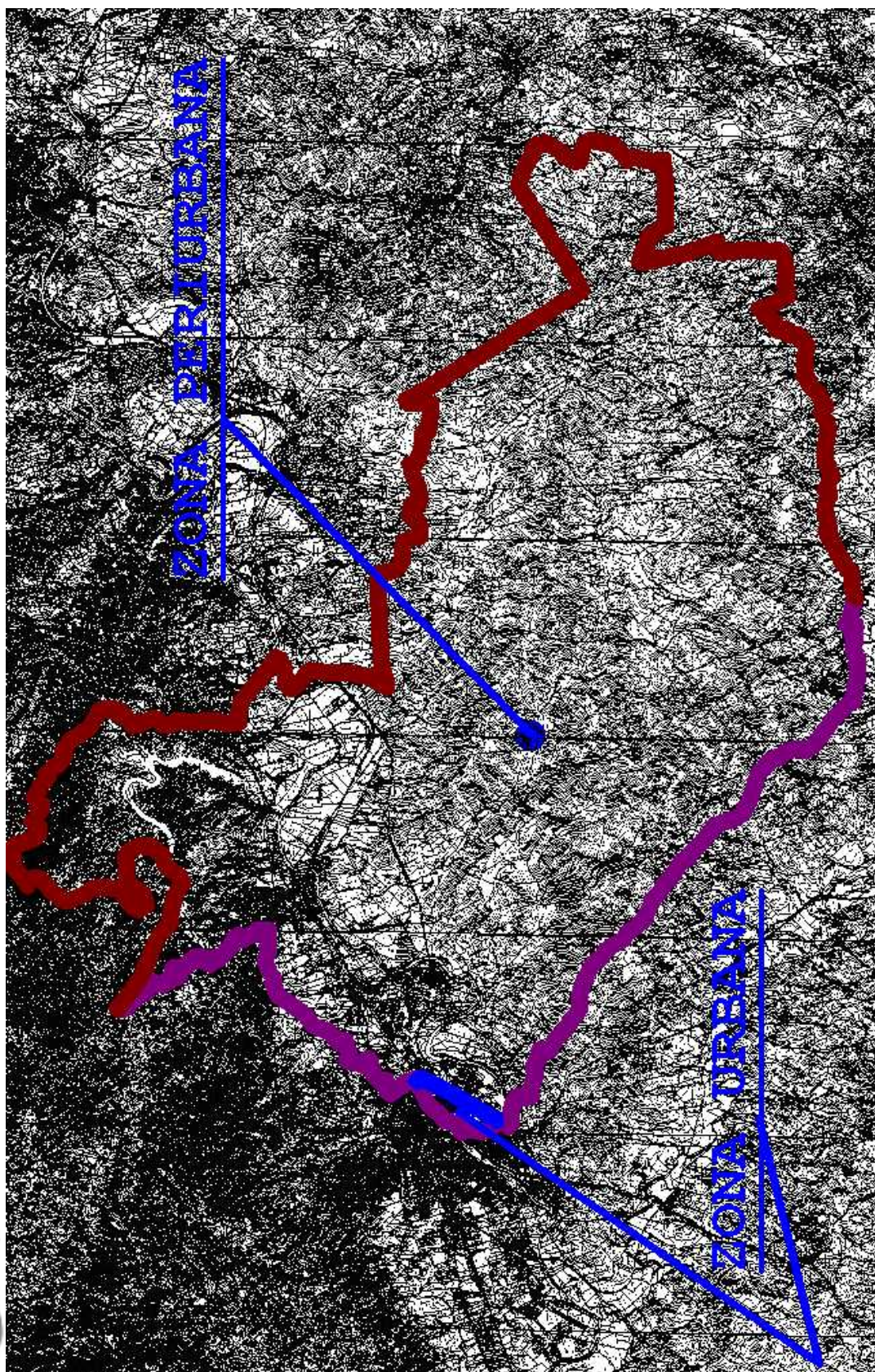

Fuente: Instituto de Cartografía de Andalucía. Mulhacén. Elaboración propia.

Mapa 3: Zona Urbana de la ZTS Fuensanta.





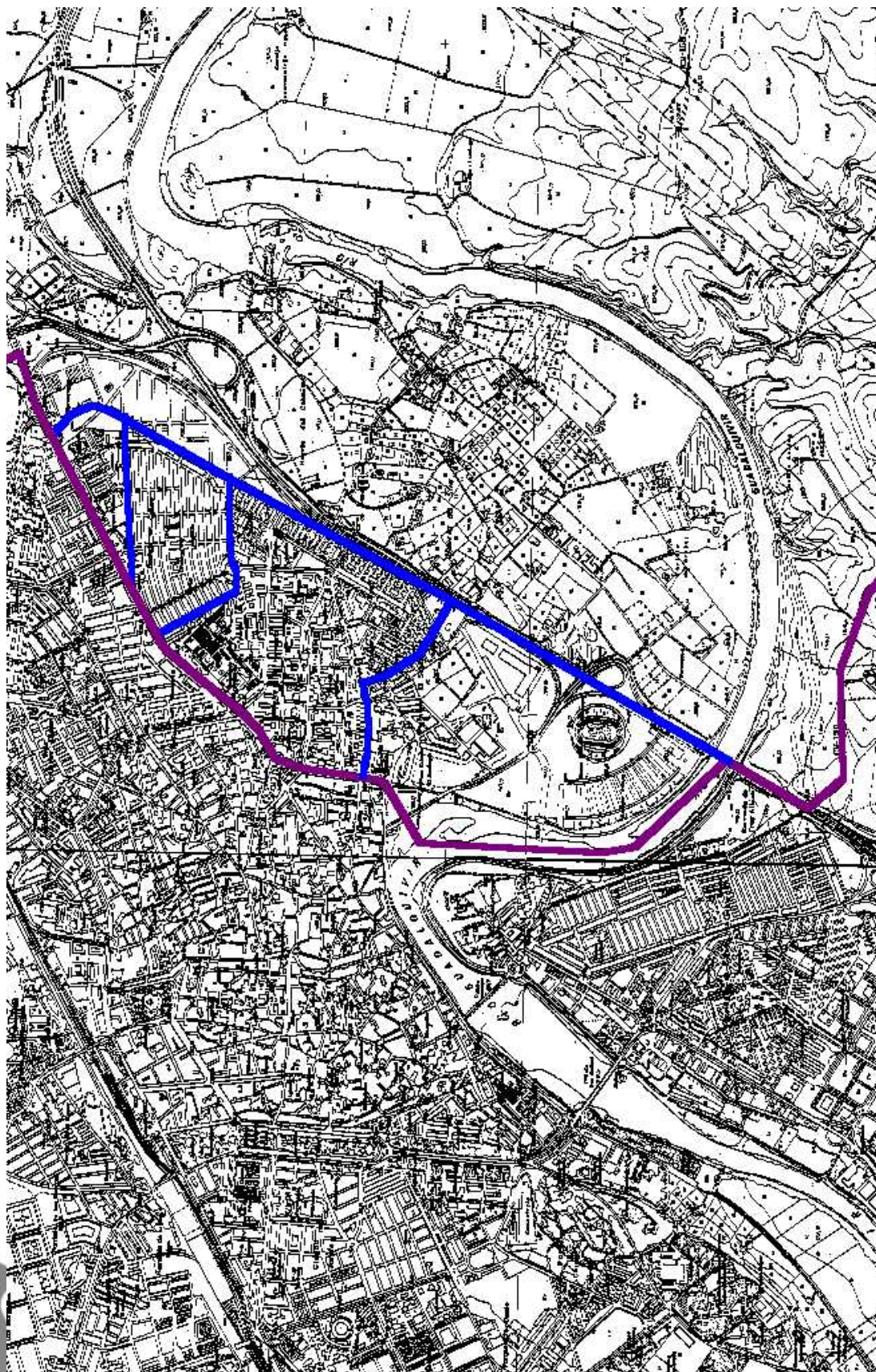

+Fue

nte: Instituto de Cartografía de Andalucía. Mulhacén. Elaboración propia.



2. Características urbanísticas de la ZTS

A continuación se describen algunas de las características de cada barrio de la ZTS, observadas a través del vuelo del 1.996³ y del trabajo de campo realizado para el Ayuntamiento por los alumnos de la Escuela Universitaria de Trabajo Social de Linares becados a tal efecto⁴ y por el propio equipo.

2.1. Arcángel

El barrio tiene una superficie aproximada de 1.100.000 m², lo que supone el 44,90% y el 0,20% de la superficie de la zona urbana y de la ZTS respectivamente. Su población actual es de 7.161 habitantes y su densidad de población es de 65 habitantes por hectárea.

Su trazado es irregular y está formado por 25 calles de características no homogéneas. La anchura media de las mismas es de 10 metros y el acerado en general es grande.

El tipo de edificaciones varía según la época en que fueron construidas.

La parte Norte, cercana al Santuario de la Fuensanta, está ocupada por bloques en torno a las cuatro alturas (gran parte de ellas sin ascensor); algunos de ellos tienen viviendas en los bajos, pero conforme se aproximan al corazón del barrio, éstas son sustituidas por bajos comerciales. Dentro de esta zona, en la c/ del Conquistador Ordoño Álvarez se ha constatado la existencia de un gran edificio abandonado, sede del antiguo *Centro de Asistencia Social*: se trata de un bloque de tres alturas, con un gran número de

³ Fuente: Gerencia Municipal de Urbanismo.

⁴ Trabajo de campo realizado entre Enero y Mayo de 1.999.

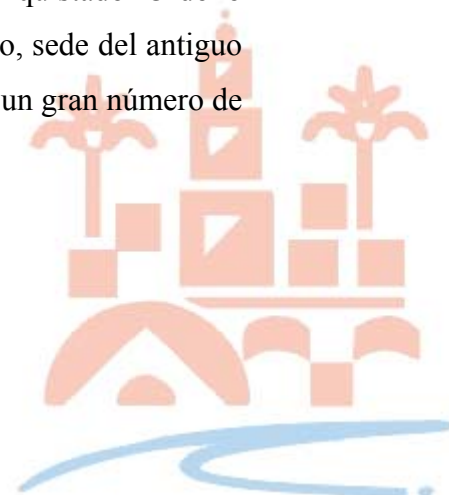

habitaciones al exterior de la calle y que, a pesar de que ha sido clausurado tapiando las ventanas del bajo y la puerta, está habitado o lo ha estado recientemente.

Ilustración 1. Antiguo edificio de Asistencia Social, hoy en desuso y ocupado.



Gráfico 1. Calles según el tamaño del acerado.

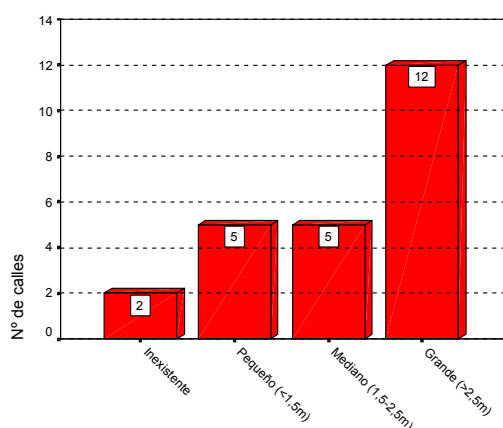

Fuente: Trabajo de campo. Elaboración propia.

En el centro del barrio aumenta la densidad urbanística de forma considerable, aunque se mantienen las edificaciones en torno a las 4 ó 5 alturas. El trazado de las



calles es bastante anárquico y algunas de las construcciones se hallan tan cercanas, que han dado lugar a pasajes en pésimas condiciones de acerado, pavimentado e iluminación natural y artificial.

Ilustración 2. Pasaje en barrio Arcángel.



Gráfico 2. Calles según su iluminación artificial.

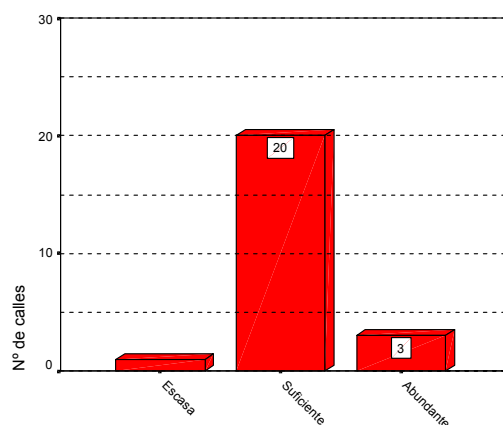

Fuente: Trabajo de campo. Elaboración propia.

En la parte Sur se encuentran las edificaciones más recientes: aumenta el número de alturas, aunque la gran anchura de los viales hace que la sensación de densidad urbanística disminuya.

La expansión del barrio sólo será posible por el Sur, donde aún quedan zonas libres para edificar. Además, actualmente se está construyendo en el interior del barrio sobre solares anteriormente ocupados. Hay que notar que el equipamiento y la calidad de estas nuevas construcciones parece mucho mejor que el de las viviendas construidas con anterioridad.

Tampoco existen zonas verdes, aunque el equipamiento deportivo es amplio, como se describirá más adelante. El arbolado de las calles (naranjos en su mayoría, aunque se han detectado algunos pinos de gran edad) no es abundante y se halla repartido por todo el barrio.



Gráfico 3. Calles según su arbolado.

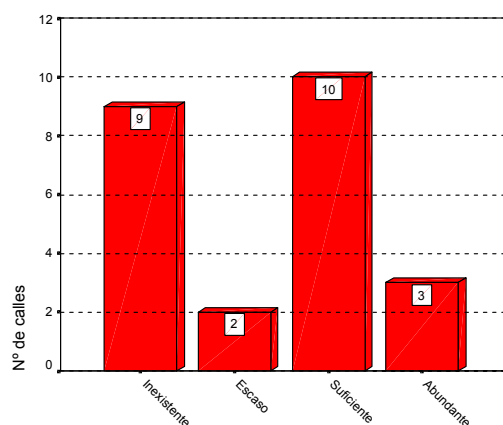

Fuente: Trabajo de campo. Elaboración propia.

El tráfico del barrio es muy diferente según la zona en que se produzca. En las cercanías del Santuario es escaso; en el interior es bastante más denso, aunque no muy rápido; por último, en las grandes avenidas que lo circundan por el Sur, el tráfico es mucho más rápido, y sin problemas de grandes aglomeraciones.

Tabla 3. Regulación del tráfico y señalización de las calles

	Total
Placas indicativas de calle	35
Indicadores de situación	4
Indicadores de dirección	5
Número de calles	25

Fuente: Trabajo de campo. Elaboración propia.

	Total
Intersecciones sin regulación del tráfico	21
Intersecciones con pasos de cebra	16
Semáforos	18
Semáforos sonoros	0
Número de calles	25

Fuente: Trabajo de campo. Elaboración propia.

El problema de aparcamiento se da principalmente en el interior del barrio. Muchos de los pasajes interiores se hallan ocupados por vehículos que invaden la calzada y que hacen aún más difícil su acceso.



Ilustración 3. Problemas de aparcamiento en Arcángel.



Debido al gran tránsito de vehículos desde otras zonas de la ciudad y a que es la principal salida del barrio, la zona mejor regulada e indicada en cuanto al tráfico es la



cercana a las antiguas lonjas y al cuartel de la policía. En el interior del barrio, sin embargo, la señalización es insuficiente: hay ocasiones en que los pasajes sin salida no están indicados como tales, faltan indicaciones de dirección hacia las salidas del barrio, etc.

Tabla 4. Equipamiento variado.

	Total
Rampas en el acerado	15
Buzones	1
Cabinas telefónicas	4
Contenedores de residuos sólidos urbanos	61
Paradas de taxis	2
Paradas buses urbanos	0
Número de calles	25

Fuente: Trabajo de campo. Elaboración propia.

En cuanto el transporte público, se han constatado 2 paradas de taxis y 5 paradas de autobuses urbanos, aunque en el límite del barrio (de hecho, fuera de su delimitación): la línea 3 posee paradas en Calderón de la Barca, Virgen Fuensanta, Cádiz y Lonjas; las líneas 4 y 7 en Lonjas.

Por último, hay que mencionar la zona de reciente creación entre el margen del río y la carretera que conduce hasta Ronda de los Mártires, en confluencia con la Ermita del Arcángel. A la derecha de esta carretera es de destacar la presencia del Centro Comercial Arcángel, en los terrenos del antiguo Estadio del mismo nombre, con todo tipo de servicios: gasolinera, comercios, negocios de restauración, cines ... A la izquierda se encuentra el nuevo Estadio del Arcángel, rodeado por los terrenos del recinto ferial. También hay que destacar el Puente del Arenal, que cruza esta zona uniendo el barrio con el barrio de Campo de la Verdad-Miraflores.



Mapa 4: Barrio del Arcángel.

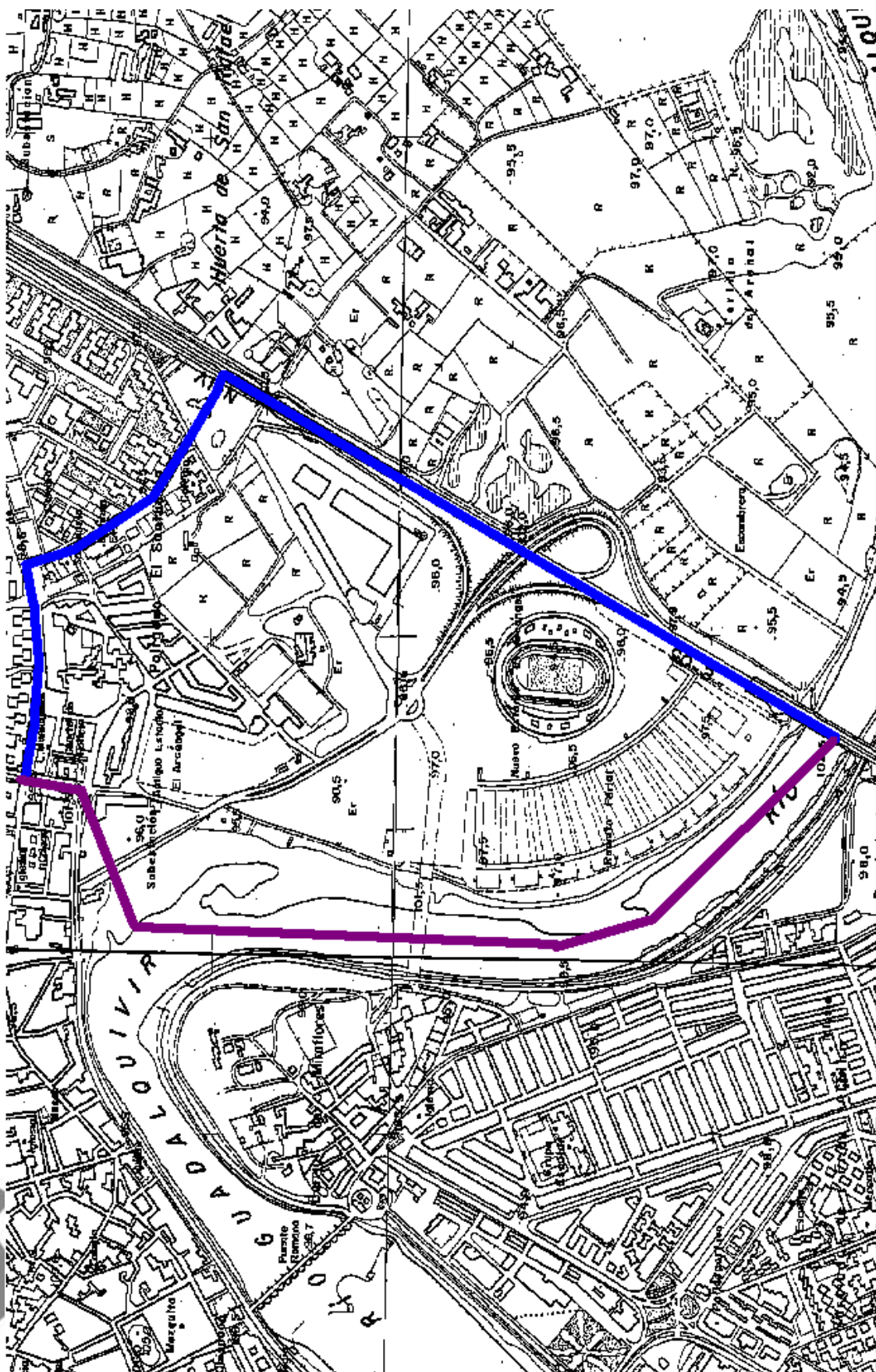

Fuente: Instituto de Cartografía de Andalucía. Mulhacén. Elaboración propia.



2.2. Cañero

El barrio tiene una superficie aproximada de 350.000 m², lo que supone el 14,29% y el 0,07% de la superficie de la zona urbana y de la ZTS respectivamente. Su población actual es de 5.303 habitantes y su densidad de población es de 152 habitantes por hectárea.

Se trata de un barrio creado a comienzo de los 50, destinado a viviendas unifamiliares sin ánimo de lucro construidas por iniciativa de la Asociación Benéfica de la Sagrada Familia. El aspecto que presenta hoy en día es más el de un núcleo rural, como otros muchos de la provincia, que el de un barrio de una capital como Córdoba.

Tiene un trazado geométrico y está formado por 25 calles de trazado homogéneo y con intersecciones ortogonales, si bien las calles por encima de la glorieta de Sta. Emilia de Rodat, (que tiene forma semicircular) tienen un trazado curvo, haciendo un ángulo de aproximadamente 20° con el resto de entramado de las calles, todo ello muy simétrico y con una anchura en torno a los 10 metros por calle.

Gráfico 4. Calles según su acerado.

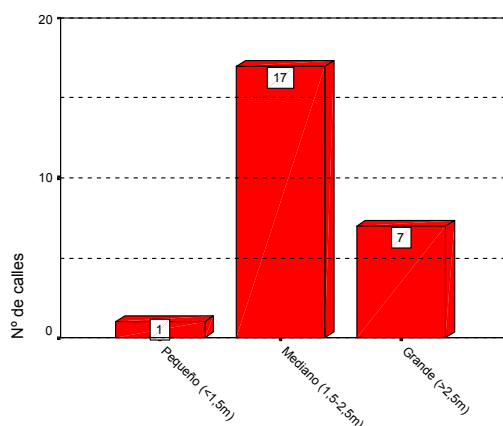

Fuente: Trabajo de campo. Elaboración propia.

El acerado está mayoritariamente entre 1'5 y 2'5 metros. Se ha constatado que tan sólo existe rebaje en las aceras en la parte del barrio más cercana a la avenida Pablo Ruiz Picasso. El Pasaje B. Jornet es una calle peatonal que actualmente se encuentra sin pavimentar.

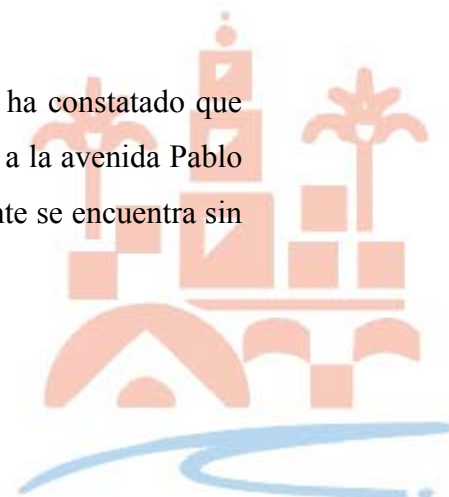

La iluminación de las calles es aceptable.

Gráfico 5. Calles según su iluminación artificial.

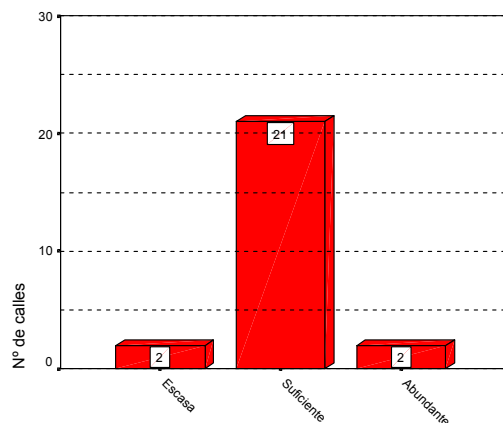

Fuente: Trabajo de campo. Elaboración propia.

En la gran mayoría de las calles del barrio se han plantado naranjos que actualmente se encuentran en muy buen estado y le confieren al barrio un aspecto agradable. Como hecho llamativo, se ha constatado durante el trabajo de campo que los vecinos se ocupan en parte del cuidado de los naranjos y de la limpieza de la calle; además, suelen plantar otro tipo de plantas ornamentales como rosales y jazmines, junto a los naranjos más cercanos a su puerta.



Ilustración 4. Calle típica del barrio de Cañero.



Gráfico 6. Calles según su arbolado

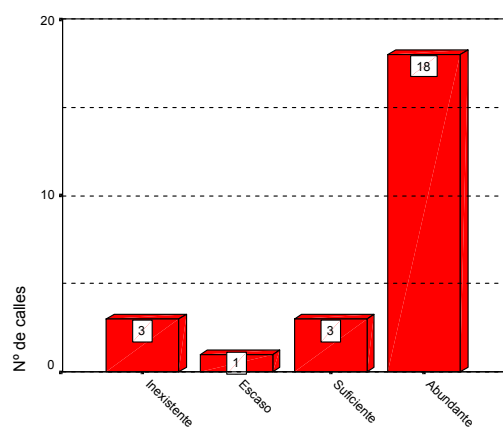

Fuente: Trabajo de campo. Elaboración propia.

El tipo de edificaciones es muy homogéneo. Mayoritariamente se trata de viviendas unifamiliares de planta baja, de edificación antigua y correspondientes, por su aspecto a familias de clase trabajadora o media baja. Sin embargo, se ha constatado que algunas de estas viviendas están siendo sustituidas por viviendas con bajo y una altura; estas viviendas denotan un poder adquisitivo mucho mayor que el resto. Existen, por

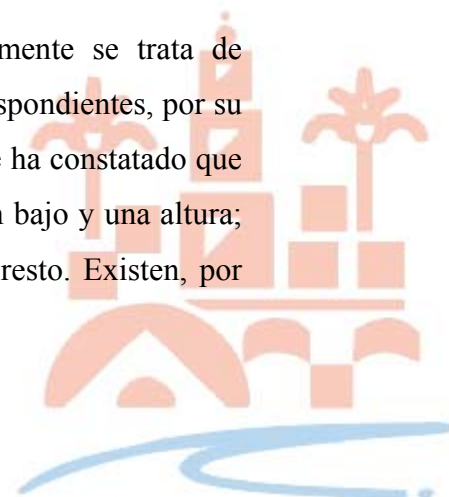

último, unos bloques de edificios de 3 alturas y bajo en las proximidades del Polígono El Granadal, entre las calles Don Quijote, Sancho Panza, Dulcinea: sin que se haya podido constatar con seguridad, parecen viviendas de protección oficial de más de 25 años de antigüedad, construidas por el antiguo Ministerio de la Vivienda.

Las posibilidades de nuevas edificaciones en el futuro están muy limitadas por la falta de suelo en el barrio. Tan sólo son posibles las reformas de las viviendas ya existentes que ya se están dando.

No existe zona industrial en todo el barrio ya que se encuentra en el vecino polígono Industrial El Granadal.

Tampoco existen zonas verdes ni de esparcimiento dentro del propio barrio. La más cercana es el Parque Fidiana.

No se han constatado focos de contaminación ambiental de ningún tipo.

El tráfico en el interior del barrio es escaso. La mayoría de las calles son de un solo sentido dado lo reducido de su tamaño. El tráfico más denso se produce en las calles que rodean el barrio, principalmente en la avenida Pablo Ruiz Picasso y en torno a la Glorieta Santa Emilia de Rodat.

Tabla 5 . Regulación del tráfico y señalización de las calles.

	Total
Placas indicativas	71
Indicadores de situación	0
Indicadores de dirección	2
Número de calles	25

Fuente: Trabajo de campo. Elaboración propia.

	Total
Intersecciones sin regulación del tráfico	161
Intersecciones con pasos de cebra	12
Semáforos	5
Semáforos sonoros	0
Número de calles	25

Fuente: Trabajo de campo. Elaboración propia.

Se ha constatado en torno a la cuestión del tráfico un hecho que puede arrojar luz sobre el carácter de este barrio: durante la mañana el tráfico es escaso y fluye



mayoritariamente en las calles que rodean el barrio. En las calles del interior apenas hay coches aparcados y tan sólo puede resultar difícil encontrar aparcamiento en la Plaza Cañero. Sin embargo, por la tarde el tráfico se reduce en las calles limítrofes y todas las calles del interior están repletas de vehículos. La razón es que los habitantes del barrio mayoritariamente trabajan fuera de él y cuando regresan tienen que aparcar en la puerta de casa ya que las cocheras con vado son muy escasas.

Las únicas indicaciones de dirección existentes en el barrio están en la salida a la avenida de Libia y en la Glorieta Santa Emilia de Rodat.

Ilustración 5. Vista parcial de Plaza Cañero.



Las paradas de autobuses urbanos se encuentran en Plaza Cañero (línea 7), Santa Emilia de Rodat (líneas 3 y 7), Alonso Gómez de Figueroa (línea 3) y en el Cementerio de San Rafael (líneas 3 y 7).

Tabla 6. Equipamiento urbano.



	Total
Cajeros automáticos	7
Negocios de restauración	13
Comercios	51
Quioscos	2
Otros negocios	6
Número de calles	25

Fuente: Trabajo de campo. Elaboración propia.



Mapa 5: Barrio de Cañero.

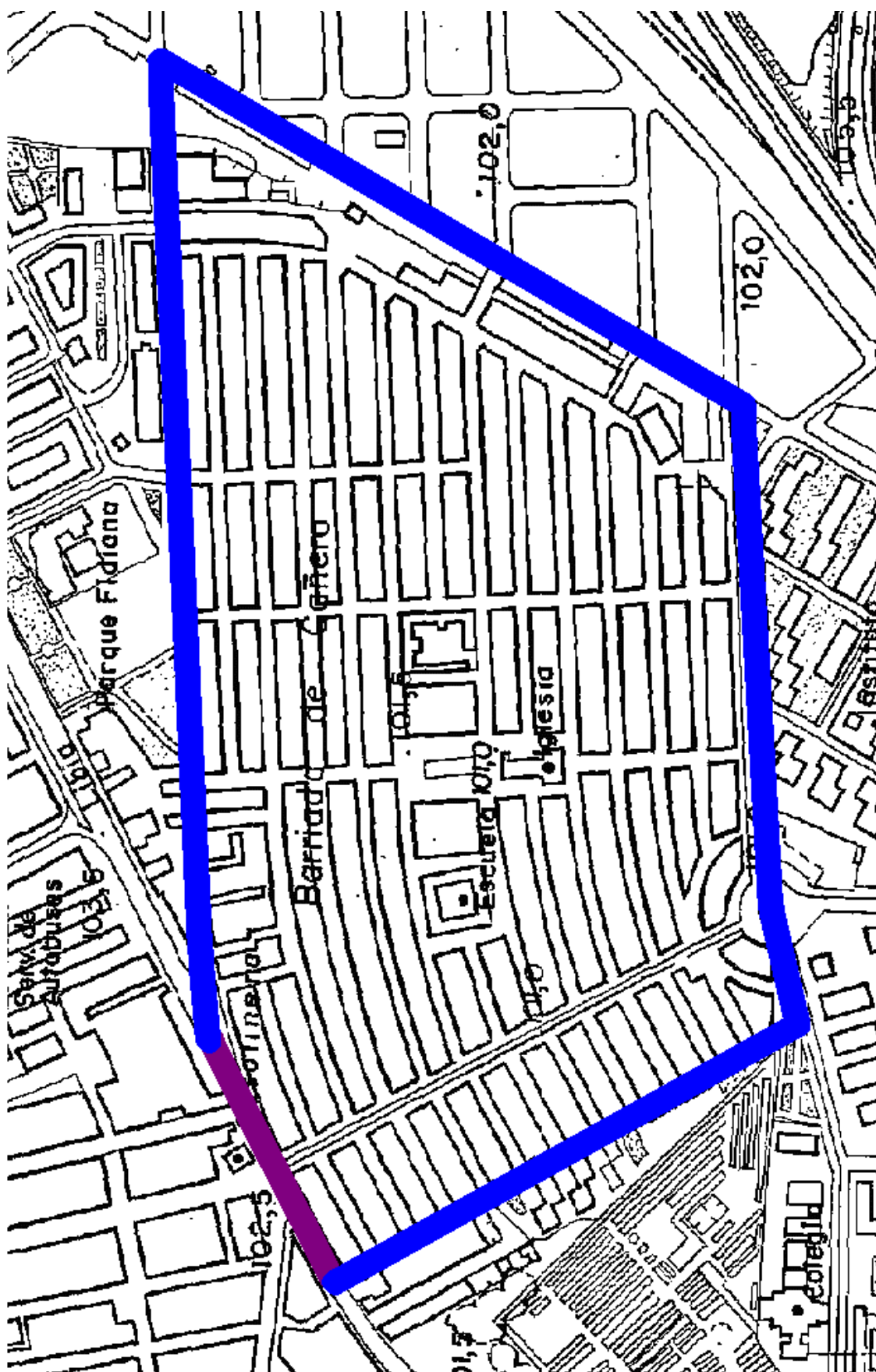

Fuente: Instituto de Cartografía de Andalucía. Mulhacén. Elaboración propia.

2.3. Fuensanta-Santuario

El barrio tiene una superficie aproximada de 850.000 m², lo que supone el 34,69% y el 0,16% de la superficie de la zona urbana y de la ZTS respectivamente. Su población actual es de 17.364 habitantes y su densidad de población es de 204 habitantes por hectárea.

Su trazado es irregular y está formado por 57 calles con un anchura media de 20 metros.

Su construcción comenzó en 1.961, con la primera fase del Polígono de la Fuensanta. En 1.963 se construye una segunda fase y en 1.968 lo que hoy se conoce como Polígono del Santuario. Dada la distancia en el tiempo de las construcciones y la amplitud del barrio, no existe homogeneidad en la construcción ni en la tipología de las calles. A continuación se describen por zonas las características urbanísticas fundamentales de toda la ZTS.

La primera zona se encuentra entre la barriada Cañero y el Cementerio de San Rafael; en ella se encuentra la Calle Solares de San Rafael: se trata de una calle sin iluminación ni pavimentado; conviven talleres y almacenes con viviendas unifamiliares tipo bajo, viviendas abandonadas y antiguos corrales. Las condiciones de esta calle resultan más llamativas, si cabe, teniendo en cuenta que su situación ya se denunciaba en el anterior diagnóstico de la ZTS (año 1.991).



Ilustración 6. Calle Solares de San Rafael. La zona de sombra de la izquierda es un corral.



Gráfico 7. Calles según su acerado.

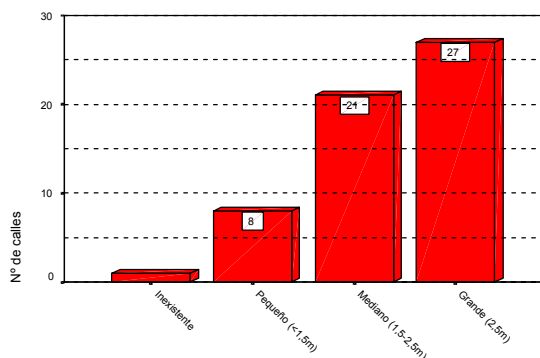

Fuente: Trabajo de campo. Elaboración propia.

A continuación en dirección Sur, hacia el Colegio Público Algafequi, existen unos bloques de edificios de 4 alturas y bajo en no muy buenas condiciones de conservación. Todos los bajos y la mayoría de las primeras plantas están protegidas por rejas. La iluminación de la zona que queda entre estas viviendas y el cementerio no es suficiente. Entre las viviendas y el Colegio existe una zona verde bien equipada de columpios y de plantas ornamentales, donde actualmente se ha instalado una pista de

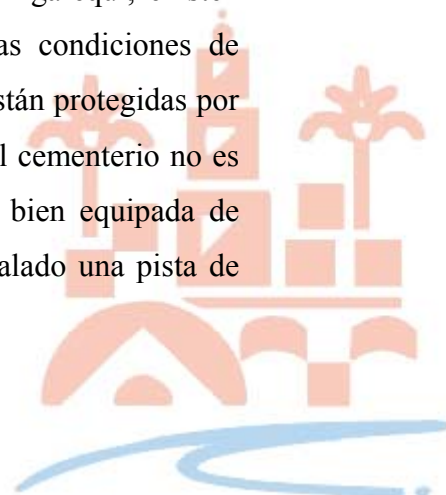

skate-board; se ha constatado que es utilizada como lugar de consumo de litronas. La limpieza del parque no suficiente y se encontraron restos de bebidas y baSuras de todo tipo junto a los muros del cementerio. La existencia de este tipo de restos es destacable teniendo en cuenta la cercanía del Colegio.

Gráfico 8. Calles según su iluminación artificial.

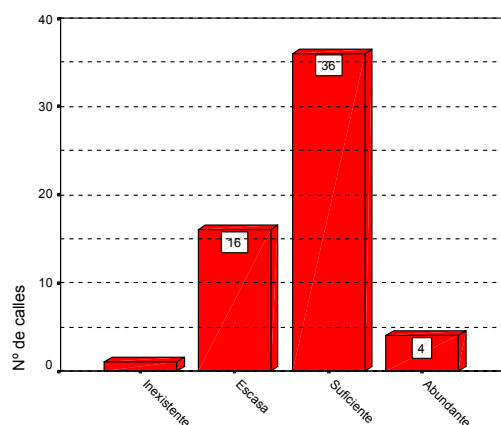

Fuente: Trabajo de campo. Elaboración propia.

El cementerio de San Rafael está rodeado en la parte que comparte con la zona habitada de la ZTS por zonas verdes de reciente creación, equipadas con bancos. Dicho cementerio tiene su acceso por la avenida de Libia. El espacio destinado a aparcamiento es claramente insuficiente, ya que apenas pueden albergar una decena de coches; esto provoca que se utilice como aparcamiento un solar adyacente al cementerio que tiene su salida (invadiendo la acera) a la avenida de Libia y que con la lluvia se inunda completamente. Junto a este solar baldío, existen otros, actualmente vallados y sin ningún uso.

La primera fase del Polígono de Fuensanta, construida por debajo del Colegio Algafequi, en torno a la Calle Manchester, es de bloques de viviendas de 4 alturas con soportales. Existen varias zonas de recreo/ocio. El trazado de estas calles es completamente geométrico y los viales superan los 20 metros. Poseen arbolado, abundante en algunos casos y zonas verdes con equipamiento de recreo (bancos, columpios etc.).



Una segunda fase en las viviendas construidas en el Polígono lo constituyen bloques de 8 alturas con bajos comerciales. La calidad de estas construcciones es mejor que la de la primera fase y poseen bajos que son utilizados para actividades comerciales (bares, pequeños comercios, supermercados, entidades bancarias ...). La anchura de las calles también supera los 20 metros y el arbolado es menos abundante que en la 1ª fase. Entre los bloques existen zonas de ocio y tiempo libre, algunas de ellas equipadas de bancos y columpios y otras construcciones para juegos.

Gráfico 9. Calles según el arbolado.

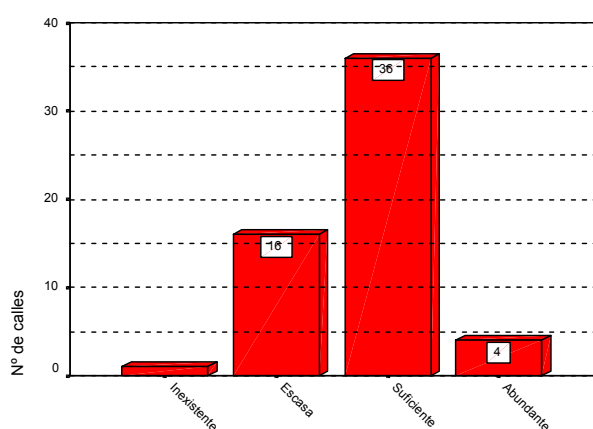

Fuente: Trabajo de campo. Elaboración propia.

En la acera Norte de la avenida Francisco Pizarro existen edificaciones del mismo tipo que las de la primera fase. Entre ellas, en la Calle *Carraholero*, junto a la Parroquia Nuestra Señora de Linares, se ha localizado un bloque de viviendas de una altura más baja, y en muy malas condiciones; además, se tienen sospechas fundadas de que alguno de los pisos es un foco de prostitución. Las zonas verdes y de recreo no son tan abundantes en esta zona.



Ilustración 7. Calle Carraholero, junto a la Parroquia Nuestra Señora de Linares.



En la acera Sur de Francisco de Pizarro, hasta la avenida de Nuestra Señora de la Fuensanta, las edificaciones son de bloques de alrededor de 7 alturas con bajos comerciales de construcción bastante más reciente que la del resto del Polígono. El contraste que se produce en esta avenida entre estas viviendas y las de la acera Norte es evidente en cuanto a calidad y a significación de nivel de vida. El tamaño de estas calles, sin ser pequeño (15 metros), no es tan grande como las avenidas de las zonas ya descritas.



Ilustración 8. Aceras izquierda y derecha de la Avenida de Nuestra Señora de Fuensanta.



Por último, toda la zona del Polígono Santuario mantiene la tipología bastante homogénea de las edificaciones de la primera fase. Sin embargo, el equipamiento de zonas verdes y de recreo de esta zona es significativamente mayor que la del Polígono de Fuensanta.

Las posibilidades de nuevas construcciones en el futuro son limitadas debido a la escasez de suelo en la ZTS.

Los focos de contaminación acústica más destacables son las avenidas Campo Madre de Dios y la avenida de Libia. El único foco de contaminación ambiental observado, debido a los malos olores que provoca, es el que constituye el Matadero Municipal.

La industria de toda la ZTS sigue estando concentrada en el polígono por lo que el barrio, a semejanza de los demás, tampoco presenta zonas industriales.

La mayor densidad de tráfico se produce en las avenidas Campo Madre de Dios y avenida de Libia; en menor medida en las avenidas que cruzan el barrio: Nuestra Señora de la Fuensanta, Ministerio de la Vivienda, Francisco Pizarro, Fernando de Magallanes. El tráfico en los polígonos de Fuensanta y Santuario es escaso.

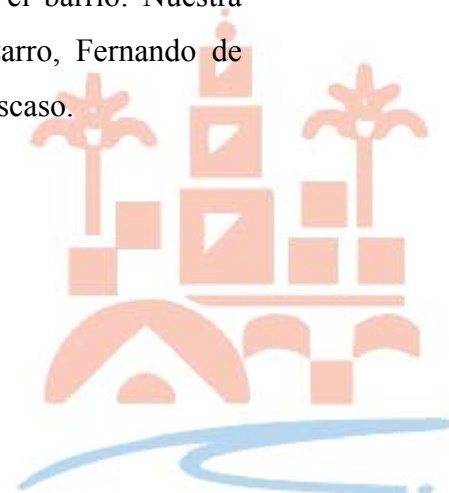

Las grandes avenidas tienen el tráfico regulado mediante semáforos, ninguno sonoro. En el interior del barrio, donde el tráfico es mucho menor, tan sólo existen pasos de peatones.

No se han constatado serios problemas de aparcamiento en ninguna zona del barrio.

Tabla 7. Tráfico y señalización de las calles.

	Total
Placas indicativas	89
Indicadores de dirección	9
Número de calles	57

Fuente: Trabajo de campo. Elaboración propia.

	Total
Intersecciones sin regulación de tráfico	47
Intersecciones con pasos de cebra	18
Semáforos	39
Semáforos sonoros	0
Número de calles	57

Fuente: Trabajo de campo. Elaboración propia.

Las líneas de autobuses urbanos del barrio se encuentran en Virgen del Mar (líneas 3), Virgen Milagrosa (línea 7), cercanías del cementerio de San Rafael (línea 7) y Campo Madre de Dios (línea 7). Nótese que todas ellas son calles y avenidas que circundan el barrio, pero no existe ninguna parada en el interior del mismo.

Tabla 8. Equipamiento.



	Suma
Rampas en el acerado	32
Buzones	4
Cabinas telefónicas	8
Contenedores de residuos sólidos urbanos	93
Paradas de taxis	1
Paradas buses urbanos	8
Marquesinas	8
Número de calles	57

Fuente: Trabajo de campo. Elaboración propia.

Existe una parada de taxis en avenida Nuestra Señora de la Fuensanta.



Mapa 6: Barrio de Fuensanta-Santuario.

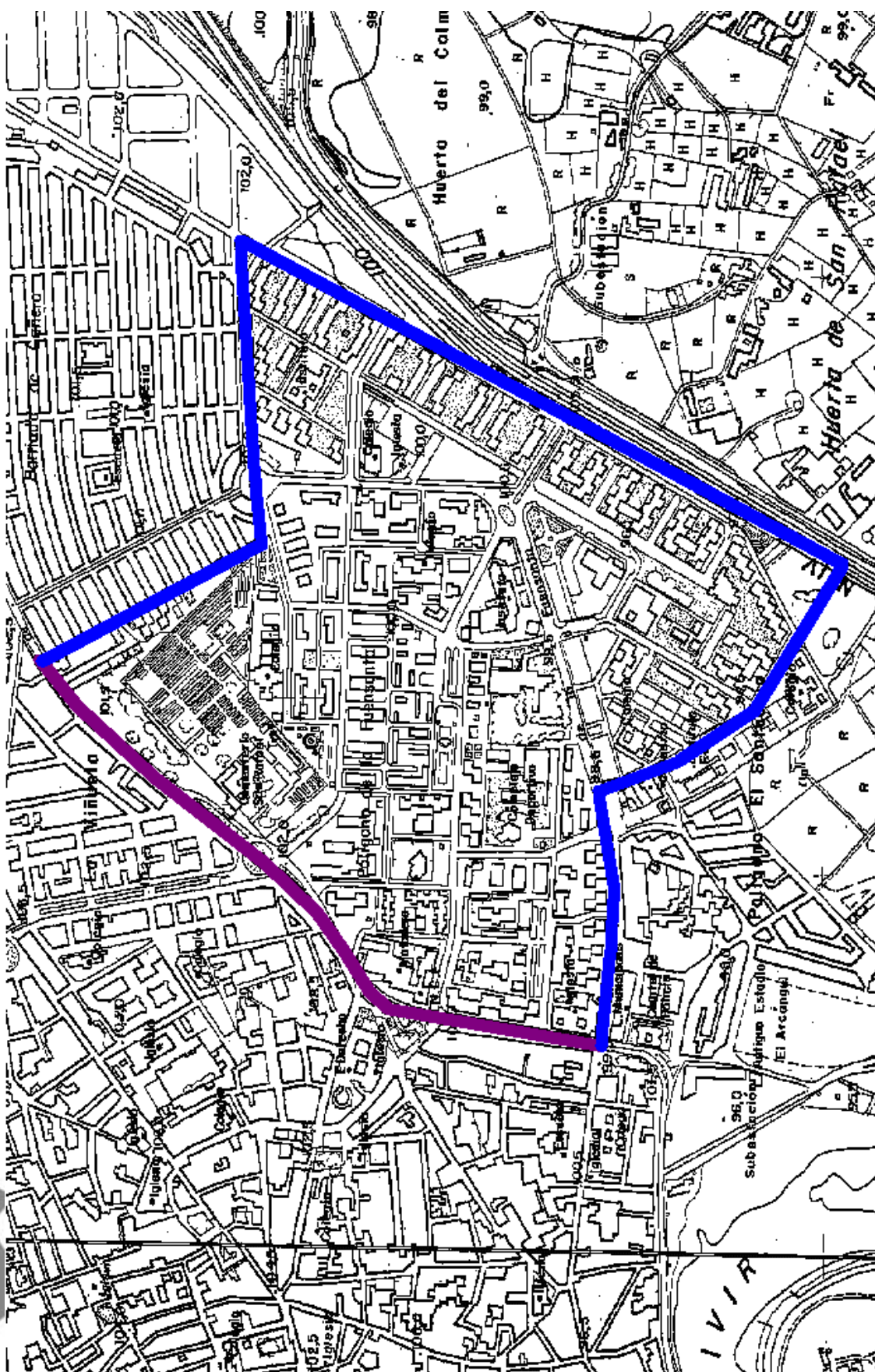

Fuente: Instituto de Cartografía de Andalucía. Mulhacén. Elaboración propia.



2.4. Parque Fidiana

El barrio tiene una superficie aproximada de 150.000 m², lo que supone el 6,12% y el 0,03% de la superficie de la zona urbana y de la ZTS respectivamente. Su población actual es de 2.593 habitantes y su densidad de población es de 173 habitantes por hectárea.

Se sitúa en la acera Sur de la avenida de Libia, por encima del barrio Cañero. Este barrio se originó cuando, a mediados de los años 50, se comienza la urbanización de lo que hoy es la avenida de Libia sobre el trazado de la antigua nacional IV, aunque su consolidación se ha producido a partir de los años 80.

Su trazado es regular y está formado por 8 calles con una anchura en torno a los 20 metros. El acerado de estas calles es en su mayoría superior a los 2'5 metros y se encuentra en buen estado. Sin embargo, en la calle que colinda con el barrio de Cañero y que llega a la avenida de Libia hay que destacar el deficiente acerado y el pésimo pavimento de la calle en toda su extensión. También se ha de constatar que el acerado posee barreras arquitectónicas para minusválidos en todo el barrio.

Gráfico 10. Calles según el tamaño de su acerado

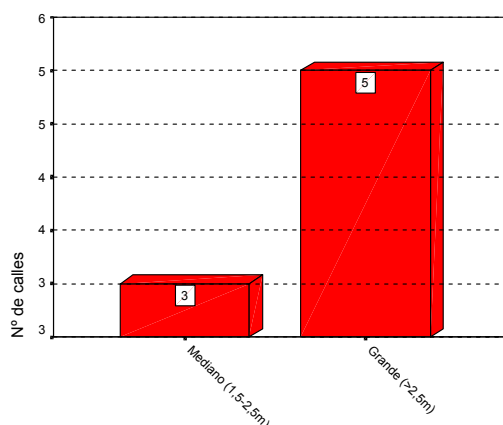

Fuente: Trabajo de campo. Elaboración propia.

El trazado de las calles es ortogonal, con orientación Norte-Sur en todas las que conducen a la avenida de Libia. Las que limitan el barrio con Cañero son algo más



estrechas que el resto y tienen un trazado paralelo entre ellas y en ángulo de 35° respecto a las anteriores.

Ilustración 9. Vista parcial de una de las calles del barrio.



La iluminación de las calles es, en general, suficiente.

Gráfico 11. Calles según su iluminación artificial.

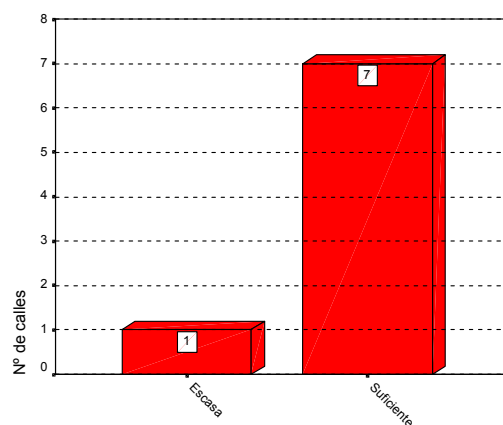

Fuente: Trabajo de campo. Elaboración propia.



Existen varios tipos de edificaciones que a continuación describimos.

El primer tipo, en el límite entre el barrio y Cañero, lo constituyen bloques de edificios de VPO, de 3 alturas más bajo, construidos en 1.980, con acceso para minusválidos. Cada bloque cuenta con garaje propio.

En el interior del barrio se han construido viviendas de hasta 6 alturas cuya antigüedad puede superar los 20 años, con soportales en vez de bajos y sin equipamiento interior de recreo ni esparcimiento.

Por último, en gran parte de la Avenida de Libia se han construido más recientemente (1.987) bloques de edificios en torno a las 6 alturas con bajos comerciales (explotados en su mayoría) y equipamiento interior de jardines, zonas de recreo e incluso piscina.

El equipamiento industrial del barrio lo conforman, por un lado, las naves industriales que hay en la avenida de Libia junto al Parque (con poca actividad): estas naves se construyeron en torno a la antigua nacional IV y hoy por hoy se encuentran rodeadas por zonas completamente habitadas y urbanizadas. Hay que hacer notar que entre estas naves industriales aún existen algunas viviendas de una planta que se han constatado habitadas.

Además, fuera ya del contorno del barrio, en la salida de la avenida de Libia hacia la actual nacional IV se ha creado una zona de naves industriales donde también se sitúa el centro comercial PRYCA.

Las edificaciones en el futuro se reducen a las que puedan realizarse en las naves industriales más antiguas que, según el nuevo PGOU, deben desaparecer y dejar paso a viviendas y en la zona entre el PRYCA y la Calle Olimpo, donde existen dos solares ahora mismo baldíos (uno situado tras el Parque y junto al IES Fidiana) de los que desconocemos sus propietarios. Más allá de estas actuaciones puntuales, es imposible la expansión del barrio.



Ilustración 10. Solar inutilizado en el interior del barrio.



Las zonas verdes del barrio, más allá de las que algunos bloques poseen y que no son públicas, se reducen al Parque situado en la avenida de Libia y que da nombre al barrio. Se trata de una zona enteramente ajardinada y equipada con bancos. No está pavimentada: eso provoca que la lluvia lo inutilice por completo en época de lluvia, ya que su drenado es muy deficiente. Se ha constatado que es utilizado para el consumo de “litronas”. Su estado de limpieza es aceptable.

El arbolado de las calles es en su mayoría inexistente o escaso.

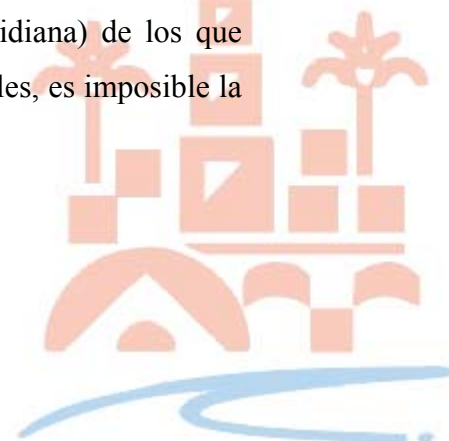

Gráfico 12. Calles según su arbolado

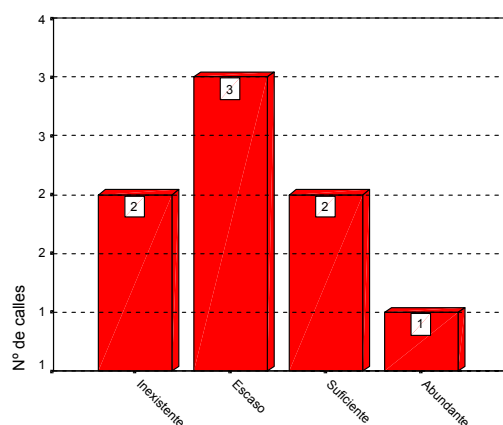

Fuente: Trabajo de campo. Elaboración propia.

Las zonas de recreo y esparcimiento se encuentran en algunos pasajes entre los edificios más nuevos construidos y algunas de ellas cuentan con equipamiento de columpios para niños. Además, el solar junto al IES Fuensanta es utilizado también como zona de recreo, ya que se le ha habilitado una pista de baloncesto (aunque no está pavimentada) y presenta el problema del drenaje de agua en cuanto llueve.

En cuanto a contaminación se refiere, se ha observado que algunos de los solares baldíos son utilizados en parte como escombreras. Además, la avenida de Libia, con un tráfico denso y rápido, es foco de contaminación ambiental y sobre todo acústica. Este problema no es acuciante en la zona más poblada del barrio, entre las calles Saturno y Olimpo, pero sí lo es en la zona anterior al Parque, junto a las naves industriales más antiguas.

El tráfico de todo el barrio se concentra en la avenida de Libia. En el interior es escaso.

La disponibilidad de aparcamiento es amplia, sobre todo en el interior del barrio. En la parte de la avenida de Libia no es tan abundante, pero tampoco puede hablarse de escasez. Sin embargo, se ha constatado que es práctica habitual el aparcamiento en doble fila en esta zona. Donde sí se ha constatado un serio problema de aparcamiento es en la entrada del barrio desde el centro de la ciudad por la avenida de Libia: en esta zona la acera está limitada por pivotes para evitar que los coches la invadan; sin embargo,

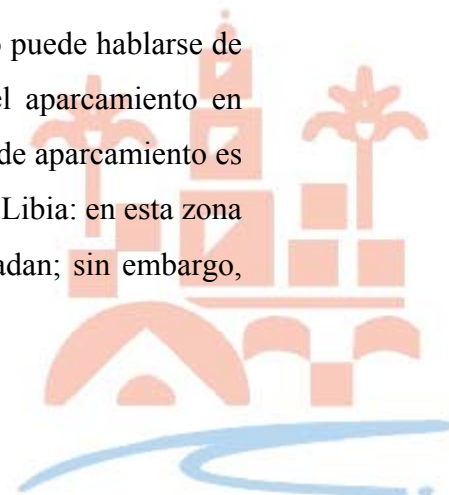

lejos de solucionar el problema esto ha provocado que los coches taponen la acera y la invadan en la zona donde desaparecen los pivotes, constituyendo una gran barrera arquitectónica para cualquier peatón con movilidad reducida.

Tabla 9. Tráfico y señalización de las calles.

	Total
Placas indicativas	14
Indicaciones de situación	0
Indicaciones de dirección	4
Número de calles	8

Fuente: Trabajo de campo. Elaboración propia.

	Total
Intersecciones sin regulación de tráfico	7
Intersecciones con pasos de cebra	2
Semáforos	4
Semáforos sonoros	0
Número de calles	8

Fuente: Trabajo de campo. Elaboración propia.

La señalización hacia otras direcciones se reducen a la existentes en Avda. de Libia. También en ella se hallan los únicos semáforos del barrio (ninguno sonoro) que facilitan el acceso desde el barrio a la avenida.

Hay algunas intersecciones sin regulación alguna del tráfico (en lo que a los peatones se refiere) en el interior del barrio.

Existen dos buzones de correos disponibles y tan sólo una cabina de uso público.

Tabla 10. Equipamiento.



	Total
Rampas en el acerado	0
Buzones	2
Cabinas telefónicas	1
Contenedores de residuos sólidos reciclaje	11
Paradas de taxis	0
Paradas buses urbanos	1
Paradas buses interurbanos	1
Número de calles	8

Fuente: Trabajo de campo. Elaboración propia.

La única parada de autobuses urbanos se encuentra en la avenida de Libia (línea 4). También existe una parada de la línea interurbana de Alcolea- Barriada El Ángel.



Mapa 7: Barrio de Parque Fidiana.

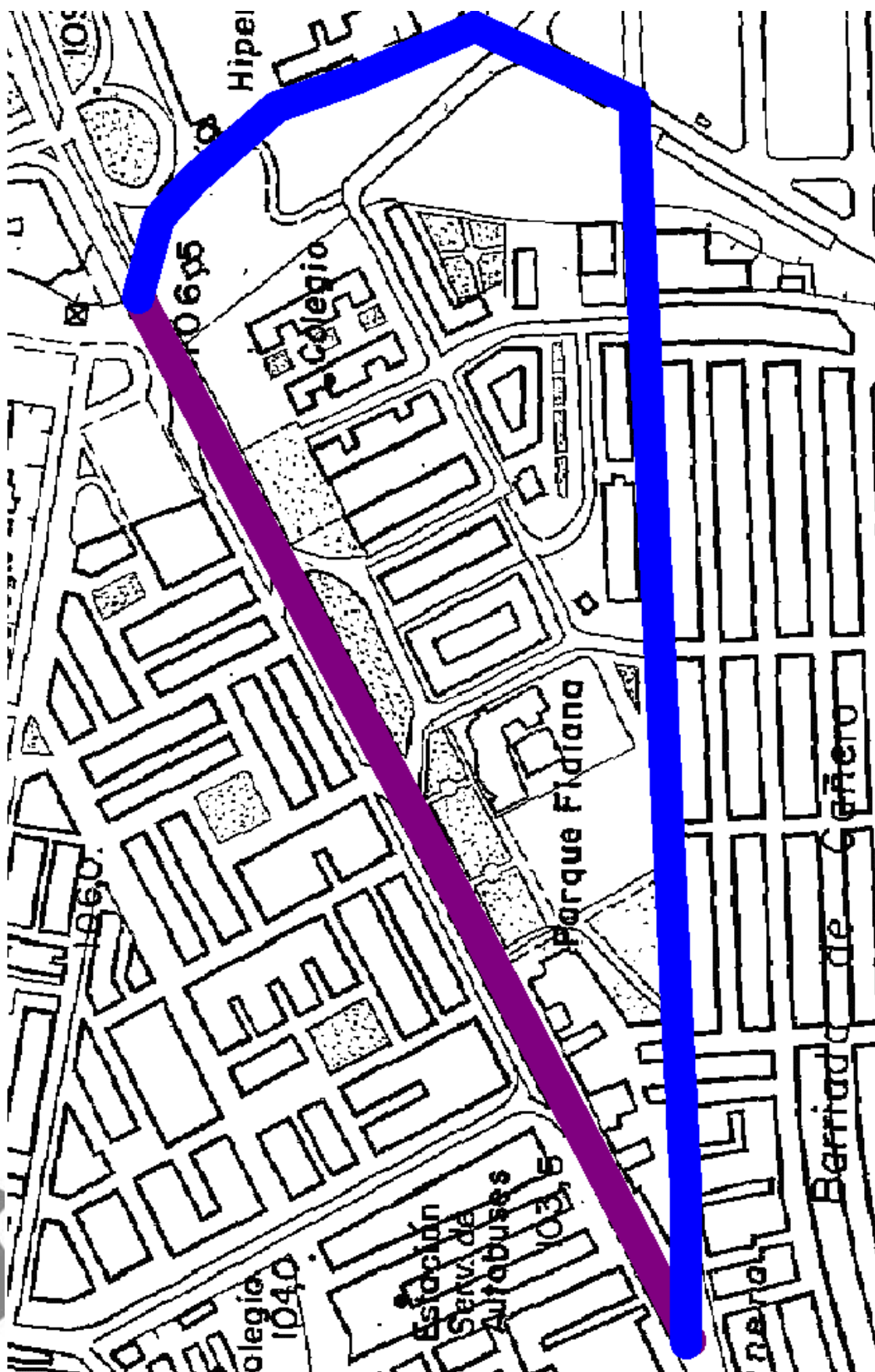

Fuente: Instituto de Cartografía de Andalucía. Mulhacén. Elaboración propia.



2.5. Zona periurbana

La Zona periurbana de esta ZTS es la mayor de toda la ciudad pues tiene una superficie de 530,06 Km², lo que supone el 99,44% de la superficie de la ZTS. Su población actual es de 5.655 habitantes y su densidad de población es de 11 habitantes por Kilómetro cuadrado. Dentro de la Zona periurbana se distinguen 3 zonas: Alcolea, Las Quemadas y Diseminado.

Alcolea está conformada por dos grupos de población: el mismo Alcolea y la Barriada del Angel. Además, incluye las urbanizaciones de Sol, Valenzoneja, Encinares de Alcolea, Porrillas-Los Amigos, El Ángel, La Ribera Baja, La Rabada y Ampliación de Alcolea. También hay que mencionar el Hospital Psiquiátrico, que el CPD incluía como núcleo de población de la entidad singular de Nuestra Señora de Linares, perteneciente a la ZTS de Levante pero que en el ámbito de los Servicios Sociales pertenece a esta ZTS. Esta zona es la más poblada de las tres con 4.843 habitantes y tiene una superficie aproximada de 7 Km², lo que supone una densidad de población de 7 habitantes por hectárea, siendo la pedanía más importante del municipio junto con la de Villarrubia (ZTS de Sebastián Cuevas).

La tipología de construcción básica que existe en los dos núcleos de población es la casa unifamiliar adosada tradicional, aunque en Alcolea se localizan en los alrededores de la antigua nacional IV algunos bloques de pisos de 3 y 4 alturas. El futuro crecimiento está ordenado por el nuevo PGOU que apuesta por las pedanías y establece actuaciones propias para los mismos para ordenar el crecimiento y establecer el equipamiento e infraestructura que mejore la calidad de vida de esta población. Así, se propone un nuevo centro escolar, un recinto ferial, un centro social, un pequeño ambulatorio con especialidades que complemente el actual centro médico, un polideportivo, el parque del Guadalquivir y un puente sobre el mismo que aproxime los dos núcleos, mejora de la carretera de acceso a la barriada del Ángel, vallado del ferrocarril, etc.

Precisamente respecto a los problemas que genera el ferrocarril en Alcolea, es importante señalar que el paso a nivel que está en el centro de la población no ofrece

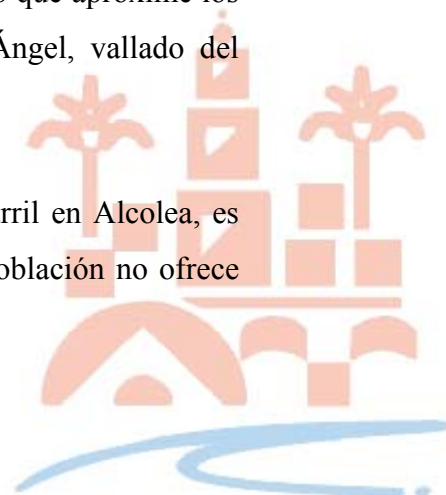

protección ninguna para el ciudadano de a pié, tan sólo una pequeña valla para los automóviles.

En lo que se refiere a las urbanizaciones, todas son parcelaciones no legalizadas y sólo las urbanizaciones de El Sol, Valenzoneja, Encinares de Alcolea están en suelo urbano. Estas urbanizaciones, al igual que otras que existen en el municipio, carecen de redes de abastecimiento de agua potable y de alcantarillado. Así, para dar solución al problema de ilegalidad, el nuevo PGOU propone la consolidación de las mismas a través de planes especiales para cada una de ellas y declarar para ello todo este suelo como urbanizable.



Mapa 8: Entidad Singular de Alcolea.

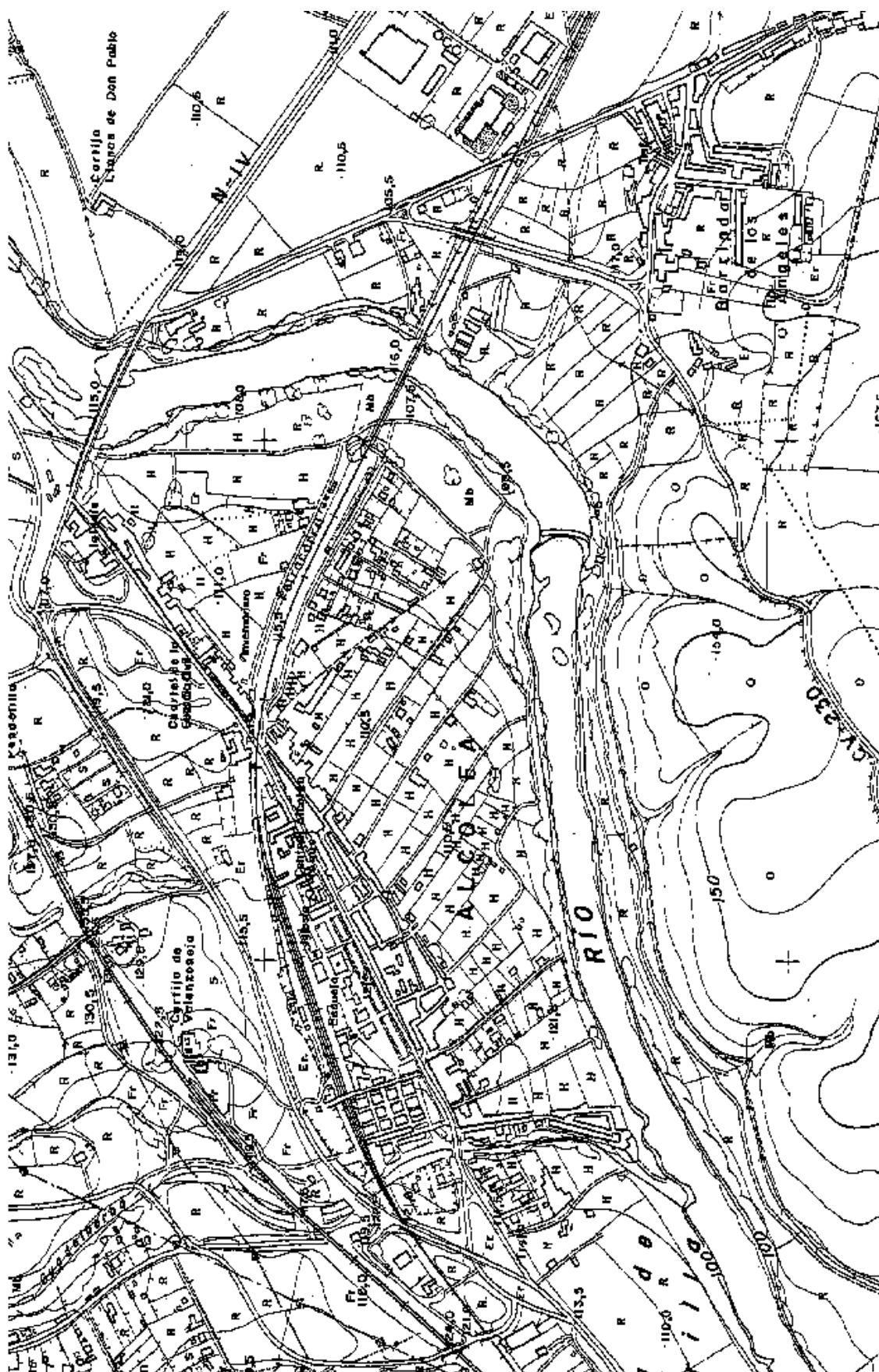

Fuente: Instituto de Cartografía de Andalucía. Mulhacén. Elaboración propia.

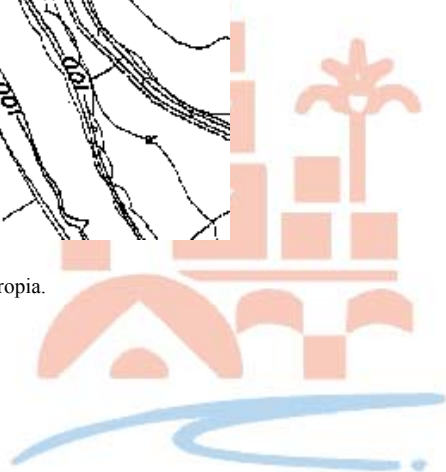

Las Quemadas está conformada por varias urbanizaciones: Las Quemadas Altas, Las Quemadas bajas (Zona Sur y Norte), Las Quemadillas, La Campiñuela, Llanos de la Vega, Los Ciruelos y Montón de Tierra y varios enclaves de población: El Arenal, Camino Carbonell, Universidad Laboral, Huerta de la Cruz, Camino Lope García y diseminado. Esta zona tiene una población de 812 habitantes y una superficie aproximada de 10 Km², lo que supone una densidad de población de casi 1 habitante por hectárea, muy desarticulada y sin ningún núcleo de población principal, pues la mayoría de la población se concentra en las urbanizaciones enumeradas. Al igual que en Alcolea, estas parcelaciones son no legalizadas y, en este caso, todas están construidas sobre suelo no urbanizable y con características similares a las comentadas anteriormente. El nuevo PGOU arbitra también en este caso la misma solución que en el caso anterior, la legalización y la aplicación de planes especiales.

Dentro de esta zona periurbana se encuentra el Campus Universitario de Rabanales, perteneciente a la Universidad de Córdoba. Dicho Campus cuenta para su acceso con una parada de línea de RENFE, parada de autobuses y está conectada con la carretera N-IV.

En las proximidades del campus también se encuentra el Tanatorio Municipal de Córdoba.

Para terminar, indicar que el nuevo PGOU al proponer el crecimiento de la ciudad la engloba dentro del ordenamiento del casco urbano y proyecta para estos terrenos situados a la derecha de la Variante Este dirección a Cerro Muriano, varios usos. Se pretende construir un área industrial de carácter terciario con un parque tecnológico y una ciudad del Transporte para crear un eje logístico junto al actual polígono industrial de “Las Quemadas”, un área residencial con 1837 viviendas en tres zonas que se llaman Ciudad Jardín de Levante, Camino de los Torsos y Cerro del Cortijo y equipamiento colectivo con una ciudad deportiva y zonas verdes, entre los que destaca los parques de Levante y Asland entre otros.

Por último, la zona que hemos denominado Diseminado es una gran proporción de terreno (512,93 Km²) que básicamente engloba toda la campiña que se encuentra al Sur de la N-IV y gran parte del territorio que existe entre la autovía y el río y que apenas



tiene población, pues en el padrón de 1.998 se contabilizaban en los enclaves de Los Cansinos, Lope Amargo y Prágdena, con carácter diseminado, 37 habitantes; es decir, un desierto a nivel de población. La zona presenta un importante número de kilómetros de carreteras que en algunos tramos se encuentran en muy mal estado y que obliga a los turismos a sortear los baches y los hundimientos de la calzada para evitar rozarse los bajos y quedarse atrapado. Aunque existe señalización del problema no se esperaba que el estado fuese tan malo y sólo se puede explicar por el hecho de que ante la escasez de recursos para mantener la redes viarias, éstos se utilicen en las carreteras más frecuentadas.



3. Características demográficas de la ZTS

3.1. Población total de la ZTS

La población de la zona urbana de la ZTS es de 32.421 habitantes, el 11% de la población total urbana de la ciudad (según el Padrón Municipal de Enero de 1.998). Esta cantidad supone un descenso del 4% respecto de la población de 1.991.

Gráfico 13. Población de la zona urbana de Córdoba por ZTS's.

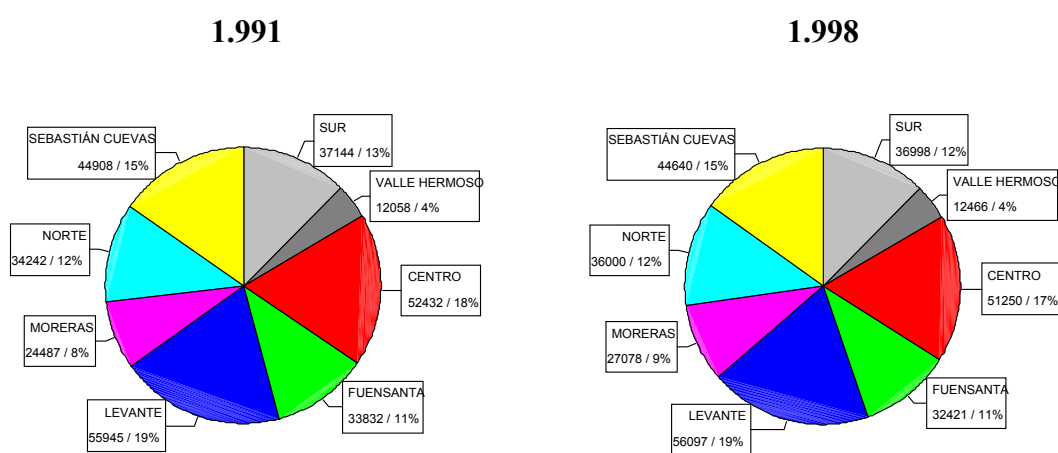

Fuente: Censo de Población 1.991.

Elaboración propia.

Fuente: Padrón Municipal de Habitantes 1.998.

Elaboración propia.

La población de la zona periurbana es de 5.599 habitantes, 4.843 en la entidad singular de Alcolea y 812 en la de Las Quemadas, lo que supone el 15% de la población total de la ZTS.



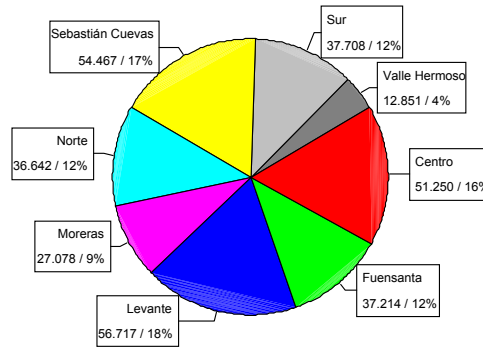

Fuente: Padrón Municipal de Habitantes 1.998.
Elaboración propia.

3.2. Distribución de la población por barrios y núcleos de población

La composición de la ZTS en barrios queda reflejada en el Gráfico 14.

Gráfico 14. Población de la zona urbana de la ZTS por barrios.

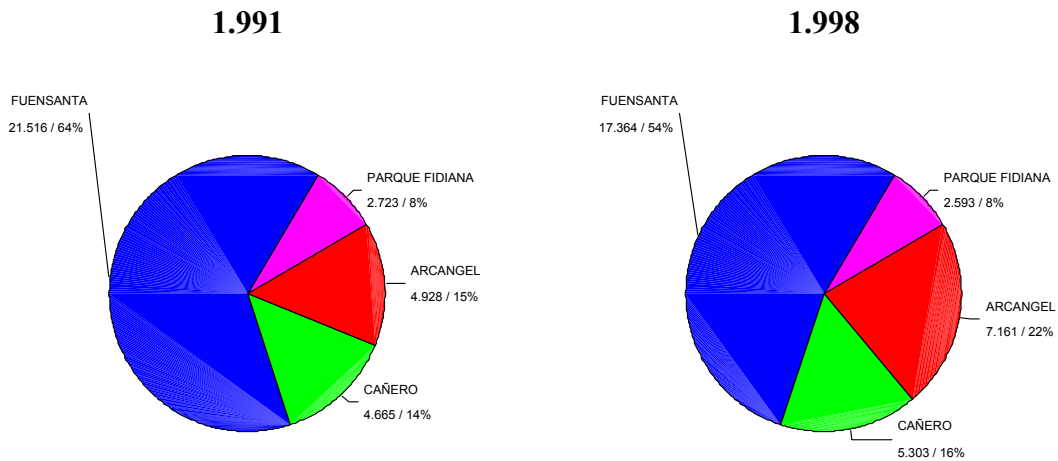

Fuente: Censo de Población 1.991.
Elaboración propia.

Fuente: Padrón Municipal de Habitantes 1.998.
Elaboración propia.

Aunque ha perdido población respecto de 1.991, Fuensanta soporta el mayor porcentaje de población de la ZTS, ya que supone el 54% de su población.



En la Tabla 11 aparece la evolución de la población de los núcleos más importantes de población (barrios y entidades singulares). Resultan llamativos tanto el fuerte incremento de Arcángel como la pérdida de población de Fuensanta.

Tabla 11. Población de la ZTS por núcleos.

Barrio	Población 1991	Población 1998	% crecimiento
Arcángel	4928	7161	45,31%
Cañero	4665	5303	13,68%
Parque Fidiana	2723	2593	-4,77%
Fuensanta	21516	17364	-19,30%
Alcolea	-	4843	-
Las Quemadas	-	812	-

Fuente: Censo de Población 1.991. Padrón Municipal 1.998.

Elaboración propia.

3.3. Estructura demográfica

El Gráfico 15 permite describir la estructura de la población de la zona urbana.

Gráfico 15. Pirámides de población de la zona urbana de la ZTS.

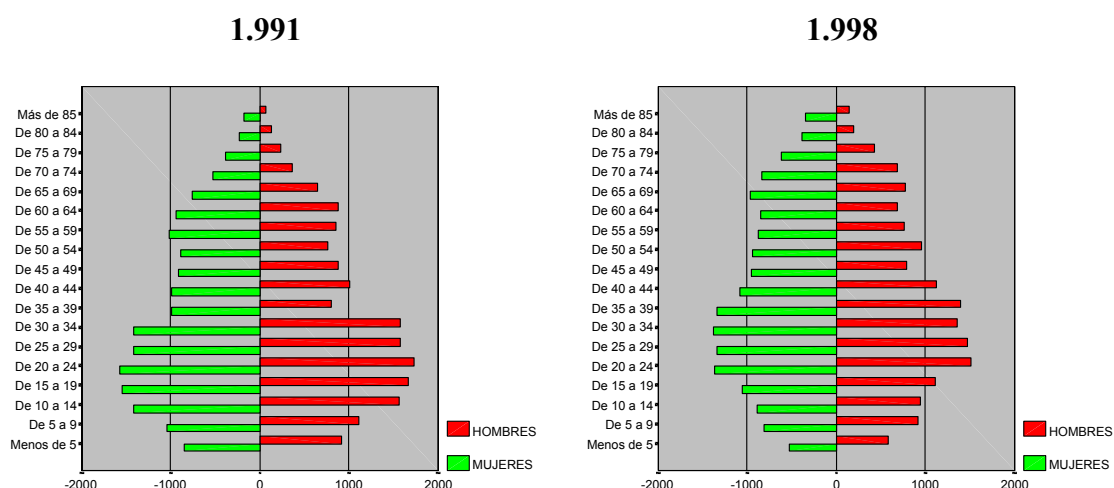

Fuente: Censo de Población 1.991.

Elaboración propia.

Fuente: Padrón Municipal de Habitantes 1.998.

Elaboración propia.

- La estructura de la población es de tipo piramidal clásica a partir de los 20 años. Hasta esta generación se observa que la forma es de pirámide invertida. Esta característica es común con el resto de la ciudad y está provocada, principalmente, por la acusada tendencia al descenso de la natalidad que en España se produce desde hace dos décadas.
- Además del descenso en la población infantil, también se observa una leve pérdida de población joven y adulta, particularmente entre 15 y 25 años.

La relación entre el número de hombres y mujeres en los distintos núcleos (Gráfico 16) es muy dispar. Además, la evolución de esta relación también ha sido distinta.

Por una parte, y como sucede en el resto del municipio, hay más mujeres que hombres en la zona urbana y más hombres que mujeres en la zona periurbana.

En términos comparativos, la zona urbana posee un porcentaje de varones superior al del total del municipio, aunque mientras que en éste se mantiene el porcentaje desde 1.991, en la zona urbana de la ZTS la tendencia es a la baja.

Gráfico 16. Proporción de masculinidad.

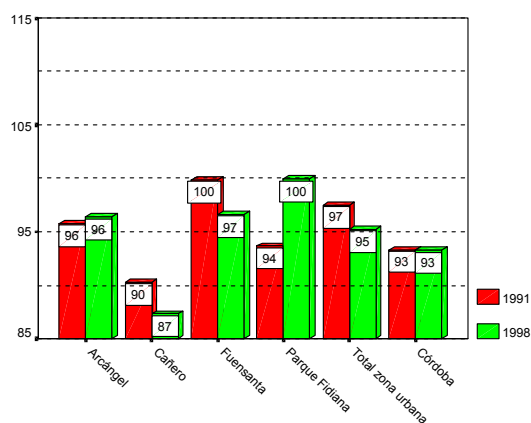

Fuente: Censo de Población 1.991. Padrón Municipal 1.998.
Elaboración propia.

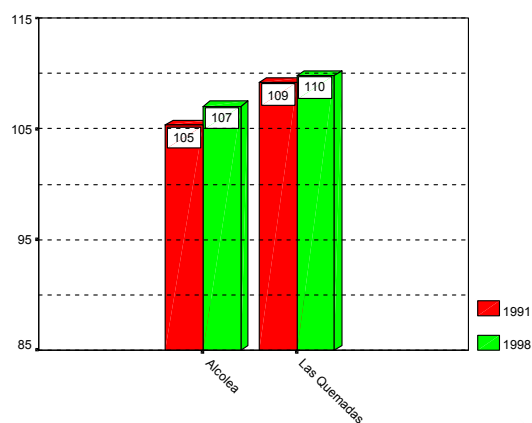

Fuente: Censo de Población 1.991. Padrón Municipal 1.998.
Elaboración propia.

Resulta llamativa la escasez de varones en Cañero (87 varones por cada 100 mujeres), y con tendencia a descender aún más. Igualmente llamativo, pero en sentido contrario, resulta el elevado porcentaje de varones en Las Quemadas (110%).

También es muy significativo el aumento del porcentaje de varones en Parque Fidiana desde 1.991, hasta alcanzar el equilibrio entre varones y mujeres. En Arcángel también crece el porcentaje de varones, pero de forma mucho menos acusada.

En la zona periurbana se incrementa el porcentaje de varones desde 1.991, aumentando las diferencias respecto de la zona urbana y el municipio.

Tabla 12. Población de la ZTS por grupos de edad (1.991).

Núcleo	Infancia (<15)	Juventud (15-29)	Adultos (30-64)	3ª edad (>65)
Arcángel	29,36%	22,93%	40,04%	7,67%
Cañero	14,36%	23,90%	41,37%	20,36%
Fuensanta	19,00%	30,50%	41,55%	8,96%
Parque Fidiana	25,93%	25,60%	39,00%	9,47%
Total zona urbana	20,43%	28,09%	41,10%	10,38%
Córdoba	21,67%	26,09%	40,75%	11,50%
Alcolea	21,50%	27,47%	39,07%	11,97%
Las Quemadas	20,46%	30,06%	38,20%	11,27%

Fuente: Censo de Población 1.991.

Elaboración propia.

La estructura de la población por grupos de edad (infancia, juventud, adultos, mayores) también es muy heterogénea en la ZTS y ha sufrido cambios significativos desde 1.991.

En la zona urbana se ha producido un fuerte descenso en la infancia desde el 20% en 1.991 hasta el 14% en 1.998; también el porcentaje de jóvenes ha descendido del 28% en 1.991 hasta el 24% en 1.998; evidentemente, los porcentajes de población adulta y de mayores se han incrementado en la misma medida. Hay que hacer notar que aunque la estructura de los sectores de edad son bastante similares a los del municipio, el grupo más dispar es el de los mayores, superior en la zona urbana de la ZTS.

Esta tendencia al envejecimiento de la ZTS se hace muy patente en el barrio de Fuensanta, donde el porcentaje de la 3ª edad se ha duplicado desde 1.991.



La estructura y la tendencia en la zona periurbana es muy similar a la de la zona urbana. Sólo notar que Las Quemadas está levemente más envejecida que Alcolea y que el global del municipio.

Tabla 13. Población de la ZTS por grupos de edad (1.998).

Núcleo	Población Total	Infancia (<15)	Juventud (15-29)	Adultos (30-64)	3ª edad (>64)
Arcángel	7.161	16,42	26,88	46,63	10,07
Cañero	5.303	9,92%	21,80%	41,13%	27,15%
Fuensanta	17.364	13,07%	24,88%	44,09%	17,97%
Parque Fidiana	2.593	27,54%	17,62%	50,87%	3,97%
Total zona urbana	32.421	14,45%	24,24%	44,71%	16,61%
Alcolea	4.843	16,21%	23,42%	45,59%	14,78%
Las Quemadas	812	15,89%	24,38%	43,35%	16,38%
Córdoba	317.051	14,97%	24,33%	44,91%	15,79%

Fuente: Padrón Municipal de Habitantes 1.998.

Elaboración propia.

La proporción de dependencia (Gráfico 17) es el promedio de personas menores de 15 años o mayores de 65 por cada 100 personas entre 16 y 64 años. Este indicador mide el promedio de niños y pensionistas que tendría que mantener necesariamente cada individuo potencialmente activo (entre 16 y 65 años). Así, por ejemplo, una proporción de dependencia del 59% indica que hay 59 personas menores de 16 años o mayores de 65 por cada 100 entre 16 y 65.

Gráfico 17. Proporción de dependencia

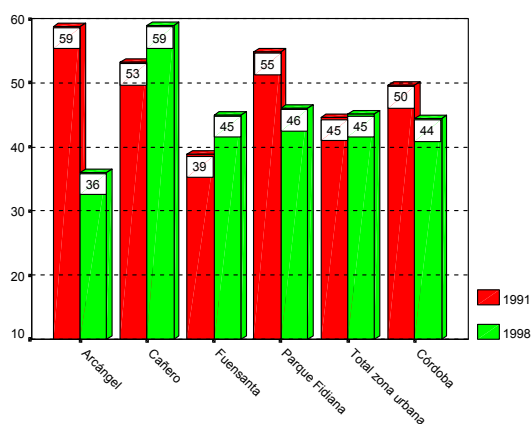

Fuente: Censo de Población 1.991. Padrón Municipal 1.998.

Elaboración propia.

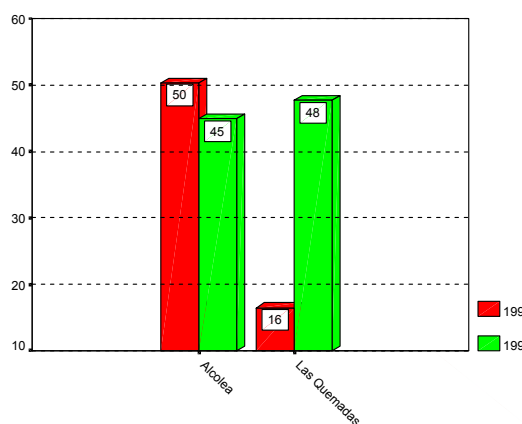

Fuente: Censo de Población 1.991. Padrón Municipal 1.998.

Elaboración propia.

En términos globales el comportamiento de la proporción de dependencia de la ZTS es similar al del municipio. Sin embargo, se observa que en el municipio la tendencia desde 1.991 ha provocado un descenso del 6% mientras que la ZTS ha mantenido la proporción.

Además, internamente existen grandes diferencias entre las zonas de la ZTS: Fuensanta y Parque Fidiana se sitúan en torno a la media; sin embargo, Arcángel destaca por situarse muy por debajo de la media y Cañero muy por encima: dicho de otra forma, la proporción de población dependiente en Cañero es muy superior al de la ZTS y del municipio y la de Arcángel muy inferior.

La evolución del indicador desde 1.991 también es muy heterogénea entre las distintas zonas: Cañero, Fuensanta y Las Quemadas lo incrementan, mientras que Arcángel, Parque Fidiana y Alcolea descienden. Resultan especialmente llamativos el descenso de Arcángel y el fuerte incremento de Las Quemadas.

Gráfico 18. Proporción de progresividad demográfica.

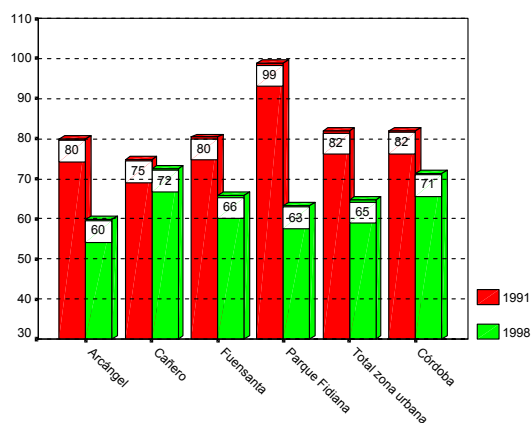

Fuente: Censo de Población 1.991. Padrón Municipal 1.998.

Elaboración propia.

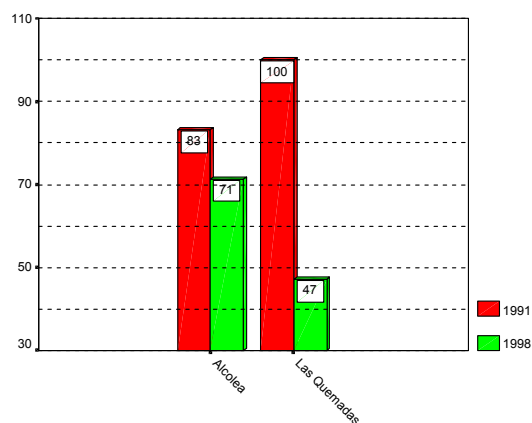

Fuente: Censo de Población 1.991. Padrón Municipal 1.998.

Elaboración propia.

La proporción de progresividad demográfica es el promedio de niños entre 0 y 4 años por cada 100 niños entre 5 y 9 años. Se utiliza como indicador de la evolución de la natalidad, ya que si esta razón está por encima del 100%, el número de recién nacidos (de 0 a 4 años) se incrementa respecto de los últimos 5 años. Este 100% garantiza la estabilidad de la población (siempre que no se produzcan emigraciones), pero



porcentajes por debajo indican que la población descenderá si no se producen inmigraciones o si la natalidad no aumenta de manera significativa.

El primer aspecto destacable respecto de la proporción de progresividad demográfica en la ZTS es la evolución claramente a la baja que se ha producido desde 1.991; no obstante, esa tendencia es común con el resto del municipio.

Hay que notar que el promedio dentro del casco urbano es inferior al del municipio, así que se prevé que la población disminuya en la ZTS en mayor medida más que en el resto de la ciudad, a no ser que el efecto del descenso relativo de los nacimientos se vea corregido por la llegada de población desde fuera de la ZTS.

Dentro de los barrios, Cañero es el que cuenta con una mayor proporción (72%) y Arcángel posee la menor (60%). Resulta muy llamativo el fuerte descenso acaecido en Parque Fidiana, desde el 99% en 1.991 hasta el 63% en 1.998.

En la zona periurbana lo más destacable sin duda es la proporción de Las Quemadas, de tan sólo el 47%. Téngase en cuenta que esta cifra indica que hay más del doble de niños entre 5 y 9 años que de niños entre 0 y 4 años. Este fenómeno es aún más llamativo teniendo en cuenta que en 1.991 este porcentaje era del 100%.

A continuación se comenta con detalle la evolución de la estructura de la población por sexo y edad a través de sus pirámides.

3.3.1. Arcángel



Gráfico 19. Pirámides de población de Arcángel.

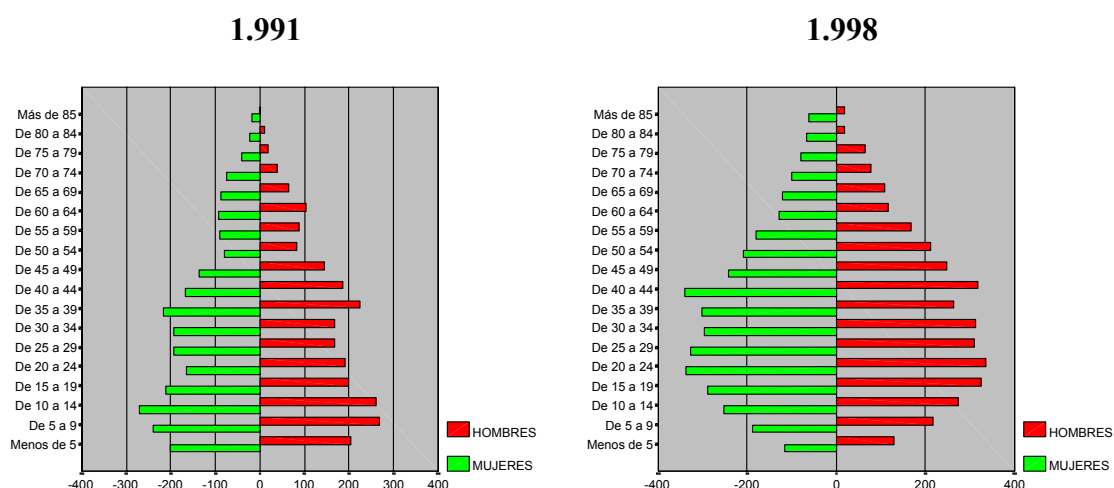

Fuente: Censo de Población 1.991.

Elaboración propia.

Fuente: Padrón Municipal de Habitantes 1.998.

Elaboración propia.

- En 1.991 la estructura piramidal era muy clara; además, se veían con claridad los efectos de la posguerra en la generación entre los 50 y 54 años; también era destacable el déficit de población entre 20 y 24 años, precisamente en los años en que el boom demográfico incrementaba esa cohorte en el resto de España.
- Sin embargo, esa estructura ha cambiado sustancialmente en 1.998. Puede verse que desde la cohorte de los 20 a 24 años la estructura piramidal es casi perfecta, con una generación, entre 40 y 44 años, que sobresale del resto; pero desde la base de la pirámide hasta los 24 años la forma es de pirámide invertida.
- Esta peculiar estructura de la base de la pirámide puede explicarse en parte debido al fuerte descenso demográfico acaecido en todo el país. Sin embargo, y como ya se ha vislumbrado a la luz del índice de progresividad demográfica del barrio (60%), la tendencia a la baja de la natalidad en esta zona es aún más pronunciada que en el resto de la ciudad.
- Se observa una llegada masiva de población en todas las generaciones a partir de los 15 años. Especialmente llamativa resulta la llegada de población fértil que, sin embargo, no ha incrementado la población infantil.



3.3.2. Cañero

Gráfico 20. Pirámides de población de Cañero.

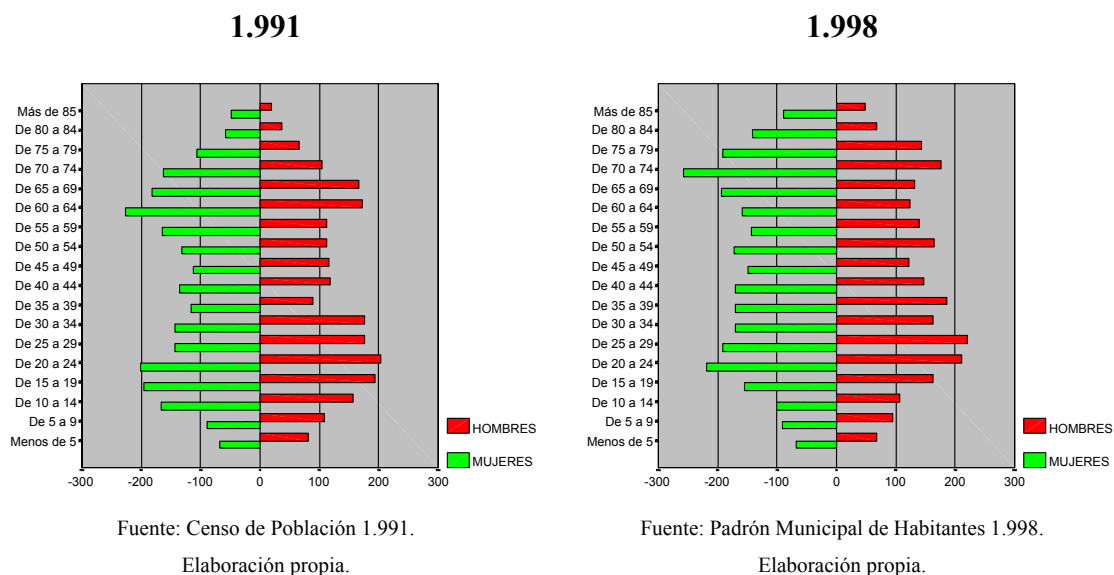

- Ambas resultan pirámides atípicas, propias de poblaciones consolidadas y con una clara tendencia al envejecimiento.
- A la luz del conocimiento de la historia de este barrio, se trasluce que el superavit de población en torno a los 70 años corresponde a la población que comenzó a habitar el barrio y que ha permanecido en él; más adelante se produce el estancamiento del mismo que provoca que las siguientes generaciones (desde los 30 a los 60 años en la pirámide del 98) no permanezcan en el barrio. En los últimos años se ha producido una llegada de población joven que sustituye en parte a la población de mayores que va desapareciendo.
- Además, se ha producido un leve incremento de la población adulta (entre 30 y 60 años).

3.3.3. Fuensanta-Santuario



Gráfico 21. Pirámides de población de Fuensanta-Santuario.

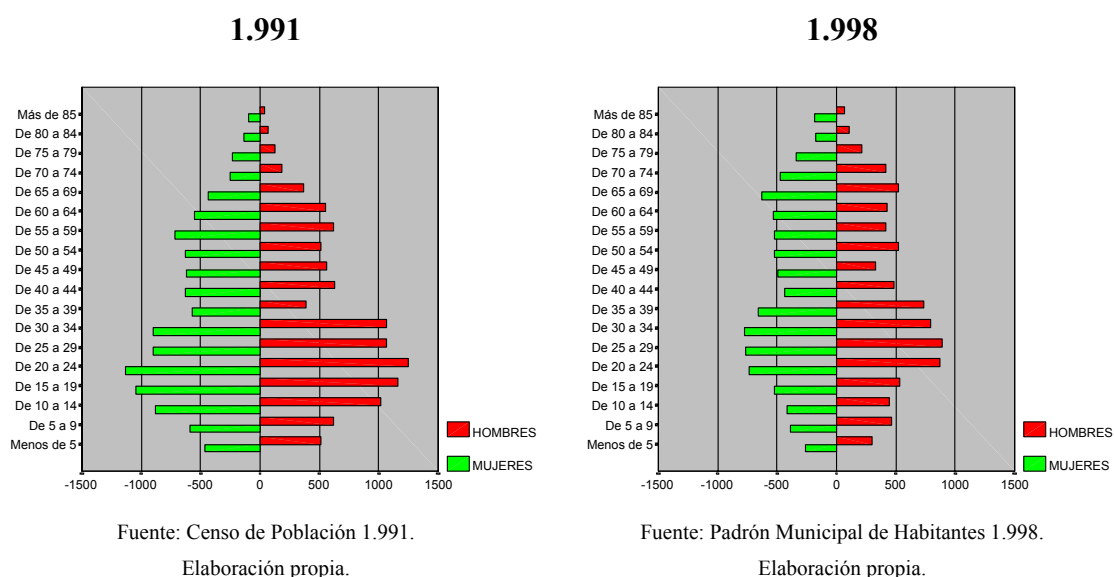

- En la pirámide de 1.991 se observan con claridad algunos de los fenómenos que caracterizan a muchas de las pirámides de población en núcleos de nuestra comunidad autónoma: el déficit de población en torno a los 50 años por los efectos de la posguerra, el abandono de población que emigra a otras zonas del país o del extranjero en los años 50 y 60, el boom demográfico de los 70, que incrementa las generaciones alrededor de los 20 años y el efecto rebote de este boom que provoca un fuerte descenso de la natalidad en los últimos años.
- Todos esos fenómenos no se han visto alterados hasta 1.998. Además, se ha producido un fuerte descenso de la población infantil, joven y adulta temprana; como quiera que la población de mayores permanece en el barrio, se ha producido un fuerte envejecimiento de la población. Hay que decir que, a la luz del índice de progresividad demográfica (66%), esta tendencia al envejecimiento va a continuar si no se produce una llegada de población desde otras zonas.

3.3.4. Parque Fidiana

Gráfico 22. Pirámides de población de Parque Fidiana.

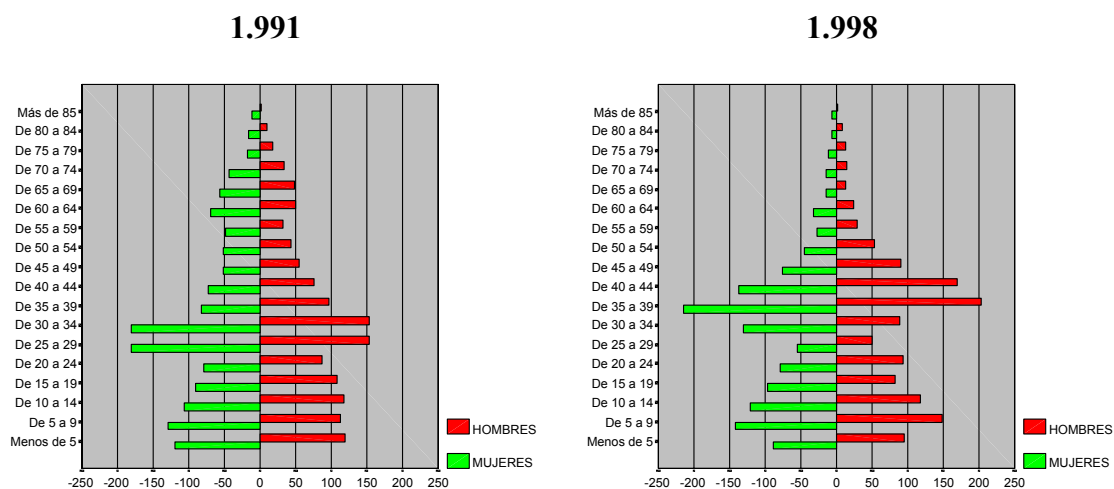

- Se trata de nuevo de pirámides atípicas que hay que analizar a la luz de la historia del barrio. Se trata de una zona que hasta no hace muchos años se reducía a unas cuantas edificaciones las afueras de la ciudad, en torno a la antigua nacional IV. A partir de la urbanización de la Avenida de Libia y de la expansión de la ciudad hacia la periferia se han construido nuevas edificaciones que han atraído a población de fuera del barrio (cohorte en torno a los 35 años).
- Obsérvese como esa llegada masiva de población, que en el 98 se sitúa en torno a los 35 años, empieza a consolidar en las siguientes generaciones, por debajo de los 35 años, una estructura de pirámide clásica que, sin embargo, comienza a ver reducida su base (descenso de la natalidad).

3.3.5. Zona periurbana



Gráfico 23. Pirámides de población de Alcolea.

1.991

1.998

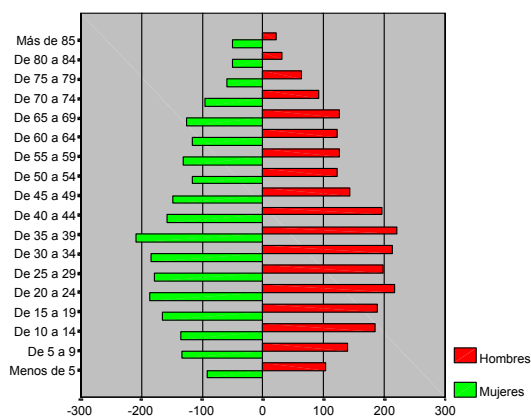

Fuente: Padrón Municipal de Habitantes 1.998.

Elaboración propia.

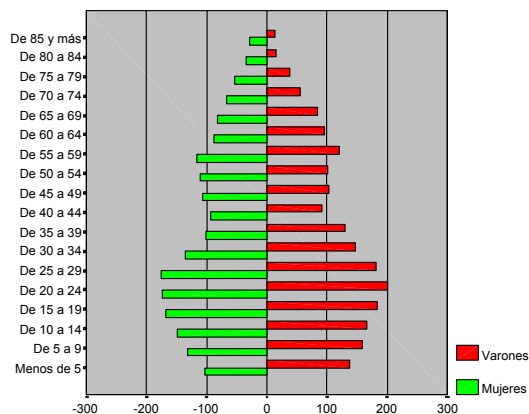

Fuente: Censo de Población 1.991.

Elaboración propia.

- La estructura de la pirámide de 1.998 es de tipo clásico a partir de los 35 años y de pirámide invertida hasta esa generación. Además, hay un déficit poblacional alrededor de los 50 años, posiblemente provocado por los efectos de la emigración.
- Desde 1.991 se ha producido un fuerte incremento de la población, sobre todo hasta los 50 años. Sin embargo, esta población, en su mayoría fértil, no ha podido contrarrestar el descenso de la natalidad que se observa en la estrechez de la base de la pirámide.

Gráfico 24. Pirámides de población de Las Quemadas.

1.991

1.998



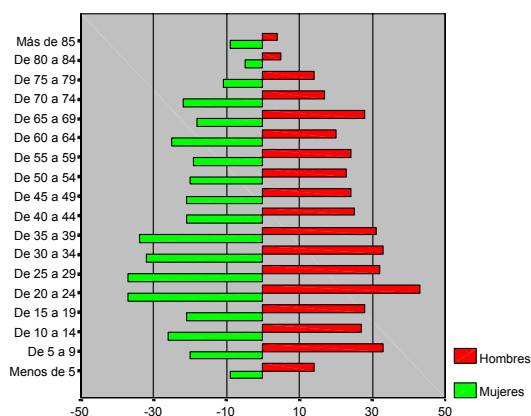

Fuente: Padrón Municipal de Habitantes 1.998.

Elaboración propia.

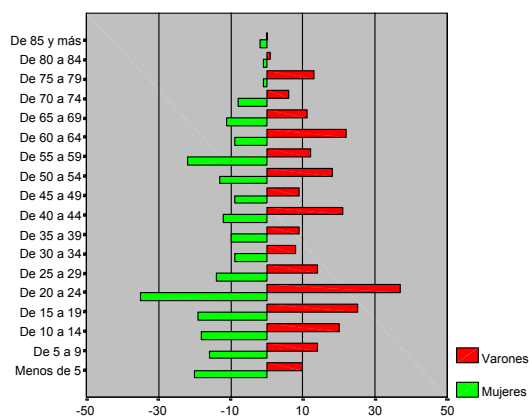

Fuente: Censo de Población 1.991.

Elaboración propia.

- No existe una estructura piramidal clara, principalmente porque esta entidad singular es demasiado pequeña. Aún así, además del fuerte incremento de la población en prácticamente todas las generaciones, se observa una presencia importante de población joven y adulta temprana; por el contrario, la tendencia a la natalidad, observable en la base de la pirámide es claramente a la baja. Recuérdese que el índice de progresividad demográfica era del 47% en esta zona.



4. Estructura socioeconómica de la ZTS

En el presente apartado se pretende acercar a lector a la realidad socioeconómica de la ZTS. Para ello se van analizar distintas variables agrupadas en dos grandes grupos:

- Situación de la actividad económica.
- Situación laboral de la población.

Se han utilizado, básicamente, las siguientes fuentes: Censo de Población de 1.991, el trabajo de campo realizado para el Ayuntamiento por los alumnos de la Escuela Universitaria de Trabajo Social de Linares becados a tal efecto y por el propio equipo y la encuesta de percepción de la realidad realizada a los ciudadanos cordobeses. Como los datos que se analizan tienen distinto origen, hemos considerado necesario distinguir visualmente los mismos para facilitar la comprensión al lector de este estudio. Así, los datos que provienen del censo y del trabajo de campo se confeccionan en tablas sin fondo, mientras que la información que proviene de la encuesta (que proporciona datos estimados) se confeccionan en tablas con fondo.

4.1. Situación de la actividad económica

El análisis sobre la actividad económica pretende que el lector obtenga una visión de conjunto de la misma a través de varias variables que permitan indicar qué tipología de actividad económica existe. Para ello se van analizar variables relacionadas con el comercio y la implantación del sistema financiero, la distribución de la población por sectores productivos, etc. Antes de empezar el análisis, se ha de indicar que los datos de algunas variables utilizadas no son tan recientes como sería deseable, pero, en cualquier caso, actualizan los datos del anterior diagnóstico.



4.1.1. Actividades comercial y financiera.

El nivel de implantación de comercios y de entidades financieras en un área geográfica determinada es indicativo del nivel de actividad económica existente en la misma. Por tanto, una buena implantación de estas actividades en una zona urbana en concreto es indicativa de mayor bienestar económico y social, pues la población que tiene todos estos servicios en su proximidad tiene mejor calidad de vida. Además, esto genera valor añadido, es decir, riqueza y empleo, puntales necesarios para el crecimiento y desarrollo de cualquier población.

Para conocer las características de la actividad económica de las ZTS's y de sus barrios se solicitó información desagregada del Impuesto de Actividades Económicas (IAE) al Ayuntamiento. En la fecha de conclusión del presente trabajo no se ha facilitado información alguna. Se pedía número de licencias clasificadas por tipo de actividad y características generales como los m² de los locales. El objetivo perseguido era calcular distintos índices (de actividad económica, comercial, etc.) a través de estos datos y su comparación.

No obstante, la observación del medio ha permitido constatar la actividad comercial y financiera de la ZTS. En la Tabla 14 se muestra la distribución de actividades económicas agrupadas por barrios.

La actividad comercial es aceptable en el conjunto de la zona urbana de la ZTS. Básicamente, lo que existe es el comercio típico de barrio, aunque se encuentra focalizado dentro de los mismos. La implantación comercial se concentra principalmente en los barrios del Arcángel y Fuensanta-Santuario, en este orden. Hay que destacar también la existencia en esta zona de dos centros comerciales (Arcángel y PRYCA), situados en el Sur y en el Norte, y del mercado central de abastos de la ciudad “Mercacórdoba” y del matadero municipal. En la zona periurbana la implantación de comercios es escasa, excepto en la pedanía de Alcolea en que existe una implantación comercial aceptable.



Tabla 14: Actividades económicas por barrios.

Arcángel
Actividades económicas

Cañero
Actividades económicas

	Total
Cajeros automáticos	7
Negocios de restauración	29
Comercios	59
Quioscos	2
Otros negocios	25
Número de calles	25

	Total
Cajeros automáticos	7
Negocios de restauración	13
Comercios	51
Quioscos	2
Otros negocios	6
Número de calles	25

Fuensanta-Santuario

Parque Fidiana



Actividades económicas

Actividades económicas

	Total		Total
Cajeros automáticos	4	Cajeros automáticos	0
Negocios de restauración	36	Negocios de restauración	3
Comercios	104	Comercios	9
Quioscos	16	Quioscos	0
Otros negocios	7	Otros negocios	4
Número de calles	57	Número de calles	8

Fuente: Trabajo de Campo. Elaboración propia.

En la Tabla 15 se recoge la distribución de entidades financieras por tipologías y por ZTS's a 31 de diciembre de 1.998. Es llamativo que al observar la implantación de los distintos tipos de entidades financieras existentes en la zona urbana de esta ZTS, todas las entidades bancarias se localicen en el barrio del Arcángel. Si sumamos el conjunto de oficinas de todas las tipologías de entidades financieras (8), este barrio acapara más de la mitad en esta zona. Por tanto, el núcleo comercial y financiero coinciden. La ausencia de sucursales bancarias en el resto de los barrios indica que, de momento, los mismos no tienen la suficiente actividad económica que haga interesante a los bancos la instalación de oficinas. A pesar de ello, existen oficinas de cajas de ahorro, mayoritariamente de CajaSur, en todos los barrios excepto en Parque Fidiana. Hay que indicar que la implantación financiera en la zona periurbana existe solamente en Alcolea, que cuenta 4 sucursales de entidades financieras (un banco, dos cajas de ahorro y una de Caja Rural).

Tabla 15: Distribución de entidades financieras por tipologías en 1.998.

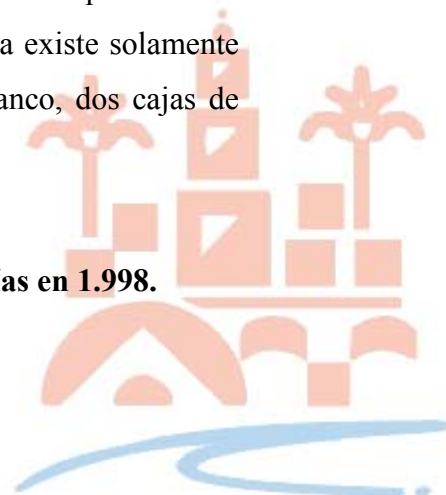

UNIDAD GEOGRÁFICA	BANCOS	CAJAS DE AHORROS	COOPERATIVAS DE CREDITO
ZTS 1 - CENTRO	39	40	4
ZTS 2 - FUENSANTA	4	18	1
ZTS 3 - SECTOR SUR	5	14	2
ZTS 4 - SEBASTIAN CUEVAS	21	28	2
ZTS 5 - LEVANTE	13	26	1
ZTS 6 - NORTE	9	11	1
ZTS 7 - MORERAS	0	11	1
ZTS 8 - VALLEHERMOSO	0	2	0
MUNICIPIO DE CORDOBA	91	150	12
CORDOBA PROVINCIA	214	318	81
ANDALUCIA	2.026	2.593	832
ESPAÑA	17.508	17.947	3.639

Fuente: Banco de España. Elaboración propia.

4.1.2. Distribución de la población por sectores productivos

La Tabla 16 muestra la distribución de la población por sectores productivos de forma global en las ZTS's y en los barrios, obtenido del censo de población de 1.991. Aunque el dato sea poco reciente es operativo, pues la distribución de la población por sectores productivos ha variado ligeramente para el conjunto de España y de Andalucía en los últimos años. Se observa una tendencia, iniciada hace unas décadas, de aumento



de peso del sector terciario y disminución de los otros dos sectores productivos, en especial de la agricultura. Por tanto, la estructura productiva que puede existir en la actualidad va a ser parecida a la que ofrecemos. Esta información va a facilitar la explicación de la evolución de la situación sociolaboral.

Tabla 16: Distribución de la población por sectores productivos en 1.991.

UNIDAD GEOGRAFICA	SECTOR PRIMARIO	SECTOR SECUNDARIO	PORCENTAJE DE SECTOR SECUNDARIO DE INDUSTRIA	PORCENTAJE DE SECTOR SECUNDARIO DE CONSTRUCCION	SECTOR TERCIARIO	PORCENTAJE DE SECTOR TERCIARIO DE COMERCIO	PORCENTAJE DE SECTOR TERCIARIO DE OTROS SERVICIOS
ZTS 1 - CENTRO	3,8%	20,9%	72,6%	27,4%	75,3%	18,6%	81,4%
ZTS 2 - FUENSANTA	6,0%	35,6%	65,0%	35,0%	58,4%	26,2%	73,8%
ZTS 3 - SECTOR SUR	5,2%	34,9%	57,3%	42,7%	59,9%	22,4%	77,6%
ZTS 4 - SEBASTIAN CUEVAS	8,7%	21,7%	72,1%	27,9%	69,5%	13,7%	86,3%
ZTS 5 - LEVANTE	2,3%	35,4%	68,0%	32,0%	62,3%	26,1%	73,9%
ZTS 6 - NORTE	3,8%	28,3%	67,0%	33,0%	67,9%	19,6%	80,4%
ZTS 7 - MORERAS	4,1%	35,5%	48,5%	51,5%	60,4%	21,1%	78,9%
ZTS 8 - VALLEHERMOSO	5,0%	35,8%	48,8%	51,2%	59,2%	22,0%	78,0%
MUNICIPIO DE CORDOBA	4,8%	30,1%	63,5%	36,5%	65,2%	20,8%	79,2%
CORDOBA PROVINCIA	28,4%	27,5%	60,8%	39,2%	44,1%	21,5%	78,5%
ANDALUCIA	21,0%	28,8%	53,8%	46,2%	50,3%	21,5%	78,5%
ESPAÑA	10,6%	36,8%	68,5%	31,5%	52,6%	21,1%	78,9%

BARRIO	SECTOR PRIMARIO	SECTOR SECUNDARIO	PORCENTAJE DE SECTOR SECUNDARIO DE INDUSTRIA	PORCENTAJE DE SECTOR SECUNDARIO DE CONSTRUCCION	SECTOR TERCIARIO	PORCENTAJE DE SECTOR TERCIARIO DE COMERCIO	PORCENTAJE DE SECTOR TERCIARIO DE OTROS SERVICIOS
ARCANGEL	6,2%	31,4%	66,9%	33,1%	62,4%	26,2%	73,8%
CAÑERO	1,8%	35,2%	76,9%	23,1%	63,0%	27,6%	72,4%
FUENSANTA - SANTUARIO	2,2%	36,1%	67,4%	32,6%	61,7%	25,9%	74,1%
PARQUE FIDIANA	1,4%	32,4%	76,2%	23,8%	66,2%	28,8%	71,2%
ZONA URBANA	3,0%	34,6%	69,2%	30,8%	62,4%	26,5%	73,5%
ALCOLEA (ES)	25,8%	41,9%	44,2%	55,8%	32,3%	24,0%	76,0%
LAS QUEMADAS (ES)	25,5%	44,8%	24,3%	75,7%	29,7%	8,2%	91,8%

Fuente: INE. CERCA+100. Censo de Población de 1.991. Elaboración propia.

En esta ZTS la actividad productiva se encuentra terciarizada, aunque en menor medida que en el conjunto de la ciudad. En consecuencia, el peso del sector secundario es superior a la media municipal. En lo que se refiere al sector primario, es superior a la media.

El análisis por barrios refleja cierta homogeneidad, pues los valores observados fluctúan alrededor de los valores medios de la zona urbana de la ZTS. Así, todos los barrios se encuentran en niveles de terciarización ligeramente inferiores a la media

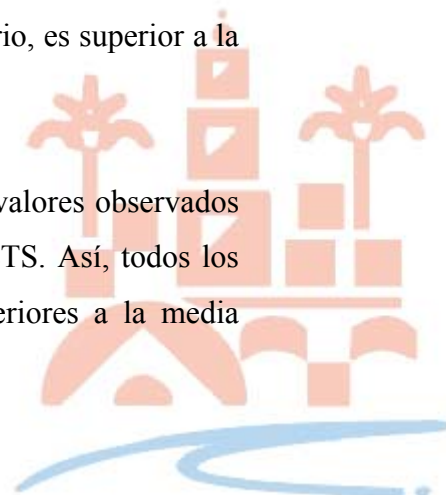

municipal (65,2%), a excepción de Parque Fidiana que es ligeramente superior. El porcentaje de población que se dedica a la agricultura en la zona urbana de la ZTS y sus barrios es pequeño, y se encuentra en niveles parecidos a los del municipio

La distribución de la población por sectores productivos en la zona periurbana indica que a pesar de ser una zona rural, con mayor peso de la agricultura, tiene unos niveles bajo de terciarización, pues aún el peso del sector secundario es superior al del terciario.

La utilización de un instrumento gráfico a veces facilita la comprensión de la información facilitada sobre un tema. Así, en el Gráfico 25 se representan algunos datos de la Tabla 16, con el fin de que en una imagen el lector observe claramente lo expuesto anteriormente sobre la distribución de la población por sectores productivos en el conjunto de la ZTS y en sus barrios.



Gráfico 25: Distribución de la población por sectores productivos en la ZTS y en los barrios en 1991 .

ZTS 2 – Fuensanta

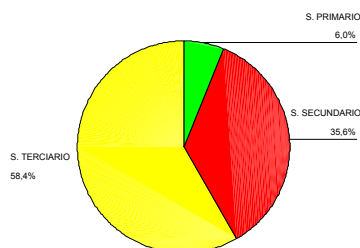

Arcángel

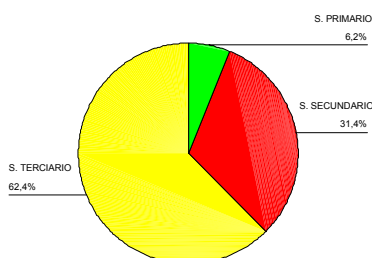

Cañero

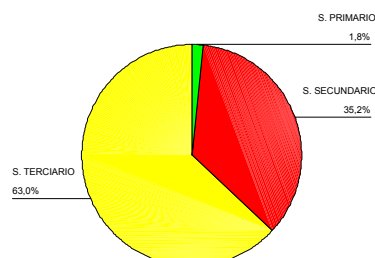

Fuensanta-Santuario

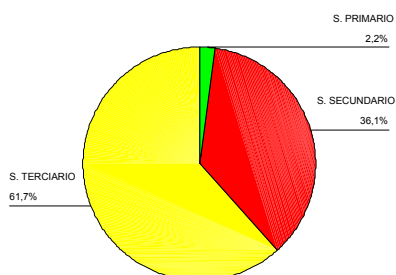

Parque Fidiana

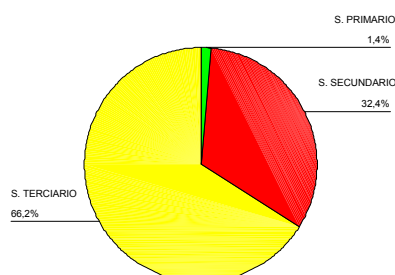

Alcolea (ES)

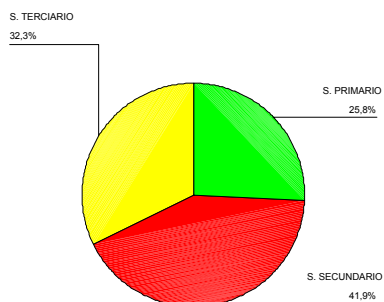

Las Quemadas (ES)

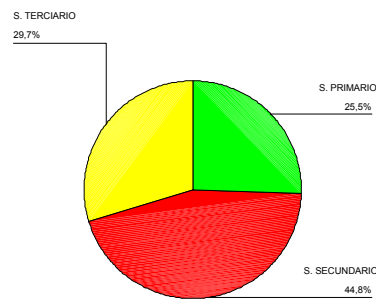

Fuente: INE. CERCA+100. Censo de Población de 1991. Elaboración propia.

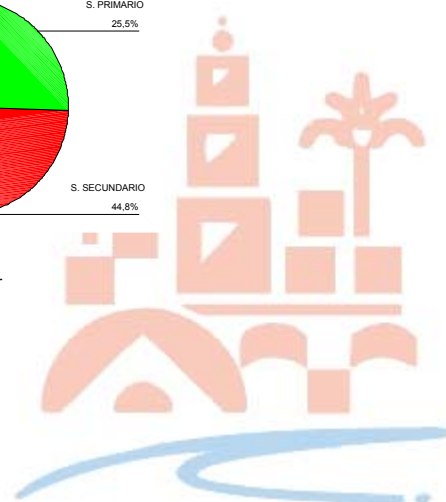

En la Tabla 17 y en la Tabla 18 se recogen los mismos datos anteriores pero desglosados por sexo. Este desglose indica un cambio lógico en la distribución de la población por sectores productivos, pues el sexo es un condicionante para acceder a muchos trabajos, de tal manera que esta distribución solamente muestra la realidad sobre el distinto trato de la mujer en el acceso al mercado de trabajo. Así, el sector productivo que da más trabajo a las mismas es el terciario. En esta ZTS el 76,6% de la población femenina que trabaja lo hace en este sector, porcentaje inferior al conjunto de la ciudad. Es patente, por tanto, el encasillamiento de la mujer en el sector servicios. Si se observa el Gráfico 26, el Gráfico 27 y el Gráfico 28, se verán claramente estas diferencias.

En el ámbito de los barrios se sigue observando cierta similitud. La dicotomía comentada para el análisis sin desglose por sexo se mantiene al observar los datos desglosados. En el caso de las mujeres el peso del sector terciario es ligeramente inferior al del resto de los barrios en Cañero, pues el peso del sector secundario es ligeramente superior en éste. En el caso de los hombres la distribución de la población por sectores productivos no es tan dispar del análisis conjunto de los sexos. En este grupo se observa que el porcentaje del sector secundario es mayor que en el análisis global; aunque la economía se está terciarizando, este efecto es menor en los hombres, tanto en esta ZTS como en el conjunto de la ciudad. En el ámbito de los barrios existen pocas disparidades en la distribución de los hombres por sectores productivos y es extrapolable lo comentado en el análisis global.

La distribución de la población por sectores productivos desglosado por sexo en la zona periurbana indica, en el caso de las mujeres también aquí que los servicios son los que generan más empleo, aunque es llamativo el porcentaje de población femenina que se dedica a la agricultura. En el caso de los hombres la distribución de la población por sectores productivos nos indica un grado de terciarización menor que en la zona urbana, pues el peso del sector secundario es mayor. Esta situación es lógica pues no hay que olvidar que en esta zona existen varios polígonos industriales.



Tabla 17: Distribución de la población por sectores productivos y por sexo en 1.991 (I).

UNIDAD GEOGRAFICA	SECTOR PRIMARIO HOMBRES	SECTOR SECUNDARIO HOMBRES	PORCENTAJE DE SECTOR SECUNDARIO DE INDUSTRIA HOMBRES	PORCENTAJE DE SECTOR SECUNDARIO DE CONSTRUCCION HOMBRES	SECTOR TERCIARIO HOMBRES	PORCENTAJE DE SECTOR TERCIARIO DE COMERCIO HOMBRES	PORCENTAJE DE SECTOR TERCIARIO DE OTROS SERVICIOS HOMBRES
ZTS 1 - CENTRO	4,7%	28,0%	69,2%	30,8%	67,3%	19,9%	80,1%
ZTS 2 - FUENSANTA	5,5%	43,8%	60,3%	39,7%	50,7%	25,3%	74,7%
ZTS 3 - SECTOR SUR	4,9%	43,8%	53,0%	47,0%	51,3%	23,2%	76,8%
ZTS 4 - SEBASTIAN CUEVAS	9,3%	28,7%	68,7%	31,3%	61,9%	13,9%	86,1%
ZTS 5 - LEVANTE	2,1%	42,9%	64,3%	35,7%	55,0%	25,7%	74,3%
ZTS 6 - NORTE	2,5%	36,2%	63,8%	36,2%	59,3%	19,7%	80,3%
ZTS 7 - MORERAS	4,2%	44,8%	45,0%	55,0%	51,0%	22,3%	77,7%
ZTS 8 - VALLEHERMOSO	5,2%	45,1%	45,4%	54,6%	49,7%	22,9%	77,1%
MUNICIPIO DE CORDOBA	4,7%	38,4%	59,6%	40,4%	56,7%	21,3%	78,7%
CORDOBA PROVINCIA	25,8%	34,5%	54,8%	45,2%	39,7%	21,4%	78,6%
ANDALUCIA	20,6%	35,6%	47,8%	52,2%	43,8%	20,7%	79,3%
ESPAÑA	11,7%	44,0%	62,4%	37,6%	44,3%	19,7%	80,3%

BARRIO	SECTOR PRIMARIO HOMBRES	SECTOR SECUNDARIO HOMBRES	PORCENTAJE DE SECTOR SECUNDARIO DE INDUSTRIA HOMBRES	PORCENTAJE DE SECTOR SECUNDARIO DE CONSTRUCCION HOMBRES	SECTOR TERCIARIO HOMBRES	PORCENTAJE DE SECTOR TERCIARIO DE COMERCIO HOMBRES	PORCENTAJE DE SECTOR TERCIARIO DE OTROS SERVICIOS HOMBRES
ARCANGEL	6,7%	37,6%	63,7%	36,3%	55,7%	24,6%	75,4%
CAÑERO	1,8%	41,4%	72,1%	27,9%	56,8%	27,8%	72,2%
FUENSANTA - SANTUARIO	2,4%	45,2%	63,2%	36,8%	52,5%	25,3%	74,7%
PARQUE FIDIANA	1,3%	38,8%	72,6%	27,4%	59,9%	29,1%	70,9%
ZONA URBANA	3,2%	42,5%	65,1%	34,9%	54,4%	25,8%	74,1%
ALCOLEA (ES)	20,5%	53,7%	36,4%	63,6%	25,8%	19,1%	80,9%
LAS QUEMADAS (ES)	26,6%	47,5%	18,2%	81,8%	25,9%	8,3%	91,7%

Fuente: INE. CERCA+100. Censo de Población de 1.991. Elaboración propia.



Tabla 18: Distribución de la población por sectores productivos y por sexo en 1.991 (II).

UNIDAD GEOGRAFICA	SECTOR PRIMARIO MUJERES	SECTOR SECUNDARIO MUJERES	PORCENTAJE DE SECTOR SECUNDARIO DE INDUSTRIA MUJERES	PORCENTAJE DE SECTOR SECUNDARIO DE CONSTRUCCION MUJERES	SECTOR TERCIARIO MUJERES	PORCENTAJE DE SECTOR TERCIARIO DE COMERCIO MUJERES	PORCENTAJE DE SECTOR TERCIARIO DE OTROS SERVICIOS MUJERES
ZTS 1 - CENTRO	2,2%	9,2%	89,5%	10,5%	88,6%	17,1%	82,9%
ZTS 2 - FUENSANTA	7,1%	16,2%	95,3%	4,7%	76,7%	27,6%	72,4%
ZTS 3 - SECTOR SUR	6,0%	13,6%	90,7%	9,3%	80,3%	21,2%	78,8%
ZTS 4 - SEBASTIAN CUEVAS	7,7%	9,8%	88,9%	11,1%	82,5%	13,4%	86,6%
ZTS 5 - LEVANTE	2,5%	16,8%	91,9%	8,1%	80,7%	26,8%	73,2%
ZTS 6 - NORTE	2,7%	12,6%	84,8%	15,2%	84,7%	19,4%	80,6%
ZTS 7 - MORERAS	3,9%	10,6%	87,4%	12,6%	85,6%	19,1%	80,9%
ZTS 8 - VALLEHERMOSO	4,5%	10,6%	87,7%	12,3%	84,9%	20,5%	79,5%
MUNICIPIO DE CORDOBA	4,4%	12,3%	89,9%	10,1%	83,2%	20,1%	79,9%
CORDOBA PROVINCIA	33,6%	13,4%	92,0%	8,0%	53,0%	21,7%	78,3%
ANDALUCIA	21,7%	13,2%	90,8%	9,2%	65,1%	22,8%	77,2%
ESPAÑA	8,3%	22,0%	93,5%	6,5%	69,7%	22,8%	77,2%

BARRIO	SECTOR PRIMARIO MUJERES	SECTOR SECUNDARIO MUJERES	PORCENTAJE DE SECTOR SECUNDARIO DE INDUSTRIA MUJERES	PORCENTAJE DE SECTOR SECUNDARIO DE CONSTRUCCION MUJERES	SECTOR TERCIARIO MUJERES	PORCENTAJE DE SECTOR TERCIARIO DE COMERCIO MUJERES	PORCENTAJE DE SECTOR TERCIARIO DE OTROS SERVICIOS MUJERES
ARCANGEL	4,9%	14,1%	91,0%	9,0%	81,0%	29,2%	70,8%
CAÑERO	1,9%	21,3%	97,8%	2,2%	76,8%	27,2%	72,8%
FUENSANTA - SANTUARIO	2,0%	14,9%	97,5%	2,5%	83,2%	26,8%	73,2%
PARQUE FIDIANA	1,6%	18,2%	92,9%	7,1%	80,1%	28,5%	71,5%
ZONA URBANA	2,5%	15,9%	96,0%	4,0%	81,6%	29,5%	72,5%
ALCOLEA (ES)	36,8%	17,6%	93,2%	6,8%	45,6%	29,8%	70,2%
LAS QUEMADAS (ES)	19,2%	30,8%	75,0%	25,0%	50,0%	7,7%	92,3%

Fuente: INE. CERCA+100. Censo de Población de 1.991. Elaboración propia.



Gráfico 26: Distribución de la población por sectores productivos y por sexo en la ZTS y en los barrios en 1991 (I).

ZTS 2 – Fuensanta

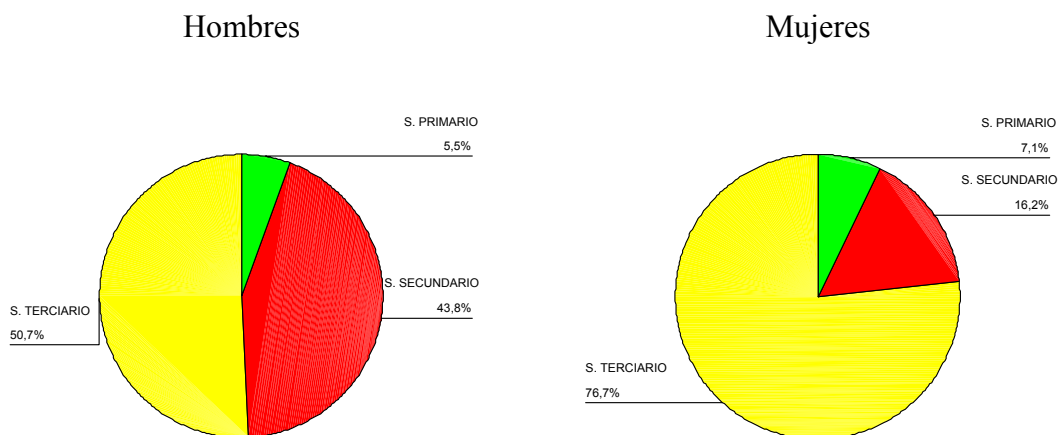

Arcángel

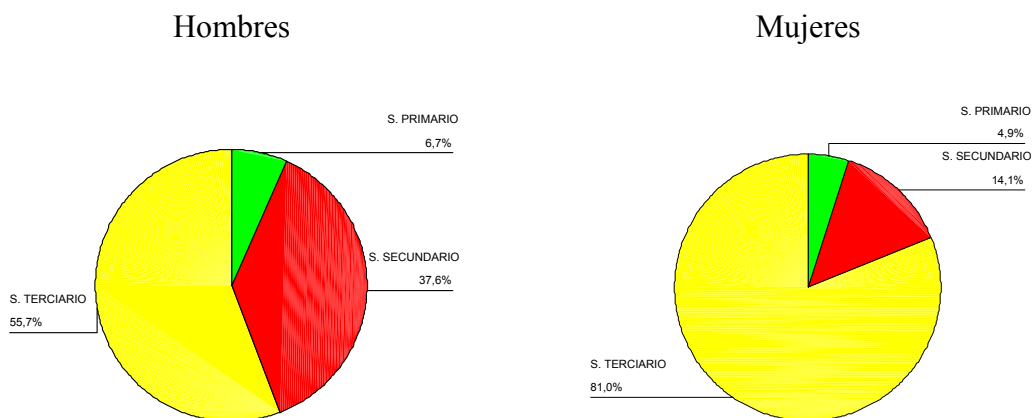

Cañero

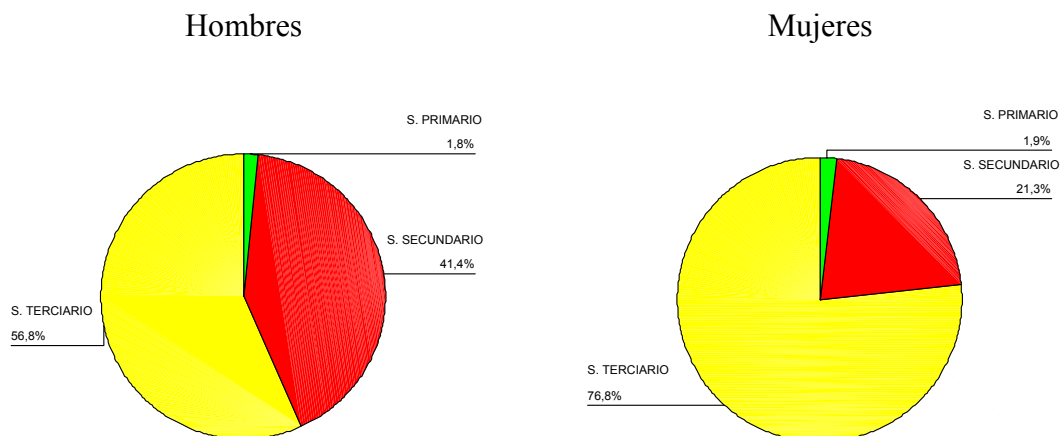

Fuente: INE. CERCA+100. Censo de Población de 1991. Elaboración propia.



Gráfico 27: Distribución de la población por sectores productivos y por sexo en la ZTS y en los barrios en 1991 (II).

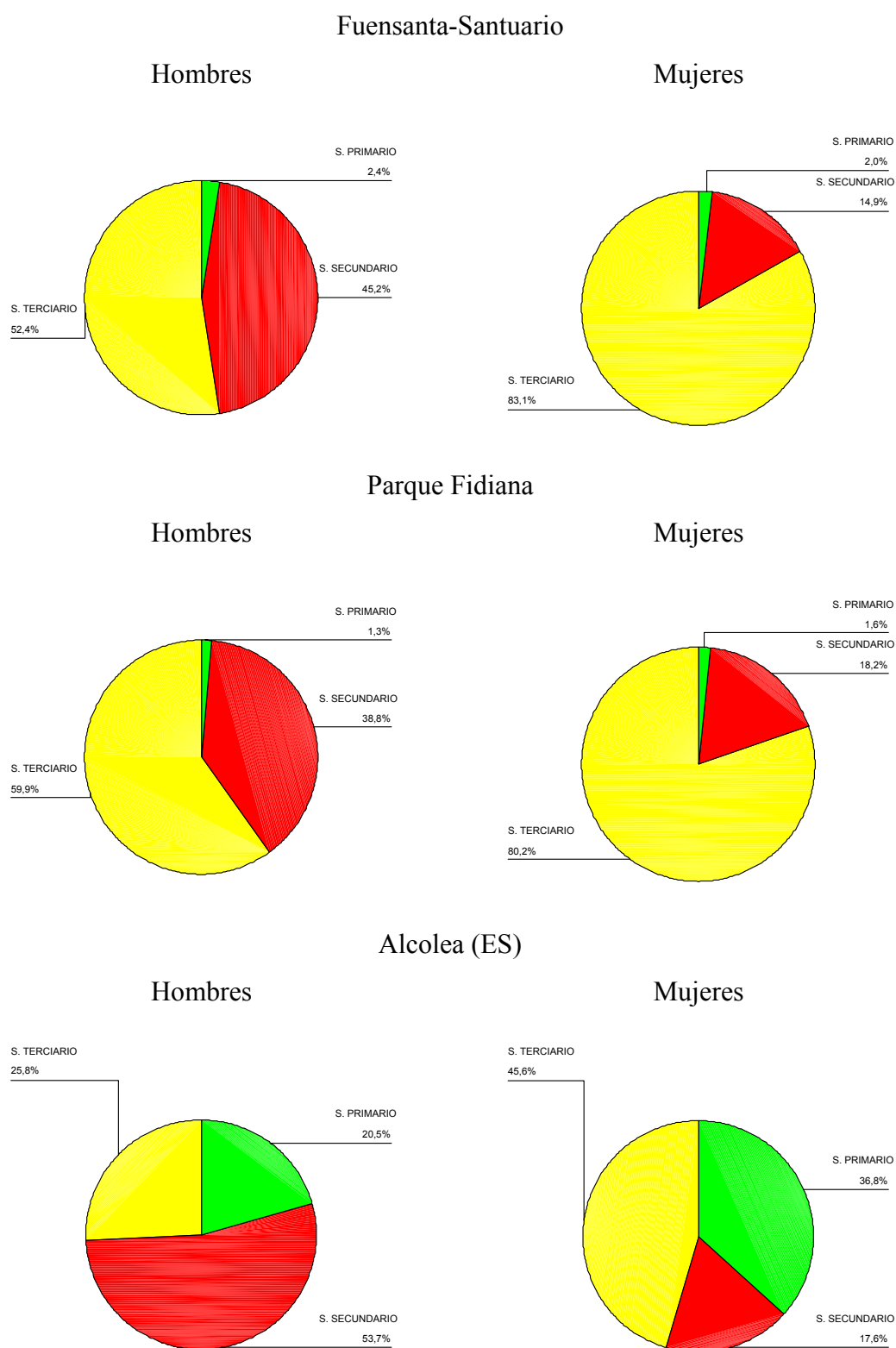

Fuente: INE. CERCA+100. Censo de Población de 1991. Elaboración propia.



Gráfico 28: Distribución de la población por sectores productivos y por sexo en la ZTS y en los barrios en 1991 (III).

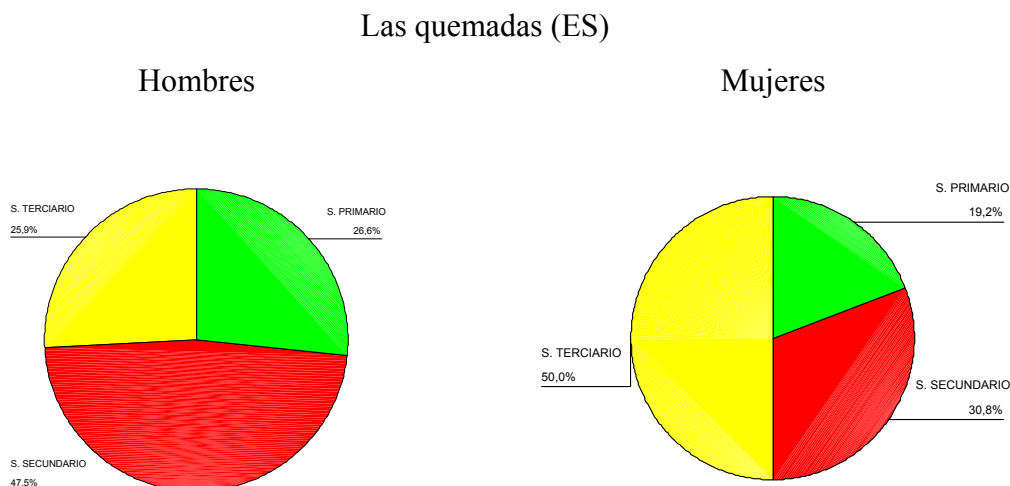

Fuente: INE. CERCA+100. Censo de Población de 1991. Elaboración propia.

4.1.3. Distribución de la población por categorías profesionales

La Tabla 19 muestra la distribución de la población por categorías profesionales de forma global en las ZTS's y en los barrios, obtenida del censo de población de 1.991. Aunque el dato sea poco reciente es interesante conocer a qué estructura profesional nos estamos enfrentando para abordar mejor las actuaciones de formación de los parados.

Los datos muestran que esta ZTS existen problemas de precariedad laboral, pues más del 40% de la población no tiene trabajo fijo, circunstancia que sólo afecta a 1/3 de la población en el conjunto de la ciudad. Además, el bajo número de empresarios que contratan personal es una dificultad más para el desarrollo de un ámbito geográfico concreto que obliga a buscar el trabajo fuera del mismo.

En el ámbito de los barrios el problema de precariedad laboral es importante en Fuensanta-Santuario, pues afecta a casi la mitad de la población, mientras que en el resto de los barrios es parecido al conjunto de la ciudad. También existe este problema en la pedanía de Alcolea en donde casi el 60% de la población está en esta circunstancia profesional.



Tabla 19: Distribución de la población por categorías profesionales en 1.991.

UNIDAD GEOGRAFICA	EMPRESARIOS CON PERSONAL	EMPRESARIOS SIN PERSONAL	COOPERATIVISTAS	AYUDA FAMILIAR	ASALARIADOS FIJOS	ASALARIADOS EVENTUALES	OTRA SITUACION
ZTS 1 - CENTRO	8,2%	9,8%	,8%	1,3%	54,9%	22,6%	2,4%
ZTS 2 - FUENSANTA	2,6%	7,7%	,8%	,8%	44,3%	42,7%	1,1%
ZTS 3 - SECTOR SUR	2,0%	6,6%	1,2%	,8%	42,3%	45,3%	1,8%
ZTS 4 - SEBASTIAN CUEVAS	4,4%	7,4%	,6%	,4%	56,3%	29,4%	1,4%
ZTS 5 - LEVANTE	3,6%	8,4%	1,1%	,8%	52,7%	31,5%	1,8%
ZTS 6 - NORTE	7,2%	8,6%	,7%	,9%	54,0%	26,8%	1,8%
ZTS 7 - MORERAS	2,0%	7,2%	,5%	,6%	44,7%	44,1%	1,0%
ZTS 8 - VALLEHERMOSO	2,4%	5,8%	,6%	,7%	44,1%	45,0%	1,4%
MUNICIPIO DE CORDOBA	4,5%	8,0%	,8%	,8%	50,8%	33,3%	1,7%
CORDOBA PROVINCIA	4,2%	9,2%	1,1%	,9%	32,7%	50,9%	1,0%
ANDALUCIA	4,1%	9,3%	,9%	1,1%	34,8%	48,5%	1,3%
ESPAÑA	4,7%	12,2%	1,0%	1,3%	47,9%	31,2%	1,9%

UNIDAD GEOGRAFICA	EMPRESARIOS CON PERSONAL	EMPRESARIOS SIN PERSONAL	COOPERATIVISTAS	AYUDA FAMILIAR	ASALARIADOS FIJOS	ASALARIADOS EVENTUALES	OTRA SITUACION
ARCANGEL	3,6%	8,8%	1,3%	,9%	56,7%	27,4%	1,4%
CAÑERO	4,1%	10,1%	,4%	1,6%	53,8%	29,2%	,8%
FUENSANTA - SANTUARIO	1,9%	6,1%	,7%	,5%	40,4%	49,1%	1,2%
PARQUE FIDIANA	3,4%	10,1%	1,0%	,6%	50,8%	33,1%	1,1%
ZONA URBANA	2,6%	7,6%	,8%	,8%	46,6%	40,5%	1,2%
ALCOLEA (ES)	2,2%	8,7%	,7%	1,2%	27,1%	59,6%	,7%
QUEMADAS (LAS)- (ES)	3,0%	9,7%	,0%	,0%	50,3%	37,0%	,0%

Fuente: INE. CERCA+100. Censo de Población de 1.991. Elaboración propia.

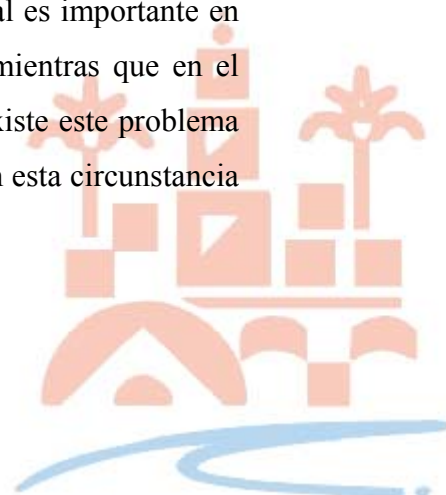

En la Tabla 20 se recogen los mismos datos anteriores pero desglosados por sexo.

La distribución por categorías profesionales de los hombres indica una estructura en la ZTS, otra vez, parecida a la comentada para el conjunto de la población. Sin embargo, se observan valores ligeramente superiores en todas las categorías, excepto en Ayuda Familiar y en asalariados eventuales, donde son inferiores. Este dato es lógico, ya que la primera categoría está más relacionada con las mujeres y la segunda afecta generalmente menos a los hombres. En el conjunto de los barrios se observa que el problema de precariedad laboral comentado para Fuensanta-Santuario y Alcolea a escala global no desaparece con la desagregación.

En lo que se refiere a las mujeres, hay que comentar que la distribución por categorías profesionales indica, una vez más, las diferencias que el género establece en el mercado laboral. Así, el porcentaje de población femenina que son empresarias (empresarias con personal, empresarias sin personal y cooperativistas) es inferior al valor del conjunto de la población y el problema de precariedad laboral es importante en la ZTS.

A la vista de estos mismos datos para los barrios, se observa que la distribución por categorías profesionales desglosada por sexo sigue un comportamiento parecido para ambos, de tal manera que el comentario realizado para los hombres, es extrapolable a las mujeres.



Tabla 20: Distribución de la población por categorías profesionales y por sexo en 1.991.

UNIDAD GEOGRAFICA	EMPRESARIOS CON PERSONAL HOMBRES	EMPRESARIOS SIN PERSONAL HOMBRES	COOPERATIVISTA HOMBRES	AYUDA FAMILIAR HOMBRES	ASALARIADOS FIJOS HOMBRES	ASALARIADOS EVENTUALES HOMBRES	OTRA SITUACION HOMBRES
ZTS 1 - CENTRO	10,3%	11,6%	,9%	1,0%	54,5%	20,1%	1,6%
ZTS 2 - FUENSANTA	3,2%	8,2%	1,1%	,7%	47,6%	38,4%	,9%
ZTS 3 - SECTOR SUR	2,4%	7,1%	1,4%	,6%	44,7%	42,3%	1,5%
ZTS 4 - SEBASTIAN CUEVAS	5,3%	8,6%	,8%	,4%	57,3%	26,5%	1,1%
ZTS 5 - LEVANTE	4,2%	9,0%	1,3%	,5%	56,2%	27,4%	1,4%
ZTS 6 - NORTE	8,6%	9,3%	,9%	,7%	55,8%	23,6%	1,1%
ZTS 7 - MORERAS	2,2%	7,7%	,5%	,4%	45,9%	42,5%	,7%
ZTS 8 - VALLEHERMOSO	2,5%	6,3%	,7%	,4%	45,3%	43,8%	1,0%
MUNICIPIO DE CORDOBA	5,3%	8,9%	1,0%	,6%	52,4%	30,6%	1,2%
CORDOBA PROVINCIA	5,3%	10,3%	1,2%	,7%	35,3%	46,5%	,7%
ANDALUCIA	5,0%	10,1%	1,0%	,8%	36,2%	45,8%	1,0%
ESPAÑA	5,7%	13,1%	1,0%	,9%	49,2%	28,7%	1,3%

UNIDAD GEOGRAFICA	EMPRESARIOS CON PERSONAL HOMBRES	EMPRESARIOS SIN PERSONAL HOMBRES	COOPERATIVISTA HOMBRES	AYUDA FAMILIAR HOMBRES	ASALARIADOS FIJOS HOMBRES	ASALARIADOS EVENTUALES HOMBRES	OTRA SITUACION HOMBRES
ARCANGEL	4,2%	9,1%	1,5%	,6%	60,5%	23,1%	1,0%
CAÑERO	5,1%	11,7%	,5%	1,5%	55,0%	25,4%	,8%
FUENSANTA - SANTUARIO	2,2%	6,5%	1,0%	,5%	43,6%	45,2%	1,0%
PARQUE FIDIANA	4,3%	11,5%	1,3%	,3%	54,3%	27,4%	,9%
ZONA URBANA	3,2%	8,2%	1,1%	,6%	49,8%	36,2%	,9%
ALCOLEA (ES)	3,0%	8,5%	1,0%	1,1%	30,4%	55,5%	,6%
QUEMADAS (LAS)- (ES)	2,2%	10,1%	,0%	,0%	54,0%	33,8%	4,2%

UNIDAD GEOGRAFICA	EMPRESARIOS CON PERSONAL MUJERES	EMPRESARIOS SIN PERSONAL MUJERES	COOPERATIVISTAS MUJERES	AYUDA FAMILIAR MUJERES	ASALARIADOS FIJOS MUJERES	ASALARIADOS EVENTUALES MUJERES	OTRA SITUACION MUJERES
ZTS 1 - CENTRO	4,8%	6,8%	,6%	2,0%	55,5%	26,6%	3,7%
ZTS 2 - FUENSANTA	1,2%	6,5%	,2%	1,1%	36,3%	53,1%	1,6%
ZTS 3 - SECTOR SUR	1,2%	5,3%	,8%	1,2%	36,5%	52,6%	2,5%
ZTS 4 - SEBASTIAN CUEVAS	2,8%	5,5%	,3%	,5%	54,4%	34,6%	1,8%
ZTS 5 - LEVANTE	2,1%	7,0%	,5%	1,7%	44,0%	41,8%	2,9%
ZTS 6 - NORTE	4,4%	7,3%	,5%	1,2%	50,2%	33,4%	3,1%
ZTS 7 - MORERAS	1,4%	5,7%	,3%	1,2%	41,4%	48,3%	1,7%
ZTS 8 - VALLEHERMOSO	1,9%	4,6%	,3%	1,5%	40,8%	48,3%	2,5%
MUNICIPIO DE CORDOBA	2,8%	6,3%	,5%	1,3%	47,4%	39,2%	2,6%
CORDOBA PROVINCIA	2,0%	7,0%	1,0%	1,3%	27,5%	59,8%	1,5%
ANDALUCIA	2,1%	7,4%	,7%	1,7%	31,4%	54,6%	2,1%
ESPAÑA	2,7%	10,2%	,8%	2,0%	45,1%	36,2%	3,0%

UNIDAD GEOGRAFICA	EMPRESARIOS CON PERSONAL MUJERES	EMPRESARIOS SIN PERSONAL MUJERES	COOPERATIVISTAS MUJERES	AYUDA FAMILIAR MUJERES	ASALARIADOS FIJOS MUJERES	ASALARIADOS EVENTUALES MUJERES	OTRA SITUACION MUJERES
ARCANGEL	1,7%	7,9%	,6%	1,6%	46,1%	39,5%	2,5%
CAÑERO	1,9%	6,7%	,2%	1,9%	51,0%	37,6%	,7%
FUENSANTA - SANTUARIO	1,0%	5,3%	,1%	,7%	32,8%	58,5%	1,7%
PARQUE FIDIANA	1,3%	6,8%	,3%	1,3%	43,0%	45,6%	1,6%
ZONA URBANA	1,3%	6,1%	,2%	1,1%	38,8%	50,8%	1,7%
ALCOLEA (ES)	,4%	9,0%	,0%	1,4%	20,4%	68,0%	,8%
QUEMADAS (LAS)- (ES)	7,7%	7,7%	,0%	,0%	30,8%	53,8%	,0%

Fuente: INE. CERCA+100. Censo de Población de 1.991. Elaboración propia.



4.1.4. Distribución de la población por rentas familiares

En la Tabla 21 se estima la distribución de las rentas familiares mediante la encuesta realizada en 1.999. Se observa que al igual que en el conjunto de la ciudad el porcentaje de población que tiene unos ingresos medios es mayoritario. Las diferencias se encuentran en el reparto entre familias con muy altos y muy bajos ingresos. Por tanto, la distribución de la población entre estos dos grupos en las distintas ZTS's va a determinar la problemática de las mismas. Esta ZTS es parecida al conjunto de la ciudad, aunque el porcentaje de familias con ingresos superiores a 300.000 ptas. es menor, a favor de los de ingresos medios.



Tabla 21: Distribución de la población por ingresos familiares mensuales en 1.999.

		Ingresos familiares mensuales				Total
		NS/NC	Menos de 100.000 ptas	Entre 100.000 y 300.000 ptas	Más de 300.000 ptas	
ZTS	Centro	1,2%	12,7%	55,4%	30,7%	100,0%
	Fuensanta	1,7%	17,2%	73,3%	7,8%	100,0%
	Sur		30,8%	61,5%	7,7%	100,0%
	Sebastián Cuevas	2,5%	12,5%	65,6%	19,4%	100,0%
	Levante	1,7%	15,5%	70,7%	12,2%	100,0%
	Norte	,9%	10,0%	51,8%	37,3%	100,0%
	Moreras		21,2%	65,9%	12,9%	100,0%
	Vallehermoso	2,9%	14,3%	65,7%	17,1%	100,0%
	Córdoba	1,3%	16,4%	63,7%	18,6%	100,0%

		Ingresos familiares mensuales			
		NS/NC	Menos de 100.000 ptas	Entre 100.000 y 300.000 ptas	Más de 300.000 ptas
Barrio	Arcángel	5,0%	10,0%	85,0%	
	Fuensanta	1,8%	17,5%	73,7%	7,0%
	Cañero		26,3%	68,4%	5,3%
	Parque Fidiana	4,8%		76,2%	19,0%
	Alcolea		23,1%	69,2%	7,7%

Fuente: Encuesta sobre la percepción de la realidad a los ciudadanos cordobeses. Elaboración propia.



La encuesta está diseñada para el ámbito de la ZTS; por tanto, desagregar a barrios implica disminuir el tamaño de la muestra y aumentar el error de las estimaciones. No obstante, dichas estimaciones sí pueden ofrecernos la tendencia del área observada. Sin embargo, en el caso de la zona periurbana sólo se ha realizado la estimación para Alcolea, pues el tamaño de la muestra era demasiado pequeño para Las Quemadas.

Los ingresos familiares por barrios indican una mayor desigualdad en la ZTS que las variables anteriores no indicaban. Así, se observa que en todos los barrios excepto en Parque Fidiana existen familias con escasez de recursos, siendo Cañero y Alcolea donde la precariedad de recursos es mayor.

La Tabla 22 muestra las relaciones existentes entre nivel de renta y nivel de estudios. De estos datos se observa que existe una relación positiva entre ambos factores, ya que en el ámbito de ingresos bajos casi nadie tiene estudios universitarios y, a medida que los ingresos crecen, el porcentaje de personas que no tiene estudios acabados decrece y en el intervalo de renta alta, el porcentaje de encuestados que tenían estudios universitarios aumenta significativamente. Por tanto, el nivel de estudios está correlacionado claramente con el nivel de renta familiar.

Tabla 22: Distribución del nivel de estudios de la población según los niveles de renta en 1.999.





			Nivel de estudios				Total	
			NS/NC	Sin estudios acabados	Con estudios acabados no universitarios	Estudios universitarios		
Ingresos familiares mensuales	NS/NC	ZTS	Centro		50,0%	50,0%	100,0%	
			Fuensanta		50,0%	50,0%	100,0%	
			Sebastián Cuevas		50,0%	50,0%	100,0%	
			Levante		33,3%	66,7%	100,0%	
			Norte		100,0%		100,0%	
			Vallehermoso			100,0%	100,0%	
	Córdoba				46,2%	53,8%	100,0%	
	Menos de 100.000 ptas	ZTS	Centro		52,4%	47,6%	100,0%	
			Fuensanta	5,0%	35,0%	55,0%	5,0%	100,0%
			Sur		41,7%	58,3%	100,0%	
			Sebastián Cuevas		45,0%	50,0%	5,0%	100,0%
			Levante		42,9%	50,0%	7,1%	100,0%
			Norte		45,5%	54,5%	100,0%	
			Moreiras		38,9%	61,1%	100,0%	
			Vallehermoso		100,0%		100,0%	
	Córdoba			,6%	44,7%	52,2%	2,5%	100,0%
	Entre 100.000 y 300.000 ptas	ZTS	Centro		10,9%	68,5%	20,7%	100,0%
			Fuensanta		14,1%	72,9%	12,9%	100,0%
			Sur		19,4%	68,1%	12,5%	100,0%
			Sebastián Cuevas		13,3%	62,9%	23,8%	100,0%
			Levante	,8%	7,0%	80,5%	11,7%	100,0%
			Norte	1,8%	3,5%	77,2%	17,5%	100,0%
			Moreiras		16,1%	67,9%	16,1%	100,0%
			Vallehermoso		13,0%	82,6%	4,3%	100,0%
	Córdoba			,3%	11,8%	71,8%	16,0%	100,0%
	Más de 300.000 ptas	ZTS	Centro			43,1%	56,9%	100,0%
			Fuensanta		22,2%	55,6%	22,2%	100,0%
			Sur			55,6%	44,4%	100,0%
			Sebastián Cuevas		3,2%	35,5%	61,3%	100,0%
			Levante		9,1%	54,5%	36,4%	100,0%
Norte					51,2%	48,8%	100,0%	
Moreiras				9,1%	18,2%	72,7%	100,0%	
Vallehermoso					50,0%	50,0%	100,0%	
Córdoba				3,3%	45,0%	51,7%	100,0%	

Fuente: Encuesta sobre la percepción de la realidad a los ciudadanos cordobeses. Elaboración propia.

La Tabla 23 utiliza las mismas variables que la tabla anterior pero ahora se analiza la relación de nivel de estudios y rentas familiares obtenidas. El fin de esta tabla es confirmar la relación directa existente entre nivel de estudios, y rentas familiares obtenidas. El objetivo queda perfectamente conseguido.

Tabla 23: Distribución de los niveles de renta familiares según los niveles de estudios en 1.999.





				Ingresos familiares mensuales				Total	
				NS/NC	Menos de 100.000 ptas	Entre 100.000 y 300.000 ptas	Más de 300.000 ptas		
Nivel de estudios	NS/NC	ZTS	Fuensanta		100,0%			100,0%	
			Levante			100,0%		100,0%	
			Norte			100,0%		100,0%	
	Sin estudios acabados	ZTS	Córdoba		33,3%		66,7%		100,0%
			Centro	4,5%	50,0%	45,5%		100,0%	
			Fuensanta	4,5%	31,8%	54,5%	9,1%	100,0%	
			Sur		51,7%	48,3%		100,0%	
			Sebastián Cuevas	7,7%	34,6%	53,8%	3,8%	100,0%	
			Levante	4,2%	50,0%	37,5%	8,3%	100,0%	
			Norte	12,5%	62,5%	25,0%		100,0%	
			Moreras		41,2%	52,9%	5,9%	100,0%	
			Vallehermoso		62,5%	37,5%		100,0%	
			Córdoba	3,8%	45,5%	46,8%	3,8%	100,0%	
	Con estudios acabados no universitarios	ZTS	Centro	1,0%	10,4%	65,6%	22,9%	100,0%	
			Fuensanta	1,3%	13,9%	78,5%	6,3%	100,0%	
			Sur		28,0%	65,3%	6,7%	100,0%	
			Sebastián Cuevas	2,2%	11,2%	74,2%	12,4%	100,0%	
			Levante	1,5%	10,7%	78,6%	9,2%	100,0%	
			Norte		8,5%	62,0%	29,6%	100,0%	
			Moreras		21,6%	74,5%	3,9%	100,0%	
			Vallehermoso	4,3%		82,6%	13,0%	100,0%	
	Córdoba	1,1%	13,5%	72,2%	13,2%	100,0%			
	Estudios universitarios	ZTS	Centro			39,6%	60,4%	100,0%	
			Fuensanta		7,1%	78,6%	14,3%	100,0%	
			Sur			69,2%	30,8%	100,0%	
			Sebastián Cuevas		2,2%	55,6%	42,2%	100,0%	
			Levante		8,0%	60,0%	32,0%	100,0%	
Norte					33,3%	66,7%	100,0%		
Moreras					52,9%	47,1%	100,0%		
Vallehermoso					25,0%	75,0%	100,0%		
Córdoba		2,0%	50,5%	47,4%	100,0%				

Fuente: Encuesta sobre la percepción de la realidad a los ciudadanos cordobeses. Elaboración propia.

4.2. Situación laboral de la población

Para analizar la evolución de la situación laboral de la población entre 1.991 y 1.999, hay que tener en cuenta el problema de que los últimos datos oficiales disponibles en el ámbito municipal sobre el mercado de trabajo se obtienen del Censo de Población de 1.991. Dado que esta fecha es el punto de partida de nuestro estudio y que en 8 años puede haber cambiado la estructura sociolaboral de la ZTS, se ha preguntado en la encuesta que se ha realizado sobre percepción de la realidad a los ciudadanos cordobeses sobre su situación laboral. Por tanto, es posible actualizar los datos y comentar si las tendencias que se observan en 1.991 persisten o no, aunque no con el mismo grado de profundidad.

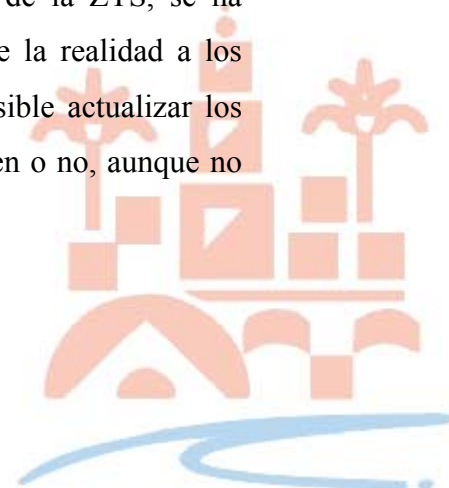

4.2.1. La distribución de la población en relación con la situación laboral.

Tal y como se observa en la Tabla 24, en 1.991 esta ZTS tiene una distribución distinta en comparación con el conjunto de la ciudad.

Tabla 24: Distribución de la población en relación con la situación laboral en 1.991.

UNIDAD GEOGRAFICA	OCUPADOS	PARADOS EN BUSCA DE SU PRIMER EMPLEO	PARADOS CON TRABAJO ANTERIOR	PENSIONISTAS	ESTUDIANTES	AMAS DE CASA	OTROS INACTIVOS
ZTS 1 - CENTRO	38,8%	4,5%	5,7%	16,7%	13,7%	19,0%	1,7%
ZTS 2 - FUENSANTA	34,4%	6,9%	10,3%	16,4%	7,2%	23,0%	1,9%
ZTS 3 - SECTOR SUR	31,2%	6,3%	10,6%	18,7%	6,9%	24,3%	2,1%
ZTS 4 - SEBASTIAN CUEVAS	40,3%	4,4%	6,2%	16,5%	13,4%	17,2%	1,5%
ZTS 5 - LEVANTE	37,5%	5,1%	8,7%	13,1%	9,2%	24,8%	1,6%
ZTS 6 - NORTE	38,6%	4,7%	7,0%	13,1%	13,8%	21,3%	1,6%
ZTS 7 - MORERAS	29,7%	7,0%	9,4%	20,0%	7,6%	24,4%	1,9%
ZTS 8 - VALLEHERMOSO	35,7%	6,8%	12,6%	12,0%	5,5%	25,8%	1,7%
MUNICIPIO DE CORDOBA	36,2%	5,4%	8,2%	16,0%	10,3%	22,2%	1,7%
CORDOBA PROVINCIA	36,5%	3,9%	10,0%	19,7%	7,5%	20,6%	1,7%
ANDALUCIA	35,4%	4,3%	9,8%	17,7%	8,4%	22,5%	1,9%
ESPAÑA	40,7%	2,9%	6,6%	18,4%	8,5%	21,0%	1,9%

Fuente: INE. CERCA+100. Censo de Población de 1.991. Elaboración propia.

Así, sobre los datos expuestos destacan:

- El alto porcentaje de población parada con empleo anterior, sólo superado por las ZTS's de Valle Hermoso y Sector Sur.



- El bajo porcentaje de población estudiante, uno de los más bajo del municipio.

La Tabla 25 muestra la estimación de la distribución de la población obtenida de la encuesta realizada en el IV trimestre de 1.999. Antes de realizar el análisis de la información se debe indicar que en esta distribución ha sido necesario agrupar la tipología de situaciones laborales por motivos metodológicos de la encuesta realizada. Esto sólo ha supuesto agregar en la tipología de inactivos por otras causas todas las tipologías de inactivos excepto la de pensionistas y en el caso de los parados agrupar la distinción que se hacía entre parados con y sin empleo anterior.

Los datos obtenidos indican que en comparación con el conjunto del municipio esta ZTS destaca en:

- El alto porcentaje de población en búsqueda de empleo, el más alto de Córdoba.

Tabla 25: Distribución de la población en relación con la situación laboral en 1.999.

		Situación laboral				Total
		Jubilado-Pensionista	Inactivo por otras causas	En búsqueda de empleo	Ocupado	
ZTS	Centro	24,1%	31,3%	3,6%	41,0%	100,0%
	Fuensanta	22,4%	23,3%	18,1%	36,2%	100,0%
	Sur	20,5%	33,3%	12,8%	33,3%	100,0%
	Sebastián Cuevas	23,8%	20,6%	15,6%	40,0%	100,0%
	Levante	16,6%	34,3%	15,5%	33,7%	100,0%
	Norte	20,0%	32,7%	6,4%	40,9%	100,0%
	Moreras	15,3%	31,8%	8,2%	44,7%	100,0%
	Vallehermoso	5,7%	34,3%	8,6%	51,4%	100,0%
Córdoba		20,1%	29,7%	11,5%	38,7%	100,0%

Fuente: Encuesta sobre la percepción de la realidad a los ciudadanos cordobeses. Elaboración propia.

La evolución de la distribución de la población en relación con la situación laboral en la ciudad de Córdoba ha seguido la misma tendencia que en el conjunto de Andalucía y de España. Aumenta el porcentaje de población pensionista y ocupada

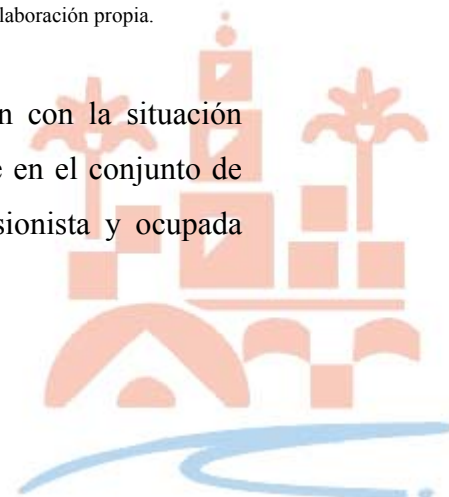

mientras que disminuye la población inactiva por otras causas y los parados. En esta ZTS la evolución no ha sido la esperada y destaca:

- El porcentaje de población en búsqueda de empleo de la ZTS ha aumentado.

La explicación a este hecho no se encuentra en que la población ocupada haya disminuido, como en un principio podría esperarse (obsérvese que ha aumentado), sino en un descenso significativo de los inactivos por otras causas que ha producido un aumento de la población activa.

4.2.2. Tasa de Actividad y Tasa de Paro

En la Tabla 26 se recoge la Tasa de Actividad y de Paro en 1.991 y la distribución de la población parada sin empleo anterior y con empleo anterior. Del análisis de estas tasas es de destacar de nuevo que esta ZTS no sigue la tendencia del conjunto del municipio.

De estos datos hay que llamar la atención sobre lo siguiente:

- La Tasa de Actividad es superior a la media del municipio.
- La Tasa de Paro es de las más alta de la ciudad, en niveles cercanos a los de las ZTS's de Moreras, Valle Hermoso y Sector Sur.



Tabla 26: Tasas de Actividad y Tasas de Paro en 1.991.

UNIDAD GEOGRAFICA	TASA DE ACTIVIDAD	TASA DE PARO	PORCENTAJE DE PARADOS SIN EMPLEO ANTERIOR	PORCENTAJE DE PARADOS CON EMPLEO ANTERIOR
ZTS 1 - CENTRO	49,0%	20,8%	44,3%	55,7%
ZTS 2 - FUENSANTA	51,5%	33,3%	40,2%	59,8%
ZTS 3 - SECTOR SUR	48,1%	35,2%	37,2%	62,8%
ZTS 4 - SEBASTIAN CUEVAS	51,0%	20,8%	41,2%	58,8%
ZTS 5 - LEVANTE	51,3%	26,9%	37,2%	62,8%
ZTS 6 - NORTE	50,3%	23,2%	40,1%	59,9%
ZTS 7 - MORERAS	46,1%	35,7%	42,6%	57,4%
ZTS 8 - VALLEHERMOSO	55,1%	35,2%	35,0%	65,0%
MUNICIPIO DE CORDOBA	49,8%	27,3%	39,7%	60,3%
CORDOBA PROVINCIA	50,5%	27,7%	28,2%	71,8%
ANDALUCIA	49,5%	28,5%	30,4%	69,6%
ESPAÑA	50,2%	18,9%	30,3%	69,7%

Fuente: INE. CERCA+100. Censo de Población de 1.991. Elaboración propia.

La Tabla 27 muestra una estimación de las Tasas de Actividad y de Paro en 1.999 obtenidas de la encuesta. Indicar que en dicha tabla el concepto de “Activos” se refiere a la Tasa de Actividad y el concepto de “En búsqueda de empleo” se refiere a la Tasa de Paro. Para analizar el mercado de trabajo de un área geográfica concreta es necesario la comparación de la misma con otras áreas de referencia. En el caso del municipio de Córdoba estas áreas de referencia son: Córdoba provincia, Andalucía y España. Por tanto, se ha facilitado en esta tabla los datos de la EPA a Diciembre de 1.998 para estas unidades geográficas. En lo que se refiere a las ZTS’s, el área de referencia es el municipio.

Los datos obtenidos vuelven a confirmar lo dicho anteriormente sobre esta ZTS. Existe diferencia entre los valores de las Tasas de Actividad y de Paro analizados con el conjunto del municipio.

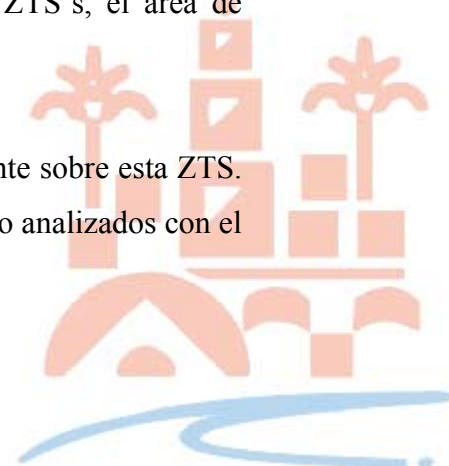

Hay que destacar lo siguiente:

- La Tasa de Actividad es superior a la del municipio.
- La Tasa de Paro es la más alta de la ciudad.

Tabla 27: Tasa de Actividad y Tasa de Paro en 1.999.

		Relación con la actividad		Total
		Inactivos	Activos	
ZTS	Centro	55,4%	44,6%	100,0%
	Fuensanta	45,7%	54,3%	100,0%
	Sur	53,8%	46,2%	100,0%
	Sebastián Cuevas	44,4%	55,6%	100,0%
	Levante	50,8%	49,2%	100,0%
	Norte	52,7%	47,3%	100,0%
	Moreras	47,1%	52,9%	100,0%
	Vallehermoso	40,0%	60,0%	100,0%
Córdoba		49,8%	50,2%	100,0%

Tasa de Actividad según INE, EPA (1.998):

Córdoba provincia	47,7%
Andalucía	48,7%
España	50,0%

		Activos		Total
		En búsqueda de empleo	Ocupados	
ZTS	Centro	8,1%	91,9%	100,0%
	Fuensanta	33,3%	66,7%	100,0%
	Sur	27,8%	72,2%	100,0%
	Sebastián Cuevas	28,1%	71,9%	100,0%
	Levante	31,5%	68,5%	100,0%
	Norte	13,5%	86,5%	100,0%
	Moreras	15,6%	84,4%	100,0%
	Vallehermoso	14,3%	85,7%	100,0%
Córdoba		23,0%	77,0%	100,0%

Tasa de Paro según INE, EPA (1.998):

Córdoba provincia	31,7%
Andalucía	29,5%
España	18,8%



Fuente: Encuesta sobre la percepción de la realidad a los ciudadanos cordobeses. INE, EPA. Elaboración propia

La evolución de las Tasas de Actividad y de Paro en el período de referencia ha estado condicionada por el ciclo económico. Generalmente, la Tasa de Actividad aumenta y la Tasa de Paro disminuye cuando el ciclo económico se encuentra en su fase expansiva y al contrario cuando se encuentra en su fase de crisis. Aunque como indica Amando de Miguel⁵, las variaciones de la Tasa de Actividad en esta última fase son de menor intensidad debido a la existencia de prestaciones sociales que hacen que la población se desanime menos ante estas situaciones negativas. En el ámbito temporal de nuestro estudio se han dado ambas circunstancias. En 1.991 la economía española entraba en crisis aunque los eventos de 1.992, la Expo de Sevilla y las Olimpiadas de Barcelona, enmascararon la misma. La sociedad se percató de la misma en 1.993, año en que la crisis toca fondo. A partir de 1.994 empieza de nuevo la fase expansiva del ciclo que hoy aún perdura, aunque a finales de 1.999 empieza a haber síntomas de un posible estancamiento de la economía. A la vista de los datos comentados y de lo expuesto sobre la evolución de la economía, se observa que el mercado de trabajo del municipio de Córdoba ha seguido un comportamiento parecido al andaluz y al español. La Tasa de Actividad se mantiene en torno al 50% de la población potencialmente activa⁶ y la Tasa de Paro disminuye. En esta ZTS el comportamiento del mercado de trabajo ha sido atípico, pues:

- La Tasa de Actividad ha aumentado y continúa siendo de las más altas de la ciudad, como en 1.991.
- La Tasa de Paro no ha descendido, siendo ahora la más alta cuando en 1.991 era de una de las más altas.

En conclusión, el aumento de la actividad puede ser explicado por las buenas expectativas generadas por la bonanza económica de los últimos años. Esto produce que población inactiva se anime a buscar trabajo. El no-descenso de la Tasa de Paro en una fase expansiva de un ciclo económico puede ser indicativo de problemas estructurales, es decir, de falta de cualificación de los demandantes de empleo, etc. Esto parece

⁵ MIGUEL, A. DE (1.992): *La sociedad española, 1.992-93*, Alianza Editorial, Madrid, pág. 549.

⁶ Conjunto de población de 16 años o más.

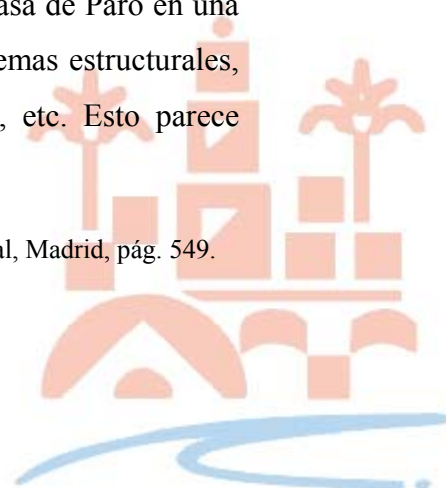

coherente. Además, el incremento de población activa que se ha dado ha sido, en general, de trabajadores con baja cualificación pues, si se observan las categorías de inactividad del censo de 1.991, el bajo porcentaje de estudiantes indica que la mayoría de incorporaciones al mercado laboral sólo pueden venir de las amas de casa.

Para terminar de realizar el análisis sobre estas variables se comenta qué ocurre en los barrios de la ZTS. La Tabla 28 y la Tabla 29 muestran la evolución de esta variable por barrios en 1.991 y en 1.999 respectivamente. Como se indicó anteriormente, la encuesta está diseñada para el ámbito de la ZTS, por lo que desagregar a barrios implica disminuir el grado de fiabilidad de la misma. Hay que tener esto en cuenta a la hora de analizar los datos de la Tabla 29.

Los datos del Censo 91 indican que existe una dicotomía entre los barrios de la ZTS. Por un lado tenemos barrios con Tasa de Paro similares a la media municipal: Arcángel, Parque Fidiana y Las Quemadas (ES). En el otro extremo se encuentra el resto de los barrios con una Tasa de Paro mayor a la media del municipio. El barrio de Fuensanta-Santuario es el que ostenta dentro de la ZTS la Tasa de Paro más alta.

Tabla 28: Tasa de Actividad y Tasa de Paro por barrios en 1.991.



BARRIO	TASA DE ACTIVIDAD	TASA DE PARO	PORCENTAJE DE PARADOS SIN EMPLEO ANTERIOR	PORCENTAJE DE PARADOS CON EMPLEO ANTERIOR
ARCANGEL	51,3%	26,8%	41,3%	58,7%
FUENSANTA - SANTURARIO	52,7%	36,7%	42,6%	57,4%
CAÑERO	43,0%	33,2%	47,2%	52,8%
PARQUE FIDIANA	55,7%	27,0%	38,7%	61,3%
ZONA URBANA	51,2%	33,4%	42,7%	57,3%
ALCOLEA (ES)	54,4%	33,4%	19,9%	80,1%
QUEMADAS (LAS) (ES)	50,8%	27,5%	46,2%	53,8%

Fuente: INE. CERCA+100. Censo de Población de 1.991. Elaboración propia

La encuesta de 1.999 indica que la situación es más homogénea, pero en sentido negativo; además, señalar que sólo se estima la pedanía de Alcolea por los motivos indicados anteriormente. Así, ahora todos los barrios tienen Tasa de Paro por encima de la media de la ciudad, siendo muy llamativo el nivel de desempleo de Alcolea.

De los datos anteriores se puede concluir que:

- La Tasa de Paro observada para la mayoría de los barrios no ha tenido una evolución favorable, que indica la existencia de problemas estructurales en la zona que se habrán que solucionar para que los indicadores socioeconómicos mejoren.

Tabla 29: Tasa de Actividad y Tasa de Paro por barrios en 1.999.



		Relación con la actividad	
		En búsqueda de empleo	Ocupados
Barrio	Arcángel	33,3%	66,7%
	Fuensanta	31,3%	68,8%
	Cañero	33,3%	66,7%
	Parque Fidiana	29,4%	70,6%
	Alcolea	42,9%	57,1%

Fuente: Encuesta sobre la percepción de la realidad a los ciudadanos cordobeses. Elaboración propia.

4.2.3. Situación laboral por sexo.

En la Tabla 30 se recogen la Tasa de Actividad y de Paro en 1.991 y la distribución de la población parada sin empleo anterior y con empleo anterior, pero ahora desglosadas por sexo. Del análisis de estas tasas volvemos a señalar que esta ZTS sigue una tendencia parecida al conjunto del municipio en este aspecto.

De estos datos hay que llamar la atención sobre lo siguiente:

- La Tasa de Actividad de los hombres es superior a la media municipal.
- La Tasa de Paro de los hombres es una de las más altas del municipio, después de la ZTS's de Moreras, Sur y Valle Hermoso.
- La Tasa de Actividad de las mujeres es similar a la del municipio.
- La Tasa de Paro de la mujeres es la más alta del municipio después de la ZTS de Valle Hermoso.

Tabla 30: Tasa de Actividad y Tasa de Paro por sexo en 1.991.



UNIDAD GEOGRAFICA	TASA DE ACTIVIDAD DE LOS HOMBRES	TASA DE PARO DE LOS HOMBRES	PORCENTAJE DE HOMBRES PARADOS SIN EMPLEO ANTERIOR	PORCENTAJE DE HOMBRES PARADOS CON EMPLEO ANTERIOR	TASA DE ACTIVIDAD DE MUJERES	TASA DE PARO MUJERES	PORCENTAJE DE MUJERES PARADAS SIN EMPLEO ANTERIOR	PORCENTAJE DE MUJERES PARADAS CON EMPLEO ANTERIOR
ZTS 1 - CENTRO	65,8%	17,9%	39,5%	60,5%	35,1%	25,4%	49,4%	50,6%
ZTS 2 - FUENSANTA	71,3%	27,7%	34,3%	65,7%	32,8%	44,9%	47,8%	52,2%
ZTS 3 - SECTOR SUR	68,1%	31,0%	29,1%	70,9%	30,0%	43,7%	49,1%	50,9%
ZTS 4 - SEBASTIAN CUEVAS	60,3%	17,6%	37,5%	62,5%	39,9%	27,2%	41,2%	58,8%
ZTS 5 - LEVANTE	73,5%	21,2%	31,1%	68,9%	30,7%	39,5%	44,5%	55,5%
ZTS 6 - NORTE	68,2%	19,0%	33,4%	66,6%	34,0%	31,1%	47,7%	52,3%
ZTS 7 - MORERAS	66,9%	31,7%	33,1%	66,9%	27,2%	44,5%	57,8%	42,2%
ZTS 8 - VALLEHERMOSO	78,2%	30,8%	29,0%	71,0%	32,6%	45,7%	44,3%	55,7%
MUNICIPIO DE CORDOBA	68,9%	23,2%	32,8%	67,2%	32,7%	35,2%	48,2%	51,8%
CORDOBA PROVINCIA	68,4%	21,9%	24,9%	75,1%	33,8%	38,4%	31,7%	68,3%
ANDALUCIA	68,7%	23,5%	24,9%	75,1%	31,3%	38,9%	37,3%	62,7%
ESPAÑA	68,3%	14,9%	25,5%	74,5%	33,3%	26,8%	35,4%	64,6%

Fuente: INE. CERCA+100. Censo de Población de 1.991. Elaboración propia.

La Tabla 31 y la Tabla 32 muestran una estimación de la distribución de la población por sexos en las distintas situaciones laborales y la Tasa de Actividad y de Paro en 1.999 desglosadas por sexo, obtenidas de la encuesta. Los datos vuelven a confirmar lo dicho anteriormente sobre esta ZTS, que es parecida en algunos aspectos al conjunto de la ciudad.

Hay que destacar lo siguiente:

- La inactividad se centra sobre las mujeres. En consecuencia, la participación de las mujeres en la población activa es más pequeña.



- Entre los que están ocupados, lógicamente, es mayor la proporción de hombres que de mujeres, mientras que en búsqueda de empleo lo esperado sería lo inverso; y en esta ZTS ocurre así, el porcentaje de mujeres que buscan empleo es mayor que el de hombres, poniéndose de manifiesto en este caso las dificultades que tienen las mujeres en esta zona para acceder a un trabajo.
- La Tasa de Actividad de ambos sexos son superiores a las medias municipales.
- La Tasa de Paro de ambos sexos son superiores a las medias municipales.



Tabla 31: Distribución de la población en las distintas situaciones laborales por sexo en 1.999.

				Sexo		Total
				Hombre	Mujer	
Relación con la actividad	Inactivos	ZTS	Centro	35,9%	64,1%	100,0%
			Fuensanta	35,8%	64,2%	100,0%
			Sur	30,2%	69,8%	100,0%
			Sebastián Cuevas	31,0%	69,0%	100,0%
			Levante	39,1%	60,9%	100,0%
			Norte	36,2%	63,8%	100,0%
			Moreras	27,5%	72,5%	100,0%
			Vallehermoso	28,6%	71,4%	100,0%
	Córdoba			34,2%	65,8%	100,0%
	Activos	ZTS	Centro	59,5%	40,5%	100,0%
			Fuensanta	60,3%	39,7%	100,0%
			Sur	66,7%	33,3%	100,0%
			Sebastián Cuevas	57,3%	42,7%	100,0%
			Levante	59,6%	40,4%	100,0%
			Norte	65,4%	34,6%	100,0%
Moreras			66,7%	33,3%	100,0%	
Vallehermoso			66,7%	33,3%	100,0%	
Córdoba			61,6%	38,4%	100,0%	

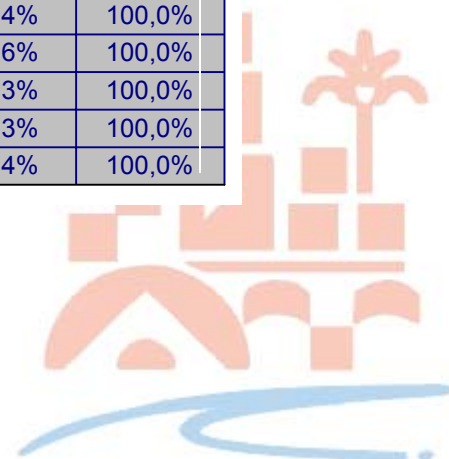

				Sexo		Total
				Hombre	Mujer	
Activos	En búsqueda de empleo	ZTS	Centro	50,0%	50,0%	100,0%
			Fuensanta	42,9%	57,1%	100,0%
			Sur	66,7%	33,3%	100,0%
			Sebastián Cuevas	32,0%	68,0%	100,0%
			Levante	32,1%	67,9%	100,0%
			Norte	85,7%	14,3%	100,0%
			Moreras	71,4%	28,6%	100,0%
			Vallehermoso	33,3%	66,7%	100,0%
	Córdoba			45,5%	54,5%	100,0%
	Ocupados	ZTS	Centro	60,3%	39,7%	100,0%
			Fuensanta	69,0%	31,0%	100,0%
			Sur	66,7%	33,3%	100,0%
			Sebastián Cuevas	67,2%	32,8%	100,0%
			Levante	72,1%	27,9%	100,0%
			Norte	62,2%	37,8%	100,0%
Moreras			65,8%	34,2%	100,0%	
Vallehermoso			72,2%	27,8%	100,0%	
Córdoba			66,4%	33,6%	100,0%	

Fuente: Encuesta sobre la percepción de la realidad a los ciudadanos cordobeses. Elaboración propia.

Tabla 32 : Tasa de Actividad y Tasa de Paro por sexo en 1.999.



				Relación con la actividad		Total
				Inactivos	Activos	
Sexo	Hombre	ZTS	Centro	42,9%	57,1%	100,0%
			Fuensanta	33,3%	66,7%	100,0%
			Sur	34,5%	65,5%	100,0%
			Sebastián Cuevas	30,1%	69,9%	100,0%
			Levante	40,4%	59,6%	100,0%
			Norte	38,2%	61,8%	100,0%
			Moreras	26,8%	73,2%	100,0%
	Vallehermoso	22,2%	77,8%	100,0%		
	Córdoba			35,5%	64,5%	100,0%
	Mujer	ZTS	Centro	66,3%	33,7%	100,0%
			Fuensanta	57,6%	42,4%	100,0%
			Sur	71,0%	29,0%	100,0%
			Sebastián Cuevas	56,3%	43,7%	100,0%
			Levante	60,9%	39,1%	100,0%
Norte			67,3%	32,7%	100,0%	
Moreras			65,9%	34,1%	100,0%	
Vallehermoso	58,8%	41,2%	100,0%			
Córdoba			63,0%	37,0%	100,0%	

Tasa de Actividad hombres según INE, EPA (1.998):	Tasa de Actividad mujeres según INE, EPA (1.998):
Córdoba provincia 62,4%	Córdoba provincia 34,2%
Andalucía 63,2%	Andalucía 35,2%
España 63,2%	España 37,8%

				Activos		Total
				En búsqueda de empleo	Ocupados	
Sexo	Hombre	ZTS	Centro	6,8%	93,2%	100,0%
			Fuensanta	23,7%	76,3%	100,0%
			Sur	27,8%	72,2%	100,0%
			Sebastián Cuevas	15,7%	84,3%	100,0%
			Levante	17,0%	83,0%	100,0%
			Norte	17,6%	82,4%	100,0%
			Moreras	16,7%	83,3%	100,0%
	Vallehermoso	7,1%	92,9%	100,0%		
	Córdoba			17,0%	83,0%	100,0%
	Mujer	ZTS	Centro	10,0%	90,0%	100,0%
			Fuensanta	48,0%	52,0%	100,0%
			Sur	27,8%	72,2%	100,0%
			Sebastián Cuevas	44,7%	55,3%	100,0%
			Levante	52,8%	47,2%	100,0%
Norte			5,6%	94,4%	100,0%	
Moreras			13,3%	86,7%	100,0%	
Vallehermoso	28,6%	71,4%	100,0%			
Córdoba			32,6%	67,4%	100,0%	

Tasa de Paro hombres según INE, EPA (1.998):	Tasa de Paro mujeres según INE, EPA (1.998):
Córdoba provincia 24,4%	Córdoba provincia 44,1%
Andalucía 23,4%	Andalucía 39,6%
España 13,8%	España 26,6%

Fuente: Encuesta sobre la percepción de la realidad a los ciudadanos cordobeses. INE, EPA. Elaboración propia

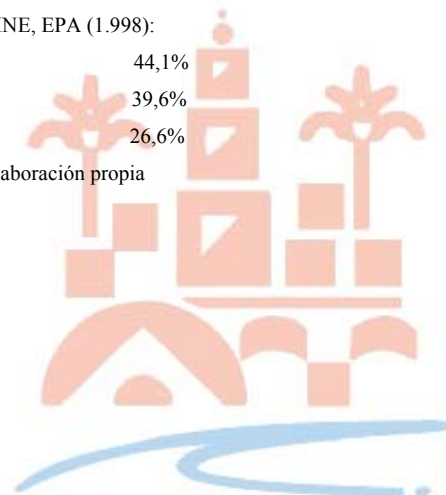

A la vista de los datos comentados y de lo expuesto sobre la evolución de la economía, se observa que el mercado de trabajo del municipio de Córdoba ha seguido un comportamiento parecido al andaluz y al español. Así, la Tasa de Actividad de los hombres disminuye, mientras que la Tasa de Actividad de las mujeres aumenta pero la disminución de la Tasa de Paro de las mujeres es de menor cuantía que la disminución en la Tasa de Paro de los hombres. En esta ZTS los hechos son:

- La Tasa de Actividad de los hombres ha disminuido ligeramente y sigue estando por encima de la media municipal.
- La Tasa de Paro de los hombres ha descendido ligeramente y continua por encima de la media como en 1.991, siendo ahora de las más altas, sólo superada por la ZTS de Sur.
- La Tasa de Actividad de las mujeres ha aumentado y se encuentra ahora por encima de la media municipal cuando en 1.991 era similar.
- La Tasa de Paro de las mujeres ha aumentado y continúa por encima de la media municipal como en 1.991 siendo ahora de las más altas, sólo superada por la ZTS de Levante.

El análisis en el ámbito de barrio de estas variables no es viable porque los datos de la encuesta a este nivel de desagregación (barrio y sexo) pueden estar afectados por serios errores de muestreo. La única información disponible es la del Censo del 91 que facilitamos en la Tabla 33 con carácter meramente informativo y que comentamos a continuación.

Tabla 33: Tasa de Actividad y Tasa de Paro por sexo y por barrios en 1.991.

BARRIO	TASA DE ACTIVIDAD DE LOS HOMBRES	TASA DE PARO DE LOS HOMBRES	PORCENTAJE DE HOMBRES PARADOS SIN EMPLEO ANTERIOR	PORCENTAJE DE HOMBRES PARADOS CON EMPLEO ANTERIOR	TASA DE ACTIVIDAD DE LAS MUJERES	TASA DE PARO DE LAS MUJERES	PORCENTAJE DE MUJERES PARADAS SIN EMPLEO ANTERIOR	PORCENTAJE DE MUJERES PARADAS CON EMPLEO ANTERIOR
ARCANGEL	76,1%	20,5%	37,4%	62,6%	28,5%	42,0%	46,1%	53,9%
FUENSANTA - SANTURARIO	71,4%	32,4%	34,8%	65,2%	34,7%	45,5%	53,7%	46,3%
CAÑERO	61,2%	28,2%	40,5%	59,5%	27,4%	42,7%	55,6%	44,4%
PARQUE FIDIANA	75,3%	18,6%	34,8%	65,2%	37,1%	43,2%	42,0%	58,0%
ZONA URBANA	71,2%	28,1%	35,9%	64,1%	32,4%	44,3%	51,6%	48,4%
ALCOLEA (ES)	71,3%	24,8%	18,2%	81,8%	37,3%	49,8%	21,5%	78,5%
QUEMADAS (LAS) (ES)	77,9%	24,5%	42,1%	57,9%	19,7%	41,2%	57,1%	42,9%

Fuente: INE. CERCA+100. Censo de Población de 1.991. Elaboración propia



- Las Tasas de Actividad de los hombres de todos los barrios es superior a la media del municipio, excepto en Cañero donde es inferior. El nivel de actividad más alto corresponde al barrio del Arcángel.
- Las Tasas de Paro de los hombres indican diferencias entre los barrios. Así Fuensanta-Santuario, Cañero, y la zona periurbana, en este orden, tienen Tasas de Paro superiores a la media municipal, mientras que en el resto de los barrios es inferior.
- Las Tasas de Actividad de las mujeres en los barrios son muy dispares. Así en Alcolea, Fuensanta-Santuario y Parque Fidiana, en este orden es superior a la media del municipio, mientras que el resto están por debajo de la media.
- Las Tasas de Paro de las mujeres de todos los barrios y de la zona periurbana son superiores a la media municipal, siendo muy alta en Alcolea y en Fuensanta-Santuario.

4.2.4. Situación laboral por grupos de edad.

Este análisis sólo se refiere al año 1.999 pues la aplicación del INE, CERCA+100 no permite hacer esta consulta en el Censo de Población de 1.991. La Tabla 34, la Tabla 35 y la Tabla 36 muestran una estimación de la distribución de la población entre las distintas situaciones laborales y las Tasas de Actividad y de Paro en 1.999 por grupos de edad respectivamente. Sobre estos datos hay que comentar:

- En esta ZTS existe una proporción mayor de inactivos en el grupo de edad entre 50 y 64 años que en el resto de la ciudad, que se compensa con el menor peso del grupo de los jóvenes.
- La Tasa de Actividad de la población entre 15 y 24 años es una de las más altas de la ciudad, sólo superada por la ZTS de Moreras. Esto pone de manifiesto que posiblemente un alto porcentaje de población juvenil no continúa estudiando.
- Al observar la Tasa de Paro por grupos de edad se corrobora lo dicho anteriormente, pues el paro juvenil es muy superior a la media de la ciudad. Además, las Tasas de Paro a partir de 35 años se disparan en comparación con la ciudad y alcanzan a la cuarta parte de la población activa en el grupo

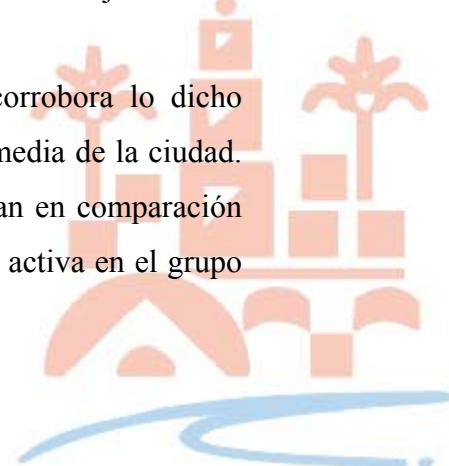

de edad de 50 a 64 años. Esta tendencia indica claramente la existencia de paro estructural, tipología de desempleo que necesita actuaciones activas por parte de los órganos competentes, pues la bonanza económica no lo solucionan. Así lo ponen de manifiesto los datos.

En conclusión, el paro juvenil, y el paro estructural son la problemática de la zona. La primera tipología de desempleo es común a toda la ciudad, Andalucía y España, mientras que la segunda es un problema localizado en ciertas áreas geográficas que hay que detectar para llevar a cabo la política laboral adecuada.



Tabla 34: Distribución de la población en las distintas situaciones laborales por grupos de edad en 1.999.



			Grupos de edad					Total	
			15-24	25-34	35-49	50-64	Más de 64		
Relación con la actividad	Inactivos	ZTS	Centro	27,2%	7,6%	7,6%	21,7%	35,9%	100,0%
			Fuensanta	15,1%	3,8%	13,2%	34,0%	34,0%	100,0%
			Sur	23,8%	9,5%	12,7%	20,6%	33,3%	100,0%
			Sebastián Cuevas	21,1%	4,2%	11,3%	21,1%	42,3%	100,0%
			Levante	28,3%	8,7%	12,0%	25,0%	26,1%	100,0%
			Norte	29,3%	13,8%	13,8%	19,0%	24,1%	100,0%
			Moreras	12,5%	12,5%	17,5%	20,0%	37,5%	100,0%
	Vallehermoso	42,9%		28,6%	14,3%	14,3%	100,0%		
	Córdoba	24,2%	8,1%	12,4%	22,8%	32,5%	100,0%		
	Activos	ZTS	Centro	4,1%	32,4%	45,9%	16,2%	1,4%	100,0%
			Fuensanta	25,4%	34,9%	31,7%	6,3%	1,6%	100,0%
			Sur	16,7%	33,3%	35,2%	14,8%		100,0%
			Sebastián Cuevas	19,1%	31,5%	36,0%	12,4%	1,1%	100,0%
			Levante	16,9%	30,3%	41,6%	11,2%		100,0%
Norte			11,5%	26,9%	40,4%	21,2%		100,0%	
Moreras			24,4%	31,1%	33,3%	11,1%		100,0%	
Vallehermoso	9,5%	47,6%	38,1%	4,8%		100,0%			
Córdoba	16,2%	32,2%	38,2%	12,7%	,6%	100,0%			



			Grupos de edad					Total
			15-24	25-34	35-49	50-64	Más de 64	
En búsqueda	ZTS	Centro		83,3%	16,7%			100,0%
		Fuensanta	42,9%	33,3%	19,0%	4,8%		100,0%
		Sur		53,3%	33,3%	13,3%		100,0%
		Sebastián Cuevas	44,0%	48,0%	4,0%	4,0%		100,0%
		Levante	32,1%	35,7%	21,4%	10,7%		100,0%



Tabla 35: Tasa de Actividad por grupos de edad en 1.999.

				Relación con la actividad		Total
				Inactivos	Activos	
Grupos de edad	15-24	ZTS	Centro	89,3%	10,7%	100,0%
			Fuensanta	33,3%	66,7%	100,0%
			Sur	62,5%	37,5%	100,0%
			Sebastián Cuevas	46,9%	53,1%	100,0%
			Levante	63,4%	36,6%	100,0%
			Norte	73,9%	26,1%	100,0%
			Moreras	31,3%	68,8%	100,0%
			Vallehermoso	75,0%	25,0%	100,0%
	Córdoba			59,7%	40,3%	100,0%
	25-34	ZTS	Centro	22,6%	77,4%	100,0%
			Fuensanta	8,3%	91,7%	100,0%
			Sur	25,0%	75,0%	100,0%
			Sebastián Cuevas	9,7%	90,3%	100,0%
			Levante	22,9%	77,1%	100,0%
			Norte	36,4%	63,6%	100,0%
			Moreras	26,3%	73,7%	100,0%
			Vallehermoso		100,0%	100,0%
	Córdoba			19,9%	80,1%	100,0%
	35-49	ZTS	Centro	17,1%	82,9%	100,0%
			Fuensanta	25,9%	74,1%	100,0%
			Sur	29,6%	70,4%	100,0%
			Sebastián Cuevas	20,0%	80,0%	100,0%
			Levante	22,9%	77,1%	100,0%
			Norte	27,6%	72,4%	100,0%
			Moreras	31,8%	68,2%	100,0%
			Vallehermoso	33,3%	66,7%	100,0%
	Córdoba			24,4%	75,6%	100,0%
	50-64	ZTS	Centro	62,5%	37,5%	100,0%
			Fuensanta	81,8%	18,2%	100,0%
			Sur	61,9%	38,1%	100,0%
			Sebastián Cuevas	57,7%	42,3%	100,0%
			Levante	69,7%	30,3%	100,0%
Norte			50,0%	50,0%	100,0%	
Moreras			61,5%	38,5%	100,0%	
Vallehermoso			66,7%	33,3%	100,0%	
Córdoba			64,0%	36,0%	100,0%	
Más de 64	ZTS	Centro	97,1%	2,9%	100,0%	
		Fuensanta	94,7%	5,3%	100,0%	
		Sur	100,0%		100,0%	
		Sebastián Cuevas	96,8%	3,2%	100,0%	
		Levante	100,0%		100,0%	
		Norte	100,0%		100,0%	
		Moreras	100,0%		100,0%	
		Vallehermoso	100,0%		100,0%	
Córdoba			98,1%	1,9%	100,0%	

Fuente: Encuesta sobre la percepción de la realidad a los ciudadanos cordobeses. Elaboración propia.



Tabla 36: Tasa de Paro por grupos de edad en 1.999.

				Activos		Total
				En búsqueda de empleo	Ocupados	
Grupos de edad	15-24	ZTS	Centro		100,0%	100,0%
			Fuensanta	56,3%	43,8%	100,0%
			Sur		100,0%	100,0%
			Sebastián Cuevas	64,7%	35,3%	100,0%
			Levante	60,0%	40,0%	100,0%
			Norte	16,7%	83,3%	100,0%
			Moreras	27,3%	72,7%	100,0%
			Vallehermoso	50,0%	50,0%	100,0%
	Córdoba			43,0%	57,0%	100,0%
	25-34	ZTS	Centro	20,8%	79,2%	100,0%
			Fuensanta	31,8%	68,2%	100,0%
			Sur	44,4%	55,6%	100,0%
			Sebastián Cuevas	42,9%	57,1%	100,0%
			Levante	37,0%	63,0%	100,0%
			Norte	28,6%	71,4%	100,0%
			Moreras	14,3%	85,7%	100,0%
			Vallehermoso	20,0%	80,0%	100,0%
	Córdoba			31,8%	68,2%	100,0%
	35-49	ZTS	Centro	2,9%	97,1%	100,0%
			Fuensanta	20,0%	80,0%	100,0%
			Sur	26,3%	73,7%	100,0%
			Sebastián Cuevas	3,1%	96,9%	100,0%
			Levante	16,2%	83,8%	100,0%
			Norte	4,8%	95,2%	100,0%
			Moreras	13,3%	86,7%	100,0%
			Vallehermoso		100,0%	100,0%
	Córdoba			10,8%	89,2%	100,0%
	50-64	ZTS	Centro		100,0%	100,0%
			Fuensanta	25,0%	75,0%	100,0%
			Sur	25,0%	75,0%	100,0%
			Sebastián Cuevas	9,1%	90,9%	100,0%
			Levante	30,0%	70,0%	100,0%
Norte			9,1%	90,9%	100,0%	
Moreras				100,0%	100,0%	
Vallehermoso				100,0%	100,0%	
Córdoba			12,9%	87,1%	100,0%	
Más de 64	ZTS	Centro		100,0%	100,0%	
		Fuensanta		100,0%	100,0%	
		Sebastián Cuevas		100,0%	100,0%	
		Córdoba				100,0%

Fuente: Encuesta sobre la percepción de la realidad a los ciudadanos cordobeses. Elaboración propia.



4.2.5. Situación laboral por nivel de estudios

En este análisis ocurre lo mismo que en el apartado anterior. Sólo se tienen datos de 1.999. La Tabla 37, la Tabla 38 y la Tabla 39 muestran una estimación de la distribución de la población en las distintas situaciones laborales y la Tasa de Actividad y de Paro en 1.999 por niveles de estudio, respectivamente. Sobre estos datos hay que comentar:

- La inactividad es superior a la media del municipio en la población sin estudios acabados y con estudios acabados no universitarios.
- La distribución de la población activa indica un peso mayor de la población sin estudios acabados que en el conjunto de la ciudad.
- La distribución del paro por nivel de estudios es menor a mayor nivel de estudios.
- La Tasa de Actividad por nivel de estudios siguen un comportamiento lógico, pues va aumentado a mayor nivel de estudios. En comparación con el conjunto del municipio mantiene Tasas de Actividad por encima de la media.
- Existe una relación inversa entre la Tasa de Paro y el nivel de estudios.



Tabla 37: Distribución de la población en las distintas situaciones laborales por nivel de estudios en 1.999.

			Nivel de estudios				Total	
			NS/NC	Sin estudios acabados	Con estudios acabados no universitarios	Estudios universitarios		
Relación con la actividad	Inactivos	ZTS	Centro		21,7%	57,6%	20,7%	100,0%
			Fuensanta	1,9%	30,2%	67,9%		100,0%
			Sur		34,9%	58,7%	6,3%	100,0%
			Sebastián Cuevas		28,2%	64,8%	7,0%	100,0%
			Levante	1,1%	16,3%	81,5%	1,1%	100,0%
			Norte	1,7%	12,1%	72,4%	13,8%	100,0%
			Moreras		27,5%	60,0%	12,5%	100,0%
	Vallehermoso		28,6%	71,4%		100,0%		
	Córdoba	,6%	23,8%	66,9%	8,7%	100,0%		
	Activos	ZTS	Centro		2,7%	58,1%	39,2%	100,0%
			Fuensanta		9,5%	68,3%	22,2%	100,0%
			Sur		13,0%	70,4%	16,7%	100,0%
			Sebastián Cuevas		6,7%	48,3%	44,9%	100,0%
			Levante		10,1%	62,9%	27,0%	100,0%
Norte				1,9%	55,8%	42,3%	100,0%	
Moreras				13,3%	60,0%	26,7%	100,0%	
Vallehermoso		19,0%	61,9%	19,0%	100,0%			
Córdoba		8,4%	60,0%	31,6%	100,0%			

			Nivel de estudios			Total	
			Sin estudios acabados	Con estudios acabados no universitarios	Estudios universitarios		
Activos	En búsqueda de empleo	ZTS	Centro		50,0%	50,0%	100,0%
			Fuensanta	9,5%	66,7%	23,8%	100,0%
			Sur	20,0%	60,0%	20,0%	100,0%
			Sebastián Cuevas	4,0%	44,0%	52,0%	100,0%
			Levante	17,9%	50,0%	32,1%	100,0%
			Norte		71,4%	28,6%	100,0%
			Moreras	14,3%	71,4%	14,3%	100,0%
	Vallehermoso	33,3%	33,3%	33,3%	100,0%		
	Córdoba	11,6%	55,4%	33,0%	100,0%		
	Ocupados	ZTS	Centro	2,9%	58,8%	38,2%	100,0%
			Fuensanta	9,5%	69,0%	21,4%	100,0%
			Sur	10,3%	74,4%	15,4%	100,0%
			Sebastián Cuevas	7,8%	50,0%	42,2%	100,0%
			Levante	6,6%	68,9%	24,6%	100,0%
Norte			2,2%	53,3%	44,4%	100,0%	
Moreras			13,2%	57,9%	28,9%	100,0%	
Vallehermoso	16,7%	66,7%	16,7%	100,0%			
Córdoba	7,5%	61,3%	31,2%	100,0%			

Fuente: Encuesta sobre la percepción de la realidad a los ciudadanos cordobeses. Elaboración propia.



Tabla 38: Tasa de Actividad por nivel de estudios en 1.999

				Relación con la actividad		Total
				Inactivos	Activos	
Nivel de estudios	NS/NC	ZTS	Fuensanta	100,0%		100,0%
			Levante	100,0%		100,0%
			Norte	100,0%		100,0%
			Córdoba	100,0%		100,0%
	Sin estudios acabados	ZTS	Centro	90,9%	9,1%	100,0%
			Fuensanta	72,7%	27,3%	100,0%
			Sur	75,9%	24,1%	100,0%
			Sebastián Cuevas	76,9%	23,1%	100,0%
			Levante	62,5%	37,5%	100,0%
			Norte	87,5%	12,5%	100,0%
			Moreras	64,7%	35,3%	100,0%
			Vallehermoso	50,0%	50,0%	100,0%
	Córdoba	73,7%	26,3%	100,0%		
	Con estudios acabados no universitarios	ZTS	Centro	55,2%	44,8%	100,0%
			Fuensanta	45,6%	54,4%	100,0%
			Sur	49,3%	50,7%	100,0%
			Sebastián Cuevas	51,7%	48,3%	100,0%
			Levante	57,3%	42,7%	100,0%
			Norte	59,2%	40,8%	100,0%
			Moreras	47,1%	52,9%	100,0%
			Vallehermoso	43,5%	56,5%	100,0%
	Córdoba	52,5%	47,5%	100,0%		
	Estudios universitarios	ZTS	Centro	39,6%	60,4%	100,0%
			Fuensanta		100,0%	100,0%
			Sur	30,8%	69,2%	100,0%
			Sebastián Cuevas	11,1%	88,9%	100,0%
			Levante	4,0%	96,0%	100,0%
Norte			26,7%	73,3%	100,0%	
Moreras			29,4%	70,6%	100,0%	
Vallehermoso				100,0%	100,0%	
Córdoba	21,4%	78,6%	100,0%			

Fuente: Encuesta sobre la percepción de la realidad a los ciudadanos cordobeses. Elaboración propia



Tabla 39: Tasa de Paro por nivel de estudios en 1.999



			Activos		
			En búsqueda de empleo	Ocupados	Total
Sin estudios acabados	ZTS	Centro		100,0%	100,0%
		Fuensanta	33,3%	66,7%	100,0%
		Sur	42,9%	57,1%	100,0%
		Sebastián Cuevas	16,7%	83,3%	100,0%
		Levante	55,6%	44,4%	100,0%
		Norte		100,0%	100,0%
		Moreras	16,7%	83,3%	100,0%
	Vallehermoso	25,0%	75,0%	100,0%	
	Córdoba	31,7%	68,3%	100,0%	
Con estudios	ZTS	Centro	7,0%	93,0%	100,0%
		Fuensanta	32,6%	67,4%	100,0%
		Sur	23,7%	76,3%	100,0%
		Sebastián Cuevas	25,6%	74,4%	100,0%

4.2.6. Situación laboral por nivel de renta familiar.

En este análisis sólo se puede ofrecer datos estimados de 1.999 por el mismo motivo que se indica para la situación laboral por grupos de edad. La Tabla 40, la Tabla 41 y la Tabla 42 muestran una estimación de la distribución por niveles de renta familiar entre las distintas situaciones laborales y la Tasa de Actividad y de Paro en 1.999 por niveles de rentas en la que destaca:

- La distribución por niveles de renta en inactivos es parecida al conjunto de la ciudad y se encuentra concentrada en el intervalo de ingresos medios en torno al 66% de la población. En el caso de los activos, esta concentración en el intervalo de ingresos medios es mayor y alcanza el 79,4%.
- La distribución de la inactividad en el resto de la población de la ZTS es similar al conjunto del municipio, pero el desequilibrio entre las familias con ingresos altos (más de 300.000 ptas. al mes) y las familias con ingresos bajos (menos de 100.000 ptas. al mes) es mayor en esta ZTS.
- La distribución de la actividad en el tercio restante de la población de la ZTS es parecida al conjunto del municipio, en donde menor nivel de ingresos implica menor actividad. En la ZTS la distribución de los activos entre el nivel bajo de renta y el nivel alto de renta confirman la relación en términos absolutos.
- La Tasa de Actividad por nivel de renta familiar sigue un comportamiento lógico, ya que aumenta más cuanto más alto es el nivel de renta familiar. En comparación con el conjunto del municipio, mantiene Tasa de Actividad por encima de la media excepto en el intervalo de ingresos bajos, donde es inferior.
- Existe una relación inversa entre la Tasa de Paro y el Nivel de Renta Familiar, observándose que a mayor nivel de renta, menor Tasa de Paro. En este caso la relación se cumple.



Tabla 40 : Distribución de la población en las distintas situaciones laborales por nivel de renta familiar en 1.999.

				Ingresos familiares mensuales				Total
				NS/NC	Menos de 100.000 ptas	Entre 100.000 y 300.000 ptas	Más de 300.000 ptas	
Relación con la actividad	Inactivos	ZTS	Centro	1,1%	19,6%	58,7%	20,7%	100,0%
			Fuensanta	1,9%	30,2%	66,0%	1,9%	100,0%
			Sur		31,7%	66,7%	1,6%	100,0%
			Sebastián Cuevas	4,2%	19,7%	71,8%	4,2%	100,0%
			Levante	1,1%	19,6%	69,6%	9,8%	100,0%
			Norte		13,8%	56,9%	29,3%	100,0%
			Moreras		25,0%	67,5%	7,5%	100,0%
			Vallehermoso		28,6%	57,1%	14,3%	100,0%
			Córdoba	1,2%	22,4%	65,0%	11,4%	100,0%
	Activos	ZTS	Centro	1,4%	4,1%	51,4%	43,2%	100,0%
			Fuensanta	1,6%	6,3%	79,4%	12,7%	100,0%
			Sur		29,6%	55,6%	14,8%	100,0%
			Sebastián Cuevas	1,1%	6,7%	60,7%	31,5%	100,0%
			Levante	2,2%	11,2%	71,9%	14,6%	100,0%
			Norte	1,9%	5,8%	46,2%	46,2%	100,0%
			Moreras		17,8%	64,4%	17,8%	100,0%
			Vallehermoso	4,8%	4,8%	71,4%	19,0%	100,0%
			Córdoba	1,4%	10,5%	62,4%	25,7%	100,0%

				Ingresos familiares mensuales				Total
				NS/NC	Menos de 100.000 ptas	Entre 100.000 y 300.000 ptas	Más de 300.000 ptas	
Activos	En búsqueda de empleo	ZTS	Centro		16,7%	83,3%		100,0%
			Fuensanta		14,3%	81,0%	4,8%	100,0%
			Sur		60,0%	40,0%		100,0%
			Sebastián Cuevas	4,0%	8,0%	72,0%	16,0%	100,0%
			Levante	3,6%	25,0%	67,9%	3,6%	100,0%
			Norte		42,9%	28,6%	28,6%	100,0%
			Moreras		57,1%	42,9%		100,0%
			Vallehermoso	33,3%	33,3%		33,3%	100,0%
			Córdoba	2,7%	26,8%	62,5%	8,0%	100,0%
	Ocupados	ZTS	Centro	1,5%	2,9%	48,5%	47,1%	100,0%
			Fuensanta	2,4%	2,4%	78,6%	16,7%	100,0%
			Sur		17,9%	61,5%	20,5%	100,0%
			Sebastián Cuevas		6,3%	56,3%	37,5%	100,0%
			Levante	1,6%	4,9%	73,8%	19,7%	100,0%
			Norte	2,2%		48,9%	48,9%	100,0%
			Moreras		10,5%	68,4%	21,1%	100,0%
			Vallehermoso			83,3%	16,7%	100,0%
			Córdoba	1,1%	5,6%	62,4%	30,9%	100,0%

Fuente: Encuesta sobre la percepción de la realidad a los ciudadanos cordobeses. Elaboración propia.



Tabla 41: Tasa de Actividad por nivel de renta familiar en 1.999.



				Relación con la actividad		Total
				Inactivos	Activos	
NS/NC	ZTS	Centro	50,0%	50,0%	100,0%	
		Fuensanta	50,0%	50,0%	100,0%	
		Sebastián Cuevas	75,0%	25,0%	100,0%	
		Levante	33,3%	66,7%	100,0%	
		Norte		100,0%	100,0%	
		Vallehermoso		100,0%	100,0%	
	Córdoba	46,2%	53,8%	100,0%		
		Centro	85,7%	14,3%	100,0%	
		Fuensanta	88,9%	11,1%	100,0%	





Tabla 42: Tasa de Paro por nivel de renta familiar en 1.999.



				Activos		Total
				En búsqueda de empleo	Ocupados	
NS/NC	ZTS	Centro		100,0%	100,0%	
		Fuensanta		100,0%	100,0%	
		Sebastián Cuevas	100,0%		100,0%	
		Levante	50,0%	50,0%	100,0%	
		Norte		100,0%	100,0%	
		Vallehermoso	100,0%		100,0%	
	Córdoba	42,0%	57,1%	100,0%		

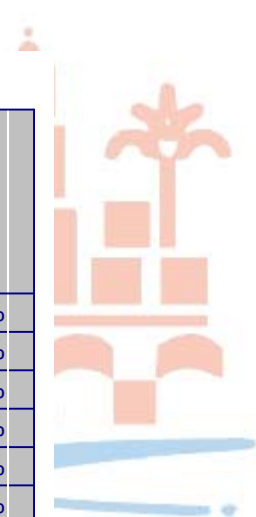

4.2.7. Características de la población inactiva

Para terminar este análisis se va a tratar la evolución de la población inactiva, en especial la evolución de la Tasa de Pensionistas⁷ por la importancia que este grupo de personas está adquiriendo en nuestra sociedad. La Tabla 43 muestra las tasas de las distintas tipologías de inactividad en 1.991 para el conjunto de la ciudad y para los barrios de esta ZTS.

Tabla 43: Grupos de inactivos por ZTS y por barrios en 1.991.

UNIDAD GEOGRAFICA	TASA DE PENSIONISTAS	TASA DE ESTUDIANTES	TASA DE AMAS DE CASA	TASA DE OTROS INACTIVOS
ZTS 1 - CENTRO	32,7%	26,8%	37,2%	3,4%
ZTS 2 - FUENSANTA	33,9%	14,8%	47,4%	3,9%
ZTS 3 - SECTOR SUR	36,0%	13,3%	46,8%	4,0%
ZTS 4 - SEBASTIAN CUEVAS	33,7%	27,4%	35,0%	3,1%
ZTS 5 - LEVANTE	26,9%	18,9%	51,0%	3,3%
ZTS 6 - NORTE	26,3%	27,7%	42,8%	3,1%
ZTS 7 - MORERAS	37,1%	14,1%	45,3%	3,4%
ZTS 8 - VALLEHERMOSO	26,6%	12,3%	57,4%	3,7%
MUNICIPIO DE CORDOBA	31,9%	20,5%	44,1%	3,4%
CORDOBA PROVINCIA	39,8%	15,2%	41,6%	3,4%
ANDALUCIA	35,0%	16,6%	44,6%	3,8%
ESPAÑA	37,0%	17,1%	42,1%	3,8%

⁷ La Tasa de Pensionistas se obtiene del cociente entre el número de pensionistas y la población inactiva multiplicado por 100.



BARRIO	TASA DE PENSIONISTAS	TASA DE ESTUDIANTES	TASA DE AMAS DE CASA	TASA DE OTROS INACTIVOS
ARCANGEL	26,4%	19,2%	51,1%	3,3%
FUENSANTA - SANTURARIO	32,9%	14,7%	47,7%	4,7%
CAÑERO	45,2%	11,3%	41,0%	2,6%
PARQUE FIDIANA	30,1%	14,2%	52,5%	3,3%
ZONA URBANA	33,5%	15,0%	47,6%	4,0%
ALCOLEA (ES)	39,5%	13,1%	43,8%	3,6%
QUEMADAS (LAS) (ES)	21,9%	12,0%	61,7%	4,4%

Fuente: INE. CERCA+100. Censo de Población de 1.991. Elaboración propia

Hay que destacar que:

- La Tasa de Pensionistas es superior a la media municipal para el conjunto de la ZTS y para todos los barrios, excepto para los barrios de Arcángel, Parque Fidiana y Las Quemadas. En el caso de los barrios es llamativo el valor de Cañero.
- La Tasa de Estudiantes está por debajo de la media del municipio. Pero en el ámbito de barrios, Cañero tiene el nivel más bajo de toda la ZTS.

En la Tabla 44 se muestra la estimación de Tasa de Pensionistas y una Tasa de otros inactivos en 1.999. En este último colectivo se han agrupado el resto de tipologías de inactividad por motivos metodológicos. Los datos de inactividad de 1.999 vuelven a indicar que esta ZTS tiene una estructura diferente al conjunto de la ciudad:

- La Tasa de Pensionistas es de las más altas de la ciudad, sólo superada por la ZTS de Sebastián Cuevas.
- El barrio de Arcángel tiene una Tasa de Pensionistas muy baja, mientras que Fuensanta-Santuario la más alta.

La evolución ha sido la esperada ante la pérdida de población joven y el envejecimiento de los barrios, con un mayor peso de los pensionistas. Este efecto ha sido mitigado en parte por las nuevas construcciones del barrio del Arcángel, el único

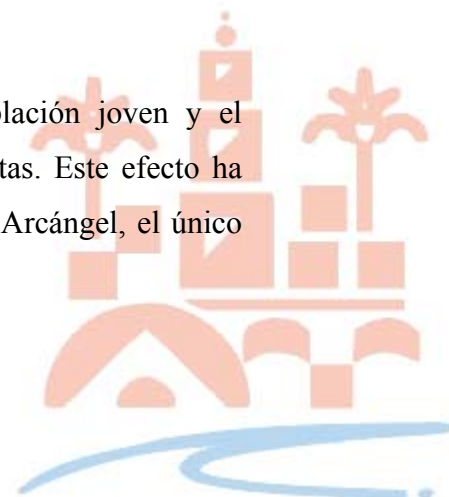

que ha ganado población, pero no ha sido suficiente para cambiar la tendencia de la ZTS.

Tabla 44: Grupos de inactivos por ZTS y por barrios en 1.999.



		Inactivos		Total
		Jubilado-Pensionista	Inactivo por otras causas	
ZTS	Centro	43,5%	56,5%	100,0%
	Fuensanta	49,1%	50,9%	100,0%
	Sur	38,1%	61,9%	100,0%
	Sebastián Cuevas	53,5%	46,5%	100,0%
	Levante	32,6%	67,4%	100,0%
	Norte	37,9%	62,1%	100,0%
	Moreras	32,5%	67,5%	100,0%
	Vallehermoso	14,3%	85,7%	100,0%
Córdoba		40,4%	59,6%	100,0%



		Relación con la actividad	
		Jubilado-Pensionista	Inactivo por otras causas
Barrio	Arcángel	25,0%	75,0%
	Fuensanta	56,0%	44,0%
	Cañero	53,8%	46,2%
	Parque Fidiana	50,0%	50,0%
	Alcolea	50,0%	50,0%

Fuente: Encuesta sobre la percepción de la realidad a los ciudadanos cordobeses. Elaboración propia



5. Características de la vivienda de la ZTS

A pesar de ser un bien universal contemplado en la ley de leyes de los españoles, la realidad es que la vivienda sigue siendo una forma de demostración de lujo, así como fiel chivato de la falta de recursos económicos. Siempre es el referente en cuanto a la calidad de vida de sus ocupantes. Si bien en Andalucía, y en general en España, el régimen de tenencia más generalizado es la propiedad, este hecho supone que la mayor parte de familias vivan endeudadas con préstamos de muchos años para poder llegar a pagarlas. Esto repercute, sin duda, en la economía de sus habitantes, que ven limitados sus recursos para otras actividades; pero, sin duda, es un hecho que por generalizado, debe asumirse como señal de identidad de las familias en el “ser algo”, ya que, si no, es difícil entender la cantidad de sacrificios a muchas otras cosas que supone a una familia media cordobesa la adquisición de una vivienda en propiedad frente a la posibilidad del alquiler.

A la hora de tratar de describir las características de las viviendas de una ciudad de una forma global, el principal problema es la inexistencia de datos estadísticos actualizados con periodicidad. En este sentido, los datos más recientes referidos a Córdoba datan del Censo de Vivienda de 1.991. Teniendo en cuenta el carácter cambiante del fenómeno inmobiliario y, más en concreto, la gran cantidad de cambios acaecidos en esta ciudad en los últimos años, era perentorio tratar de obtener datos mucho más actuales. Por ello, los datos que se exponen a continuación sobre las características de la vivienda son estimaciones obtenidas a partir de la encuesta realizada en toda la ciudad sobre la percepción que tienen los ciudadanos de su realidad personal y del barrio; en esta encuesta también se les interpelló por otros aspectos, entre los cuales estaba el estado de su vivienda.

A la hora de analizar los datos que se exponen en este trabajo obtenidos mediante la explotación de la encuesta hay que ser consciente de que se tratan de estimaciones a partir de una muestra de los verdaderos valores poblacionales. No

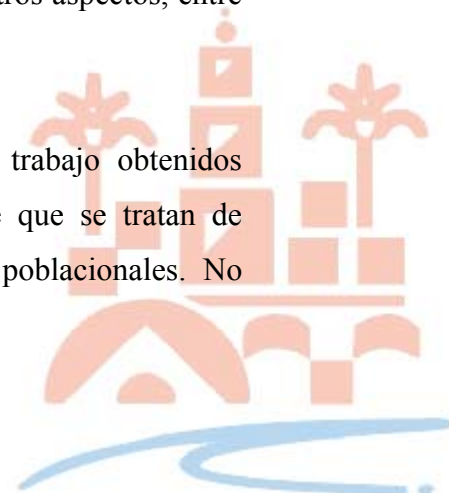

obstante, las técnicas de muestreo garantizan un grado de fiabilidad razonable. Aún así, aquellas conclusiones más llamativas siempre se han contrastado con la observación directa sobre el terreno.

A continuación se analizan, pues, diferentes variables que permiten describir las características más importantes de la vivienda de esta ZTS y compararlas con las del resto de la ciudad.

5.1. Régimen de tenencia

Tabla 45. Régimen de tenencia de la vivienda por ZTS

		Régimen de tenencia de la vivienda familiar			
		Propia	Alquilada	Cedida	Ocupada
ZTS	Centro	92,8%	6,6%	,6%	
	Fuensanta	94,8%	4,3%	,9%	
	Sur	86,2%	9,5%	4,3%	
	Sebastián Cuevas	85,0%	14,4%	,6%	
	Levante	93,4%	5,0%	1,1%	,6%
	Norte	95,5%	4,5%		
	Moreras	84,7%	14,1%	1,2%	
	Vallehermoso	80,0%	14,3%	5,7%	
Córdoba		90,2%	8,4%	1,3%	,1%

- La proporción estimada de viviendas en propiedad es superior a la de la ciudad.
- Los habitantes de la ZTS declaran que es la zona con menor proporción de viviendas en alquiler de toda la ciudad. Esto puede ser indicativo de que se trata de un territorio muy asentado.



Tabla 46. Régimen de tenencia de la vivienda por barrios

		Régimen de tenencia de la vivienda familiar			
		Propia	Alquilada	Cedida	Ocupada
Barrio	Arcángel	100,0%			
	Fuensanta	93,0%	7,0%		
	Cañero	100,0%			
	Parque Fidiana	100,0%			
	Alcolea	84,6%	7,7%	7,7%	

- Por barrios, resulta llamativo que todas las viviendas muestreadas en Arcángel, Cañero y Parque Fidiana fueran en propiedad. Tan sólo en Fuensanta y Alcolea se muestrearon viviendas alquiladas o cedidas.
- Alcolea declara casi un 8% de viviendas en régimen de cesión, lo cual es indicativo de vulnerabilidad en la tenencia de la vivienda.

Cuando la posesión de la vivienda no es tal, ni siquiera en alquiler, no hay “papeles”, no hay seguridad de continuidad más allá de la proporcionada por la palabra; en esas condiciones es muy difícil, sino imposible, hacer mejoras o reformas de cualquier índole, y al cabo del tiempo las viviendas se deterioran y se convierten en alojamientos que en un progresivo proceso de deterioro pueden convertirse en infravivienda. A veces el hecho es al revés: el dueño de la vivienda que “gentilmente” la ha cedido, se da cuenta que la zona se revaloriza y sin más echa a sus habitantes para venderlas... la casuística y la picaresca en este tipo de tenencia es larga: de ahí a plantear la necesidad que en esta Entidad Menor de Alcolea se haga todo lo posible para evitar el problema dentro de un marco de planificación en prevención, tanto por parte de Servicios Sociales, como de Vivienda y Urbanismo.

5.2. Equipamiento



Tabla 47. Equipamiento de las viviendas por ZTS

		Agua corriente		Agua caliente		Luz eléctrica	Calefacción central		Aire acondicionado		Teléfono	
		Sí	No	Sí	No	Sí	No	Sí	No	Sí	No	Sí
ZTS	Centro	100,0%	,6%	99,4%	100,0%	59,6%	40,4%	42,2%	57,8%	2,4%	97,6%	
	Fuensanta	100,0%		100,0%	100,0%	85,3%	14,7%	58,6%	41,4%	3,4%	96,6%	
	Sur	100,0%		100,0%	100,0%	91,4%	8,6%	74,1%	25,9%	6,9%	93,1%	
	Sebastián Cuevas	100,0%		100,0%	100,0%	79,2%	20,8%	47,8%	52,2%	4,4%	95,6%	
	Levante	100,0%		100,0%	100,0%	95,0%	5,0%	68,5%	31,5%	2,8%	97,2%	
	Norte	100,0%		100,0%	100,0%	69,1%	30,9%	50,0%	50,0%	1,8%	98,2%	
	Moreras	100,0%		100,0%	100,0%	83,5%	16,5%	72,9%	27,1%	2,4%	97,6%	
	Vallehermoso	100,0%		100,0%	100,0%	94,3%	5,7%	57,1%	42,9%	11,4%	88,6%	
	Córdoba	100,0%	,1%	99,9%	100,0%	80,8%	19,2%	58,0%	42,0%	3,7%	96,3%	

- El porcentaje estimado de viviendas con calefacción central es ligeramente inferior al de la ciudad. Los porcentajes de viviendas con aire acondicionado y con teléfono son muy similares a la media de la ciudad.

Tabla 48. Equipamiento de las viviendas por barrios



		Agua corriente		Agua caliente		Luz eléctrica	Calefacción central			Aire acondicionado		Teléfono	
		Sí	No	Sí	No	Sí	No	Sí	No	Sí	No	Sí	
	Arcángel	100,0%		100,0%	100,0%	80,0%	20,0%	50,0%	50,0%		100,0%		
	Fuensanta	100,0%		100,0%	100,0%	89,5%	10,5%	68,4%	31,6%	1,8%	98,2%		
	Cañero	100,0%		100,0%	100,0%	89,5%	10,5%	57,9%	42,1%		100,0%		
	Parque Fidiana	100,0%		100,0%	100,0%	85,7%	14,3%	33,3%	66,7%		100,0%		
	Alcolea	100,0%		100,0%	100,0%	76,9%	23,1%	46,2%	53,8%	23,1%	76,9%		

- Por barrios, la mayor presencia de calefacción central se da en Arcángel y Alcolea, y la menor en Fuensanta y Cañero.
- El aire acondicionado abunda más en las viviendas de Parque Fidiana, y supera la mitad de las viviendas de los declarantes en Alcolea, siendo mucho menos frecuente en Fuensanta.
- El porcentaje de viviendas con teléfono en Alcolea es muy inferior a la media de la ZTS y de la ciudad.

Tabla 49. Número de aseos en la vivienda por ZTS

		Nº de aseos				
		0	1	2	3	4
ZTS	Centro	,6%	45,2%	51,2%	3,0%	
	Fuensanta		62,1%	37,1%	,9%	
	Sur	,9%	87,1%	11,2%	,9%	
	Sebastián Cuevas		42,7%	54,8%	1,9%	,6%
	Levante	,6%	69,6%	28,7%	,6%	,6%
	Norte		47,3%	33,6%	15,5%	3,6%
	Moreras		73,8%	22,6%	3,6%	
	Vallehermoso	2,9%	34,3%	62,9%		
	Córdoba	,4%	58,8%	37,0%	3,2%	,6%

- El valor más frecuente en el número de aseos por vivienda se da en 1 aseo, con un porcentaje estimado levemente superior al de la ciudad.

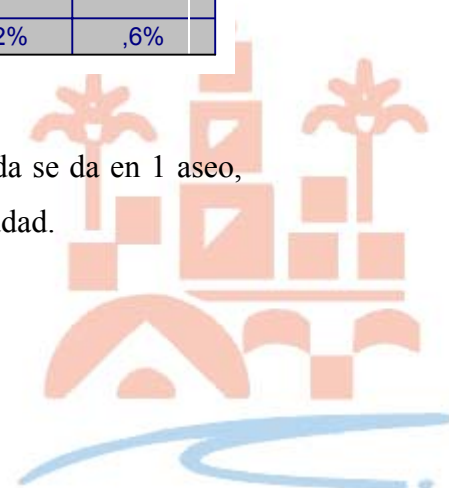

- No llega al uno por ciento el número de viviendas que declaran en la zona, 3 cuartos de baño, porcentaje inferior a la media.
- El porcentaje de los que declaran dos cuartos de baño es similar a la media de la ciudad.

Tabla 50. Número de aseos en la vivienda por barrios

		Nº de aseos				
		Ninguno	1	2	3	4
Barrio	Arcángel		40,0%	60,0%		
	Fuensanta		73,7%	26,3%		
	Cañero		52,6%	42,1%	5,3%	
	Parque Fidiana		28,6%	71,4%		
	Alcolea		76,9%	23,1%		

- Por barrios, Arcángel y Parque Fidiana cuentan mayoritariamente con dos aseos por vivienda.
- Fuensanta y Alcolea declaran que la gran mayoría, rondando los dos tercios de la población, sólo tienen uno.
- El barrio Cañero concentra en su territorio todas las viviendas de la zona que declaran tener tres cuartos de baño.

5.3. Densidad de ocupación

Tabla 51. Número de dormitorios⁸ y número de personas por dormitorio. Totales y

⁸ Se interpelló en la entrevista sobre el número de habitaciones utilizadas como dormitorios.



según rentas familiares mensuales

		Ingresos familiares mensuales			Totales	
		Menos de 100.000 ptas	Entre 100.000 y 300.000 ptas	Más de 300.000 ptas		
ZTS	Centro	Nº de dormitorios	2,76	3,23	3,75	3,33
		Nº de personas por dormitorio	,82	1,11	1,01	1,04
	Fuensanta	Nº de dormitorios	2,60	3,05	3,00	2,97
		Nº de personas por dormitorio	,98	1,34	1,61	1,30
	Sur	Nº de dormitorios	2,80	3,08	3,11	3,00
		Nº de personas por dormitorio	1,18	1,30	1,11	1,25
	Sebastián Cuevas	Nº de dormitorios	2,65	2,98	3,55	3,07
		Nº de personas por dormitorio	1,08	1,22	1,17	1,20
	Levante	Nº de dormitorios	2,61	3,09	3,41	3,05
		Nº de personas por dormitorio	1,08	1,31	1,20	1,27
	Norte	Nº de dormitorios	2,45	3,14	4,39	3,53
		Nº de personas por dormitorio	1,23	1,27	1,05	1,18
	Moreras	Nº de dormitorios	2,89	2,86	3,91	3,00
		Nº de personas por dormitorio	,99	1,23	1,08	1,16
Vallehermoso	Nº de dormitorios	2,80	3,04	3,00	3,00	
	Nº de personas por dormitorio	1,60	1,38	1,39	1,42	
Córdoba	Nº de dormitorios	2,70	3,07	3,73	3,13	
	Nº de personas por dormitorio	1,07	1,26	1,12	1,21	

- El número medio estimado de dormitorios por vivienda es ligeramente inferior en la ZTS al de la ciudad. En términos de renta, la mayor diferencia se produce en los hogares con ingresos mensuales por encima de las 300.000 ptas.: en la ZTS poseen en promedio 3 dormitorios por 3,73 en la ciudad.
- Se ha tratado de observar la densidad de ocupación de las viviendas mediante el cociente entre el número de personas que ocupan la vivienda y el número de dormitorios. Este cociente es similar en la ZTS al de la ciudad. En términos de renta, de nuevo las mayores diferencias se dan en las rentas altas: las viviendas de la ZTS están más densamente ocupadas que las de la ciudad.

Tabla 52. Número de dormitorios y número de personas por dormitorio en cada uno de los barrios.



Barrio		Nº de dormitorios	Nº de personas por dormitorio
Arcángel	Media	3,4	1,3
	N	20,0	20,0
	Desv. típ.	,7	,3
Fuensanta	Media	2,8	1,3
	N	57,0	57,0
	Desv. típ.	,5	,5
Cañero	Media	2,9	1,3
	N	19,0	19,0
	Desv. típ.	,7	,4
Parque Fidiana	Media	3,3	1,1
	N	21,0	21,0
	Desv. típ.	,6	,4
Alcolea	Media	2,8	1,2
	N	13,0	13,0
	Desv. típ.	,7	,4

- También en el número de dormitorios hay diferencias entre los barrios: Arcángel y Parque Fidiana superan la media de la ciudad; el resto queda ligeramente por debajo de la media.
- Sin embargo, no hay grandes diferencias en el número de personas por dormitorio por barrios.



6. Características de la familia de la ZTS

Al entrar a analizar el tema de la familia se quiere partir de un marco teórico de análisis que deriva de la idea de que la familia sigue siendo la célula principal en la sociedad cordobesa, no olvidando que la vida familiar está transformándose a gran velocidad y que cada día se aceptan con mayor naturalidad las situaciones familiares alternativas:

“La familia es la institución normal adecuada para aprender a amar y a ser querido, para aceptarse a sí mismo y a los demás, para afrontar y salir airoso en problemas de rivalidad, dependencia o sumisión. La situación familiar es también la más favorable para adquirir la comprensión de algunos de esos profundos y relativamente inasequibles motivos o impulsos, que en gran parte moldean a la sociedad. La familia puede no ser ya la institución donde empieza la economía política, pero sigue siendo ciertamente aquélla donde se empieza a sentir y a querer.”⁹

Es por ello que se considera imprescindible para este trabajo estudiar y analizar las pautas básicas de convivencia familiar, no tanto en cuanto a vinculaciones afectivas (lo que estaría fuera del objeto de este trabajo), como en lo que se refiere a estructura funcional: ¿cuántos son en la familia, qué espacio ocupan, viven los abuelos en casa, tienen un solo progenitor ... ?

Dado que los últimos datos oficiales disponibles sobre características familiares de la población corresponden a 1.991, se han utilizado también las estimaciones obtenidas a partir de la encuesta realizada.

6.1. Tamaño de la unidad familiar

⁹ HAMILTON, G. (1.992). *Teoría y práctica del Trabajo Social de casos*, Ed. Científicas La Prensa Médica Mexicana, 2ª edición, México D.F, pág.97.



Tabla 53. Número de miembros que conviven en el hogar.

ZTS ^a	Nº medio de miembros del hogar	Nº de hogares encuestados	Desviación típica
Centro	3,4	166	1,4
Fuensanta	3,8	116	1,4
Sur	3,7	117	1,6
Sebastián Cuevas	3,6	160	1,4
Levante	3,7	180	1,4
Norte	3,8	110	1,3
Moreras	3,5	85	1,6
Vallehermoso	4,2	35	1,3
Córdoba	3,7	969	1,4

a. Andalucía 3,5; España 3,3

- El tamaño medio de los hogares está ligeramente por encima de la media de la ciudad.
- La homogeneidad en el número de miembros de estos hogares (estimable a través de la desviación típica) es similar al del resto de la ciudad.

Tabla 54. Número de miembros que conviven en el hogar. Histograma.

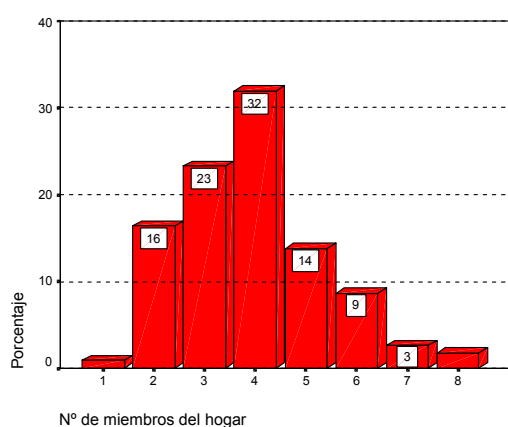

ZTS Fuensanta

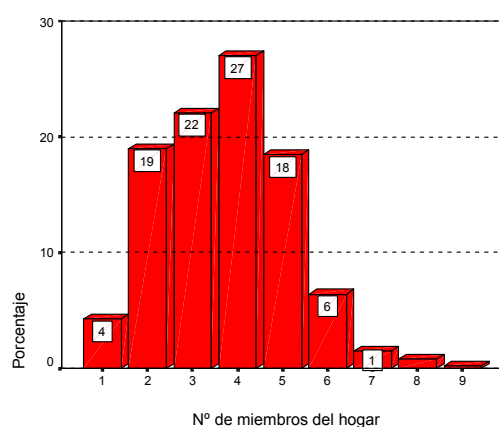

Córdoba

- La distribución del tamaño de los hogares es similar al del conjunto de la ciudad. La moda se da en cuatro miembros por hogar.



- En esta ZTS existen en mayor medida que en la media de la ciudad las familias numerosas de más de 6 miembros en el hogar.

Tabla 55. Número de miembros que conviven en el hogar. ZTS Fuensanta por barrios.

Barrio	Nº medio de miembros del hogar	Nº de hogares encuestados	Desviación típica
Arcángel	4,2	20	1,0
Fuensanta	3,8	57	1,7
Cañero	3,8	19	1,2
Parque Fidiana	3,7	21	1,1
Alcolea	3,5	13	1,3

- El tamaño medio de los hogares de Arcángel es muy superior al del resto de los barrios y de la media de la ciudad.
- El menor tamaño medio de los hogares se da en Alcolea, pero las diferencias no son tan evidentes.
- Las desviaciones típicas denotan que no hay gran dispersión en la respuesta. Tan sólo Fuensanta presenta una mayor heterogeneidad en el número de miembros en el hogar respecto de los demás barrios.



Tabla 56. Número de hijos que conviven en el hogar.

ZTS	Nº medio de hijos por hogar ^a	Nº de hogares encuestados	Desviación típica
Centro	1,5	166	1,2
Fuensanta	1,8	116	1,3
Sur	1,6	117	1,4
Sebastián Cuevas	1,6	160	1,2
Levante	1,8	180	1,3
Norte	1,8	110	1,2
Moreras	1,5	85	1,4
Vallehermoso	2,1	35	1,1
Córdoba	1,7	969	1,3

a. No debe confundirse con el nº medio de hijos, ya que no se contabilizan los hijos que no conviven en casa.

- El número medio de hijos que conviven en casa con sus padres está ligeramente por encima de la media estimada para la ciudad.

Tabla 57. Número de hijos que conviven en casa. ZTS Fuensanta.

Barrio	Nº medio de hijos que conviven en casa	Nº de hogares encuestados	Desviación típica
Arcángel	2,1	20	,9
Fuensanta	1,9	57	1,6
Cañero	1,6	19	1,0
Parque Fidiana	1,7	21	1,0
Alcolea	1,5	13	1,3

- Por barrios, Arcángel es el barrio donde más hijos conviven en casa (lo que incide en el mayor tamaño de los hogares). Además, la desviación típica es muy baja, lo que refleja una gran semejanza en todas las respuestas.
- Alcolea es el barrio en el que conviven menor número de hijos de toda la zona de Trabajo Social, por debajo de la media de la ciudad.

Tabla 58. Número medio de miembros e hijos que conviven en el hogar por nivel



de renta.

				Nº medio de miembros en el hogar	Nº medio de hijos en el hogar
Ingresos familiares mensuales	Menos de 100.000 ptas	ZTS	Centro	2,2	,5
			Fuensanta	2,5	,6
			Sur	3,2	1,2
			Sebastián Cuevas	2,8	1,1
			Levante	2,5	,8
			Norte	2,7	,8
			Moreras	2,8	1,0
			Vallehermoso	4,4	2,2
	Córdoba			2,8	,9
	Entre 100.000 y 300.000 ptas	ZTS	Centro	3,5	1,7
			Fuensanta	4,0	2,0
			Sur	4,0	1,8
			Sebastián Cuevas	3,6	1,6
			Levante	4,0	1,9
			Norte	3,7	1,8
			Moreras	3,5	1,5
			Vallehermoso	4,1	2,1
	Córdoba			3,8	1,8
	Más de 300.000 ptas	ZTS	Centro	3,7	1,7
			Fuensanta	4,8	2,8
			Sur	3,4	1,4
Sebastián Cuevas			4,1	2,0	
Levante			4,0	1,9	
Norte			4,2	2,2	
Moreras			4,3	2,1	
Vallehermoso			4,2	1,8	
Córdoba			4,0	2,0	

- El tamaño medio de los hogares de rentas mensuales inferiores a 100.000 ptas. está ligeramente por debajo de la media de la ciudad; sin embargo, esta tendencia se invierte en las rentas por encima de las 100.000, donde el tamaño medio de los hogares de la ZTS supera al de la ciudad.
- Existe una correlación positiva muy clara entre el número de miembros en el hogar y la renta de las unidades familiares: a mayor renta, mayor número de miembros.
- También hay correlación directa entre el número de hijos y la renta de los hogares.

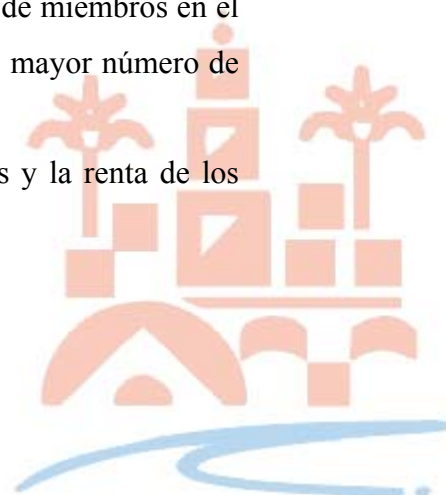

6.2. Estructura familiar

Las familias numerosas tienen que realizar un importante esfuerzo para socializar, alimentar y cuidar a la prole, esfuerzo que a veces requiere ayuda y cooperación por parte de los poderes públicos. De ahí la relevancia de conocer su número.

Tabla 59. Tasa de familias numerosas.

		Familias numerosas (más de dos hijos)
ZTS	Centro	23,5%
	Fuensanta	24,1%
	Sur	23,9%
	Sebastián Cuevas	23,8%
	Levante	28,3%
	Norte	30,0%
	Moreras	20,0%
	Vallehermoso	34,3%
Córdoba		25,4%

- La tasa de familias numerosas estimada está ligeramente por debajo de la media de la ciudad, aunque las diferencias no son significativas.

La monoparentalidad genera indefensión familiar en gran número de casos, ya que los hijos a cargo de una persona suponen un sobreesfuerzo para ésta y, a su vez, en general, supone un problema económico para todo el conjunto familiar. Los programas sociales para paliar este problema deberían tenerse en cuenta en esta ZTS: programas de apoyo al progenitor con los hijos a cargo y programas de animación y refuerzo para los hijos de estos hogares que, en muchos casos, tienen que soportar un horario de soledad importante.

Tabla 60. Tasa de familias monoparentales.



		Familias monoparentales
ZTS	Centro	19,3%
	Fuensanta	7,8%
	Sur	15,4%
	Sebastián Cuevas	15,6%
	Levante	9,4%
	Norte	11,8%
	Moreras	11,8%
	Vallehermoso	5,7%
Córdoba		13,0%

- Existen diferencias evidentes en el porcentaje de familias monoparentales, la ZTS Fuensanta tiene la segunda tasa más baja de la ciudad.

Este hecho es indicativo de una estructura familiar fuerte, por lo que la intervención en el ámbito familiar será necesaria a la hora de buscar apoyos y resolver problemas. Por otro lado, es más accesible la creación de redes sociales a partir de núcleos grupales reducidos, vinculados por lazos afectivos, como es el caso de la familia, por lo que la zona de Fuensanta tiene muchas posibilidades de enriquecer su tejido social de forma sensible a partir de las estructuras actuales.

Tabla 61. Número medio de miembros en el hogar según el tipo de familia.

Nº medio de miembros del hogar				Total
		Familias biparentales	Familias monoparentales	
ZTS	Centro	3,7	2,0	3,4
	Fuensanta	4,0	1,8	3,8
	Sur	4,0	1,9	3,7
	Sebastián Cuevas	3,8	2,4	3,6
	Levante	3,9	2,4	3,7
	Norte	4,0	2,1	3,8
	Moreras	3,7	1,6	3,5
	Vallehermoso	4,3	2,5	4,2
Córdoba		3,9	2,1	3,7

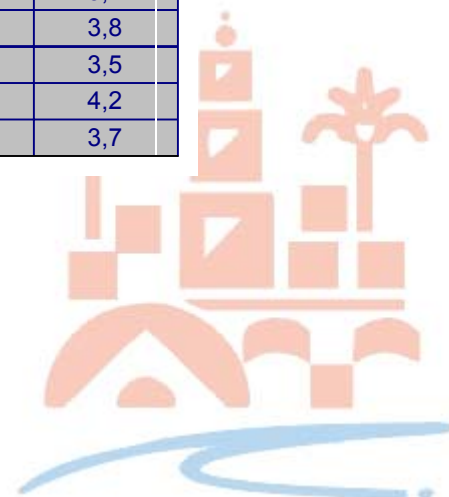

- El tamaño medio de las familias monoparentales o biparentales no presenta grandes diferencias con el conjunto de la ciudad. En el primer caso está ligeramente por encima y en el segundo por debajo.

El hecho de que convivan mayores con sus hijos puede venir dado porque los hijos no hayan podido independizarse de los padres a la hora de formar su propio hogar, porque los padres no tienen rentas suficientes para sufragar sus gastos y se hayan desplazado a casa de los hijos o, en tercer lugar, porque se esté ante una actitud cultural en la que la progenie cuida de sus mayores. Si bien este hecho denotaría una red social natural fuerte en cuanto al cuidado de los más mayores, puede suponer una problemática añadida a la convivencia familiar y denotar un problema económico severo.

Tabla 62. Hogares con mayores a cargo.

		¿Conviven ancianos en el hogar con sus hijos?	
		No	Sí
ZTS	Centro	94,0%	6,0%
	Fuensanta	94,8%	5,2%
	Sur	90,6%	9,4%
	Sebastián Cuevas	93,8%	6,3%
	Levante	93,9%	6,1%
	Norte	94,5%	5,5%
	Moreras	98,8%	1,2%
	Vallehermoso	88,6%	11,4%
Córdoba		93,9%	6,1%

- El porcentaje estimado de hogares donde conviven mayores con sus hijos está por debajo de la media de la ciudad. Es la zona que declara la segunda menor tasa de convivencia con mayores en el hogar.

Tabla 63. Hogares formados por parejas de mayores.



		Parejas de ancianos que viven solos
ZTS	Centro	9,0%
	Fuensanta	5,2%
	Sur	8,5%
	Sebastián Cuevas	6,9%
	Levante	7,7%
	Norte	4,5%
	Moreras	7,1%
	Vallehermoso	5,7%
Córdoba		7,1%

- Los hogares constituidos por una pareja de mayores son menos numerosos que en el resto de la ciudad.
- Es la segunda ZTS de toda la ciudad con menos casos de mayores que vivan solos.



7. Nivel de estudios de la población de la ZTS

Al iniciar el análisis de las características del nivel de estudios de la población de la ZTS de Fuensanta, se ha creído conveniente hacerlo presentando *a priori* una declaración de principios a modo de marco teórico, que viene definido en el texto que a continuación se transcribe:

“La educación escolar ha de ser una formación integral y funcional:

Tiene que consistir, por lo tanto, en la adquisición de capacidades de todo tipo: cognitivas, psicomotrices, de autonomía, y de equilibrio personal (afectivas), de interrelación personal y de inserción social.

En consecuencia, los contenidos escolares no se pueden limitar a los conceptos, sino que también deben de incluir procedimientos, habilidades, estrategias y valores, normas y actitudes.

La funcionalidad de los aprendizajes hay que entenderla en el sentido de que éstos son asimilados de tal manera que pueden ser utilizados para resolver problemas en contextos diferentes.

La educación escolar tiene como función básica la integración social:

Debe entenderse que esta integración social ha de consistir en la construcción de la identidad personal, pero que esta construcción se produce en, y es tributaria de, un contexto sociocultural concreto.”¹⁰

Ante la inaccesibilidad de los datos actualizados de padrón referentes al nivel educativo de la población ha sido necesario utilizar los resultados de la encuesta realizada sobre la percepción de la realidad personal y del entorno en todo el municipio. Dado que se trata de una encuesta, los resultados cuantitativos son sólo una estimación de los verdaderos valores poblacionales.

7.1. Nivel educativo de la población de la ZTS

¹⁰ ANTÚNEZ, S. y otros (1.995). *Del proyecto educativo a la programación de Aula*, Graó. 6ª edición, Barcelona, págs. 10-11.



Tabla 64. Nivel educativo de las ZTS's

		Nivel de estudios			
		NS/NC	Sin estudios acabados	Con estudios acabados no universitarios	Estudios universitarios
ZTS	Centro		13,3%	57,8%	28,9%
	Fuensanta	,9%	19,0%	68,1%	12,1%
	Sur		24,8%	64,1%	11,1%
	Sebastián Cuevas		16,3%	55,6%	28,1%
	Levante	,6%	13,3%	72,4%	13,8%
	Norte	,9%	7,3%	64,5%	27,3%
	Moreras		20,0%	60,0%	20,0%
	Vallehermoso		22,9%	65,7%	11,4%
Córdoba		,3%	16,1%	63,4%	20,2%

- El porcentaje de población estimado sin estudios terminados es superior al de la media de la ciudad.
- Más significativas son las diferencias en el porcentaje de población con estudios superiores, donde la ZTS queda por debajo de la media, en niveles muy similares a la ZTS's Sur y Valle Hermoso.
- El porcentaje de ciudadanos con estudios no universitarios es el segundo más alto de Córdoba, aunque este dato tiene mucho que ver con la menor presencia relativa de universitarios titulados.



Tabla 65. Nivel educativo de las ZTS's por sexo

			Nivel de estudios				
			NS/NC	Sin estudios acabados	Con estudios acabados no universitarios	Estudios universitarios	
Sexo	Hombre	ZTS	Centro		10,4%	59,7%	29,9%
			Fuensanta	1,8%	15,8%	77,2%	5,3%
			Sur		23,6%	63,6%	12,7%
			Sebastián Cuevas		15,1%	57,5%	27,4%
			Levante		19,1%	71,9%	9,0%
			Norte		7,3%	74,5%	18,2%
			Moreras		19,5%	61,0%	19,5%
			Vallehermoso		22,2%	72,2%	5,6%
	Córdoba	,2%	15,9%	66,7%	17,2%		
	Mujer	ZTS	Centro		15,7%	56,2%	28,1%
			Fuensanta		22,0%	59,3%	18,6%
			Sur		25,8%	64,5%	9,7%
			Sebastián Cuevas		17,2%	54,0%	28,7%
			Levante	1,1%	7,6%	72,8%	18,5%
			Norte	1,8%	7,3%	54,5%	36,4%
			Moreras		20,5%	59,1%	20,5%
Vallehermoso				23,5%	58,8%	17,6%	
Córdoba	,4%	16,2%	60,4%	23,0%			

- Existen diferencias muy significativas entre el nivel de los hombres y las mujeres: el porcentaje de entrevistados varones que declararon no tener estudios terminados fue del 15,8% frente al 22% de entre las mujeres. En contraste con ello, el porcentaje estimado de mujeres con estudios universitarios es de 18,6% frente a tan sólo el 5,3% entre los hombres. Esta tendencia también se da en el conjunto de la ciudad, pero de manera mucho menos evidente.



Tabla 66. Sexo por nivel de estudios en las ZTS's

				Sexo	
				Hombre	Mujer
Nivel de estudios	NS/NC	ZTS	Fuensanta	100,0%	
			Levante		100,0%
			Norte		100,0%
				Córdoba	33,3%
	Sin estudios acabados	ZTS	Centro	36,4%	63,6%
			Fuensanta	40,9%	59,1%
			Sur	44,8%	55,2%
			Sebastián Cuevas	42,3%	57,7%
			Levante	70,8%	29,2%
			Norte	50,0%	50,0%
			Moreras	47,1%	52,9%
			Vallehermoso	50,0%	50,0%
			Córdoba	47,4%	52,6%
	Con estudios acabados no universitarios	ZTS	Centro	47,9%	52,1%
			Fuensanta	55,7%	44,3%
			Sur	46,7%	53,3%
			Sebastián Cuevas	47,2%	52,8%
			Levante	48,9%	51,1%
			Norte	57,7%	42,3%
			Moreras	49,0%	51,0%
			Vallehermoso	56,5%	43,5%
			Córdoba	50,4%	49,6%
	Estudios universitarios	ZTS	Centro	47,9%	52,1%
			Fuensanta	21,4%	78,6%
			Sur	53,8%	46,2%
			Sebastián Cuevas	44,4%	55,6%
			Levante	32,0%	68,0%
Norte			33,3%	66,7%	
Moreras			47,1%	52,9%	
Vallehermoso			25,0%	75,0%	
		Córdoba	40,8%	59,2%	

- El sexo de los que no han concluido estudios es mayoritariamente femenino, por encima de la media de la ciudad.
- Esta situación, curiosamente, se mantiene entre los titulados universitarios: casi cuatro de cada cinco son mujeres, promedio 20 puntos por encima de la media de la ciudad.

A la luz de estos datos, puede decirse que el género es un diferenciador claro en la consecución de estudios.



Tabla 67. Nivel de estudios por grupos de edad

			Nivel de estudios				
			NS/NC	Sin estudios acabados	Con estudios acabados no universitarios	Estudios universitarios	
Grupos de edad	15-24	ZTS	Centro		89,3%	10,7%	
			Fuensanta	8,3%	79,2%	12,5%	
			Sur	8,3%	87,5%	4,2%	
			Sebastián Cuevas		84,4%	15,6%	
			Levante	4,9%	92,7%	2,4%	
			Norte		91,3%	8,7%	
			Moreras	12,5%	75,0%	12,5%	
			Vallehermoso	25,0%	75,0%		
	Córdoba	5,1%	86,2%	8,7%			
	25-34	ZTS	Centro		51,6%	48,4%	
			Fuensanta		66,7%	33,3%	
			Sur	8,3%	62,5%	29,2%	
			Sebastián Cuevas	3,2%	45,2%	51,6%	
			Levante	5,7%	57,1%	37,1%	
			Norte		54,5%	45,5%	
			Moreras	10,5%	47,4%	42,1%	
			Vallehermoso	20,0%	60,0%	20,0%	
	Córdoba	4,6%	55,1%	40,3%			
	35-49	ZTS	Centro		2,4%	63,4%	34,1%
			Fuensanta		14,8%	74,1%	11,1%
			Sur		18,5%	81,5%	
			Sebastián Cuevas		12,5%	50,0%	37,5%
			Levante		6,3%	70,8%	22,9%
			Norte	3,4%		58,6%	37,9%
			Moreras		9,1%	68,2%	22,7%
			Vallehermoso		16,7%	66,7%	16,7%
	Córdoba	,4%	8,9%	65,9%	24,8%		
	50-64	ZTS	Centro		18,8%	59,4%	21,9%
Fuensanta				36,4%	63,6%		
Sur				19,0%	61,9%	19,0%	
Sebastián Cuevas				15,4%	61,5%	23,1%	
Levante				24,2%	75,8%		
Norte				9,1%	63,6%	27,3%	
Moreras				23,1%	61,5%	15,4%	
Vallehermoso				33,3%	66,7%		
Córdoba		20,9%	64,5%	14,5%			
Más de 64	ZTS	Centro		44,1%	29,4%	26,5%	
		Fuensanta	5,3%	42,1%	52,6%		
		Sur		76,2%	19,0%	4,8%	
		Sebastián Cuevas		51,6%	38,7%	9,7%	
		Levante	4,2%	37,5%	58,3%		
		Norte		42,9%	50,0%	7,1%	
		Moreras		53,3%	46,7%		
		Vallehermoso		50,0%	50,0%		
Córdoba	1,3%	49,4%	40,6%	8,8%			



- El nivel educativo de los jóvenes entre 15 y 24 es similar al de la ciudad, aunque algo por debajo.
- No ocurre así entre los jóvenes entre 25 y 34 años y el de los adultos entre 35 y 49: el porcentaje de titulados universitarios es menor que el promedio de la ciudad, aunque el de los que han concluido estudios es superior a éste. Además, ningún joven entre 25 y 34 años declaró no tener estudios terminados.
- Entre los mayores de 50, la mayoría declaran tener estudios no universitarios terminados. Nadie declara estudios universitarios en este grupo.
- Los mayores de 65 años declaran, por encima de la media de la ciudad, estudios no universitarios terminados y por debajo de la media se encuentran los que no han concluido sus estudios.

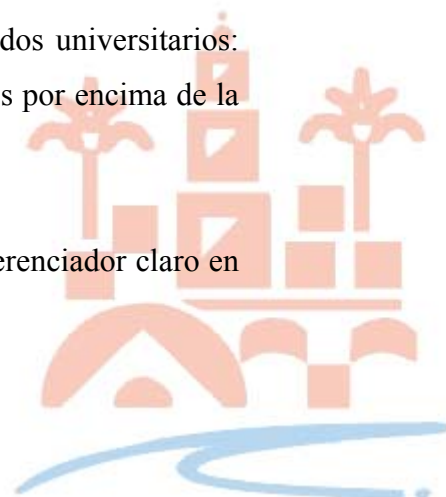

Tabla 68. Grupos de edad por nivel de estudios

				Grupos de edad				
				15-24	25-34	35-49	50-64	Más de 64
Nivel de estudios	NS/NC	ZTS	Fuensanta					100,0%
			Levante					100,0%
			Norte			100,0%		
			Córdoba			33,3%		66,7%
	Sin estudios acabados	ZTS	Centro			4,5%	27,3%	68,2%
			Fuensanta	9,1%		18,2%	36,4%	36,4%
			Sur	6,9%	6,9%	17,2%	13,8%	55,2%
			Sebastián Cuevas		3,8%	19,2%	15,4%	61,5%
			Levante	8,3%	8,3%	12,5%	33,3%	37,5%
			Norte				25,0%	75,0%
			Moreras	11,8%	11,8%	11,8%	17,6%	47,1%
			Vallehermoso	25,0%	25,0%	25,0%	12,5%	12,5%
	Córdoba	6,4%	5,8%	14,1%	23,1%	50,6%		
	Con estudios acabados no universitarios	ZTS	Centro	26,0%	16,7%	27,1%	19,8%	10,4%
			Fuensanta	24,1%	20,3%	25,3%	17,7%	12,7%
			Sur	28,0%	20,0%	29,3%	17,3%	5,3%
			Sebastián Cuevas	30,3%	15,7%	22,5%	18,0%	13,5%
			Levante	29,0%	15,3%	26,0%	19,1%	10,7%
			Norte	29,6%	16,9%	23,9%	19,7%	9,9%
			Moreras	23,5%	17,6%	29,4%	15,7%	13,7%
			Vallehermoso	26,1%	26,1%	34,8%	8,7%	4,3%
	Córdoba	27,5%	17,6%	26,3%	18,0%	10,6%		
	Estudios universitarios	ZTS	Centro	6,3%	31,3%	29,2%	14,6%	18,8%
			Fuensanta	21,4%	57,1%	21,4%		
			Sur	7,7%	53,8%		30,8%	7,7%
			Sebastián Cuevas	11,1%	35,6%	33,3%	13,3%	6,7%
			Levante	4,0%	52,0%	44,0%		
Norte			6,7%	33,3%	36,7%	20,0%	3,3%	
Moreras			11,8%	47,1%	29,4%	11,8%		
Vallehermoso				50,0%	50,0%			
Córdoba	8,7%	40,3%	31,1%	12,8%	7,1%			

- De aquellos que no han concluido estudios el 9,1% son jóvenes menores de 25; además, tan sólo el 36,4% son mayores de 64 años, frente al 50,6% en la ciudad.
- De los que declararon tener estudios universitarios el 80% son menores de 35 años y el 100% menores de 50.



Tabla 69. Nivel de estudios según ingresos mensuales familiares declarados

			Nivel de estudios				
			NS/NC	Sin estudios acabados	Con estudios acabados no universitarios	Estudios universitarios	
Ingresos familiares mensuales	NS/NC	ZTS	Centro		50,0%	50,0%	
			Fuensanta		50,0%	50,0%	
			Sebastián Cuevas		50,0%	50,0%	
			Levante		33,3%	66,7%	
			Norte		100,0%		
			Vallehermoso			100,0%	
	Córdoba		46,2%	53,8%			
	Menos de 100.000 ptas	ZTS	Centro		52,4%	47,6%	
			Fuensanta	5,0%	35,0%	55,0%	5,0%
			Sur		41,7%	58,3%	
			Sebastián Cuevas		45,0%	50,0%	5,0%
			Levante		42,9%	50,0%	7,1%
			Norte		45,5%	54,5%	
			Moreras		38,9%	61,1%	
			Vallehermoso		100,0%		
	Córdoba	,6%	44,7%	52,2%	2,5%		
	Entre 100.000 y 300.000 ptas	ZTS	Centro		10,9%	68,5%	20,7%
			Fuensanta		14,1%	72,9%	12,9%
			Sur		19,4%	68,1%	12,5%
			Sebastián Cuevas		13,3%	62,9%	23,8%
			Levante	,8%	7,0%	80,5%	11,7%
			Norte	1,8%	3,5%	77,2%	17,5%
			Moreras		16,1%	67,9%	16,1%
			Vallehermoso		13,0%	82,6%	4,3%
	Córdoba	,3%	11,8%	71,8%	16,0%		
	Más de 300.000 ptas	ZTS	Centro			43,1%	56,9%
			Fuensanta		22,2%	55,6%	22,2%
			Sur			55,6%	44,4%
			Sebastián Cuevas		3,2%	35,5%	61,3%
			Levante		9,1%	54,5%	36,4%
Norte					51,2%	48,8%	
Moreras				9,1%	18,2%	72,7%	
Vallehermoso					50,0%	50,0%	
Córdoba		3,3%	45,0%	51,7%			

- En todas las franjas de ingresos familiares son mayoría los que poseen estudios no universitarios. También entre los que tienen ingresos familiares superiores a 300.000 ptas. Esto supone una diferencia sustancial con el conjunto de la ciudad.
- En la franja de rentas inferiores a 100.000 ptas mensuales, sorprendentemente, la ZTS dobla la cantidad de universitarios que en el resto de la ciudad. Es ligeramente superior también el número de los que han

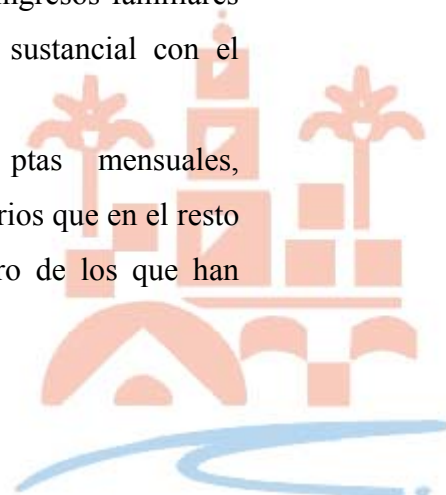

acabado sus estudios no universitarios, e inferior a la media el número de los que no tienen estudios.

- En la franja intermedia de cien a trescientas mil pesetas mes aumenta la proporción de los que no tienen estudios respecto a la media de la ciudad; es bastante similar a la media la cifra que representa los que han acabado sus estudios no universitarios y por el contrario es inferior a la media el número de los que han acabado sus estudios universitarios.
- Entre los que declaran ganar por encima de las trescientas mil pesetas al mes suponen la misma proporción los que no han acabado estudios (muy por encima a la media de la ciudad) y los que tienen estudios universitarios (la menor proporción de todo Córdoba).

Resulta significativo que en esta ZTS la renta y el nivel de estudios no estén claramente correlacionados. Especialmente significativo es el último dato destacado: entre las rentas más altas son tan numerosos los que no tienen estudios de ningún tipo como los titulados universitarios; además, entre ambos porcentajes suman un 44% de las rentas más altas.



Tabla 70. Ingresos familiares mensuales declarados según nivel de estudios

				Ingresos familiares mensuales			
				NS/NC	Menos de 100.000 ptas	Entre 100.000 y 300.000 ptas	Más de 300.000 ptas
Nivel de estudios	NS/NC	ZTS	Fuensanta		100,0%		
			Levante			100,0%	
			Norte			100,0%	
				Córdoba		33,3%	66,7%
	Sin estudios acabados	ZTS	Centro	4,5%	50,0%	45,5%	
			Fuensanta	4,5%	31,8%	54,5%	9,1%
			Sur		51,7%	48,3%	
			Sebastián Cuevas	7,7%	34,6%	53,8%	3,8%
			Levante	4,2%	50,0%	37,5%	8,3%
			Norte	12,5%	62,5%	25,0%	
			Moreras		41,2%	52,9%	5,9%
			Vallehermoso		62,5%	37,5%	
			Córdoba	3,8%	45,5%	46,8%	3,8%
	Con estudios acabados no universitarios	ZTS	Centro	1,0%	10,4%	65,6%	22,9%
			Fuensanta	1,3%	13,9%	78,5%	6,3%
			Sur		28,0%	65,3%	6,7%
			Sebastián Cuevas	2,2%	11,2%	74,2%	12,4%
			Levante	1,5%	10,7%	78,6%	9,2%
			Norte		8,5%	62,0%	29,6%
			Moreras		21,6%	74,5%	3,9%
			Vallehermoso	4,3%		82,6%	13,0%
			Córdoba	1,1%	13,5%	72,2%	13,2%
	Estudios universitarios	ZTS	Centro			39,6%	60,4%
			Fuensanta		7,1%	78,6%	14,3%
			Sur			69,2%	30,8%
			Sebastián Cuevas		2,2%	55,6%	42,2%
			Levante		8,0%	60,0%	32,0%
Norte					33,3%	66,7%	
Moreras					52,9%	47,1%	
Vallehermoso					25,0%	75,0%	
		Córdoba		2,0%	50,5%	47,4%	

- La situación en cuanto a ingresos familiares mensuales de los que no poseen estudios es mejor que en el promedio de la ciudad: la mayoría se encuentra entre las 100.000 y las 300.000 ptas.
- Se puede decir que existe una leve relación directa entre el nivel de estudios y el nivel de renta; sin embargo, esta tendencia es mucho menos clara que en el global de la ciudad. Por ejemplo, entre los que poseen titulación universitaria, la gran mayoría (78,6%) se encuentran entre las 100.000 y las 300.000 ptas. frente al 50% del global de la ciudad.

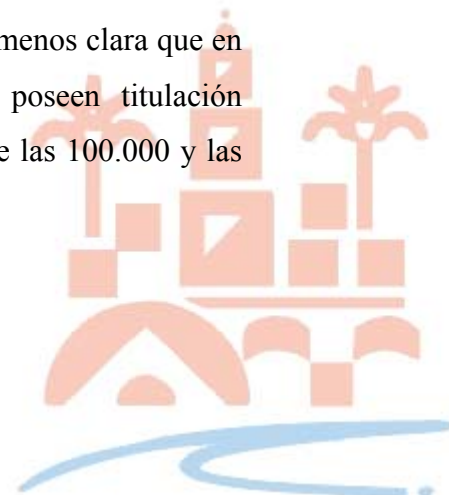

- De todos los que han acabado estudios universitarios en Córdoba, en esta ZTS se da el menor número de hogares donde se perciben más de trescientas mil pesetas al mes.

7.2. Nivel educativo de la población de los barrios

Tabla 71. Nivel de estudios por barrios

		Nivel de estudios			
		NS/NC	Sin estudios acabados	Con estudios no universitarios	Con estudios universitarios
Barrio	Arcángel			85,0%	15,0%
	Fuensanta	1,8%	22,8%	63,2%	12,3%
	Cañero		26,3%	63,2%	10,5%
	Parque Fidiana		9,5%	61,9%	28,6%
	Alcolea		30,8%	69,2%	

- Ningún entrevistado en Arcángel declaró no tener estudios terminados (recordemos que el promedio en Córdoba es de 16 de cada 100). En Parque Fidiana tan sólo el 9,5% no había acabado sus estudios.
- En el otro extremo se encuentra Alcolea, cuyo número de ciudadanos que declaran estudios inacabados es del 30,8%. Es de destacar también el hecho de que ningún entrevistado declarase haber realizado estudios universitarios.
- Respecto de la población con estudios universitarios, tan sólo Parque Fidiana supera la media de Córdoba (20,2%). El resto de los barrios posee porcentajes estimados por debajo de la media.



8. Percepción del ciudadano de la ZTS de su situación personal y de su entorno

Sin duda, uno de los aspectos más difíciles de estudiar cuantitativa y cualitativamente es la percepción de los ciudadanos de la ciudad de su situación personal y la de su entorno más cercano. No obstante, debe ser uno de los parámetros a tener en cuenta a la hora de establecer un verdadero diagnóstico social.

Por ello, se ha tratado de describir cómo perciben los ciudadanos de la ciudad su situación personal y la de su entorno más cercano. Para ello se ha realizado la encuesta cuya ficha técnica se describe en uno de los apéndices, donde se les cuestionó sobre aspectos relativos al barrio y a su nivel de calidad de vida. Ha de insistirse que el objetivo de dicha encuesta es obtener una aproximación a la manera en que viven los ciudadanos de la zona su realidad personal dentro del barrio. Por ello, se han realizado preguntas específicas sobre la situación personal y sobre la valoración del entorno del barrio.

Este trabajo pretende, también, un análisis basado en las teorías más significativas sobre los términos “calidad de vida” o “vivir a gusto”. Este encuadre teórico provoca un acercamiento a la realidad con una mirada distinta. Así Josep Fontana, expresa su proceso de acercamiento a estos conceptos de forma que enmarca la concepción de los mismos por los firmantes de este trabajo:

“Al criticar las respuestas demasiado elementales – y sobre todo, la tentación de usar un indicador cuantitativo aislado para medir la evolución de un fenómeno tan complejo como la “calidad de vida”, o la utilización de promedios que nos ocultan la importancia de las desigualdades sociales – no me alejo de planteamientos como los de Vera Zamagni, cuando nos propone una aproximación a los métodos de Amartya Sen, tanto en lo que se refiere a “la necesidad de utilizar la distribución de los ingresos para evaluar correctamente las cifras de ingreso per cápita”, como en su propuesta de abandonar las medidas de bienestar basadas en “paquetes de mercancías” e integrar en ellas, en cambio, indicadores como la esperanza de vida,



la mortalidad infantil, la alfabetización, la escolarización, la desnutrición y “otros semejantes que se usaron en el pasado bajo el rótulo genérico de la “calidad” de vida[®]”. Añadiéndole además, otros elementos que hoy no son cuantificables pero que resultan decisivos, como las experiencias y las expectativas de los diversos grupos sociales, ya que, al fin y al cabo, la “calidad” que pretendemos medir depende esencialmente de la percepción de los propios sujetos que estudiamos.”¹¹

8.1. Análisis de las respuestas ante la pregunta “¿Cree que vive a gusto en el barrio?”

		¿Cree que vive a gusto en el barrio?	
		No	Sí
ZTS	Centro	6,0%	94,0%
	Fuensanta	1,7%	98,3%
	Sur	21,4%	78,6%
	Sebastián Cuevas	7,5%	92,5%
	Levante	5,5%	94,5%
	Norte	2,7%	97,3%
	Moreras	8,2%	91,8%
	Vallehermoso	40,0%	60,0%
Córdoba		8,6%	91,4%

		¿Cree que vive a gusto en el barrio?	
		No	Sí
Barrio	Arcángel		100,0%
	Fuensanta	3,5%	96,5%
	Cañero		100,0%
	Parque Fidiana		100,0%
	Alcolea		100,0%

- Los habitantes de la ZTS Fuensanta declaran en el porcentaje más elevado de Córdoba encontrarse a gusto en el barrio en el que viven.

[®] ZAMAGNI, Vera. *An international comparison of real wages, 1890-1913: Methodological issues and results*. Citada en el libro de Josep Fontana. Pág. 64.

¹¹ FONTANA, J. (1.992). *La historia después del fin de la historia*, Crítica, Barcelona, págs.63,

- Al analizar la respuesta por los distintos barrios que conforman la zona, sólo el barrio de Fuensanta declaró en un 3,5 % que no vivía a gusto. El resto de los habitantes entrevistados de los demás barrios declararon en su totalidad vivir a gusto.

A la luz de estos resultados puede afirmarse que la Zona de Trabajo Social de Fuensanta, es una de las más acordes con el entorno en el que conviven sus habitantes. Este hecho, sin duda, es un indicativo de que la convivencia entre vecinos es rica, por ende, que hay un tejido social que permite la resolución de los problemas de la comunidad a través de la propia comunidad.

8.2. Análisis de las respuestas ante la pregunta “¿Cree que va a mejor, está estancado o empeora respecto a hace 10 años?”

		¿Cree que va A MEJOR, ESTÁ ESTANCADO o EMPEORA respecto hace 10 años?			
		NS/NC	A mejor	Estancado	Empeora
Z T S	Centro		69,3%	25,9%	4,8%
	Fuensanta	1,7%	65,5%	25,0%	7,8%
	Sur		41,9%	29,9%	28,2%
	Sebastián Cuevas	2,5%	68,8%	19,4%	9,4%
	Levante	1,1%	75,7%	20,4%	2,8%
	Norte	1,8%	76,4%	18,2%	3,6%
	Moreras	1,2%	74,1%	8,2%	16,5%
	Vallehermoso	2,9%	20,0%	37,1%	40,0%
	Córdoba	1,2%	66,1%	22,2%	10,5%

		¿Cree que va A MEJOR, ESTÁ ESTANCADO o EMPEORA respecto hace 10 años?			
		NS/NC	A mejor	Estancado	Empeora
Barrio	Arcángel	5,0%	80,0%	10,0%	5,0%
	Fuensanta		71,9%	21,1%	7,0%
	Cañero	5,3%	31,6%	47,4%	15,8%
	Parque Fidiana		57,1%	28,6%	14,3%
	Alcolea		69,2%	30,8%	

Al estudiar la respuesta de la evolución de la zona en los últimos diez años, se percibe:

- La zona de Fuensanta declara que ha ido a mejor ligerísimamente por debajo de la media de la ciudad. El número de los que creen que ha

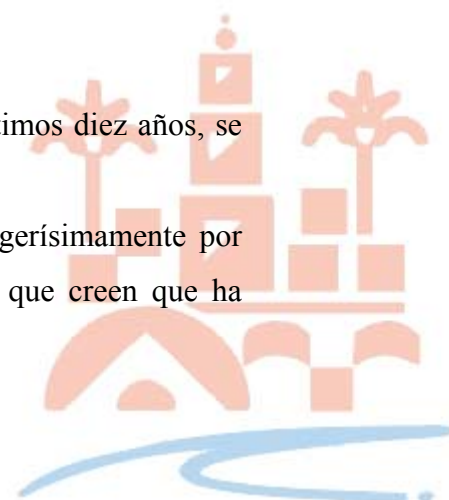

estado estancada, es superior a la media, y los que opinan que empeora están por debajo del resto de conciudadanos de Córdoba.

- Al analizarlo por barrios, Arcángel está muy por encima de la media en su sentimiento de mejoría, al igual que Fuensanta y Alcolea que opinan que han ido a mejor.
- El barrio de Parque Fidiana y en especial el barrio de Cañero son los que tienen la idea más negativa del proceso de la última década en el barrio.
- En el barrio de Cañero se acerca a la mitad el número de personas que han declarado que no ha habido evolución, sino que sigue igual: más del doble de los que opinan lo mismo en el resto de la ciudad.
- En Alcolea, si bien declaran que han ido a mejor de forma mayoritaria, el número de los que opinan que no han evolucionado es grande, por encima de la media; sin embargo, nadie declara haber ido a peor.
- Parque Fidiana y el barrio de Cañero son los únicos que opinan que han ido a peor, en mayor proporción que en la media de la ciudad.



			¿Cree que va A MEJOR, ESTÁ ESTANCADO o EMPEORA respecto hace 10 años?				
			NS/NC	A mejor	Estancado	Empeora	
Ingresos familiares mensuales	NS/NC	ZTS	Centro		100,0%		
			Fuensanta		100,0%		
			Sebastián Cuevas		100,0%		
			Levante		66,7%	33,3%	
			Norte			100,0%	
			Vallehermoso			100,0%	
			Córdoba		76,9%	23,1%	
	Menos de 100.000 ptas	ZTS	Centro		52,4%	42,9%	4,8%
			Fuensanta	5,0%	30,0%	50,0%	15,0%
			Sur		33,3%	36,1%	30,6%
			Sebastián Cuevas	5,0%	50,0%	30,0%	15,0%
			Levante	3,6%	67,9%	21,4%	7,1%
			Norte		81,8%	9,1%	9,1%
			Moreras		66,7%	11,1%	22,2%
	Vallehermoso		20,0%		80,0%		
	Entre 100.000 y 300.000 ptas	ZTS	Córdoba	1,9%	50,3%	29,6%	18,2%
			Centro		68,5%	26,1%	5,4%
			Fuensanta	1,2%	71,8%	21,2%	5,9%
			Sur		45,8%	25,0%	29,2%
			Sebastián Cuevas	1,9%	69,5%	18,1%	10,5%
			Levante	,8%	75,8%	21,9%	1,6%
			Norte	1,8%	71,9%	22,8%	3,5%
	Moreras		73,2%	8,9%	17,9%		
	Vallehermoso		26,1%	39,1%	34,8%		
	Más de 300.000 ptas	ZTS	Córdoba	,8%	67,2%	21,7%	10,4%
			Centro		76,5%	19,6%	3,9%
			Fuensanta		77,8%	11,1%	11,1%
			Sur		44,4%	44,4%	11,1%
			Sebastián Cuevas	3,2%	74,2%	19,4%	3,2%
			Levante		86,4%	9,1%	4,5%
			Norte	2,4%	82,9%	12,2%	2,4%
	Moreras	9,1%	90,9%				
	Vallehermoso	16,7%		50,0%	33,3%		
Córdoba	2,2%	75,6%	17,2%	5,0%			

- Los habitantes de la zona que declaran ganancias inferiores a cien mil ptas. mensuales, son claramente inmovilistas respecto a los datos promedio de la ciudad: la mitad declara que está igual que hace diez años; el 30%, 20 puntos por debajo de la media, son los que opinan que han ido a mejor, y menos de la media los que opinan que han empeorado.
- Los ciudadanos con ganancias entre cien y trescientas mil pesetas mes, cambian radicalmente su opinión y declaran haber mejorado por encima de la media de la ciudad, y el grupo de los que opinan que está igual es 20 puntos menos que en el escalón anterior.

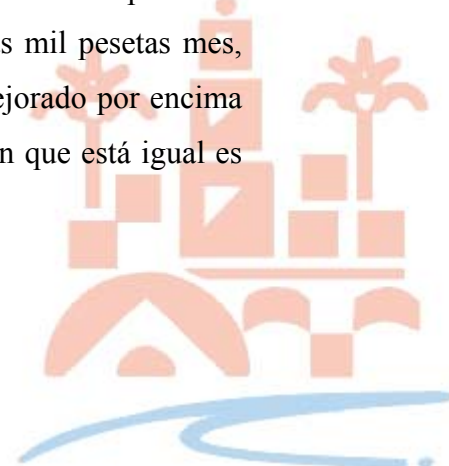

- Al pasar a ganar más de trescientas mil pesetas al mes, la opinión de los ciudadanos se asemeja más a la del resto de la ciudad, aunque dobla la proporción de los que opinan que ha empeorado.

			¿Cree que va A MEJOR, ESTÁ ESTANCADO o EMPEORA respecto hace 10 años?					
			NS/NC	A mejor	Estancado	Empeora		
Nivel de estudios	NS/NC	Z	Fuensanta		100,0%			
		T	Levante		100,0%			
		S	Norte		100,0%			
			Córdoba		100,0%			
	Sin estudios acabados	ZTS		Centro		81,8%	18,2%	
				Fuensanta		59,1%	31,8%	9,1%
				Sur		37,9%	34,5%	27,6%
				Sebastián Cuevas	3,8%	50,0%	26,9%	19,2%
				Levante	4,2%	58,3%	29,2%	8,3%
				Norte		75,0%	12,5%	12,5%
				Moreras		58,8%	17,6%	23,5%
				Vallehermoso		25,0%	12,5%	62,5%
				Córdoba	1,3%	55,8%	25,6%	17,3%
			Con estudios acabados no universitarios	ZTS		Centro		62,5%
		Fuensanta			2,5%	64,6%	24,1%	8,9%
		Sur				42,7%	28,0%	29,3%
		Sebastián Cuevas			3,4%	68,5%	19,1%	9,0%
		Levante				77,9%	19,8%	2,3%
		Norte			1,4%	70,4%	23,9%	4,2%
		Moreras				76,5%	7,8%	15,7%
		Vallehermoso			4,3%	17,4%	43,5%	34,8%
		Córdoba	1,1%	64,9%	23,6%	10,4%		
	Estudios universitarios	ZTS		Centro		77,1%	16,7%	6,3%
				Fuensanta		78,6%	21,4%	
				Sur		46,2%	30,8%	23,1%
				Sebastián Cuevas		80,0%	15,6%	4,4%
				Levante	4,0%	80,0%	16,0%	
			Norte	3,3%	90,0%	6,7%		
			Moreras	5,9%	82,4%		11,8%	
			Vallehermoso		25,0%	50,0%	25,0%	
	Córdoba	1,5%	77,6%	15,3%	5,6%			

Al cruzar el nivel de estudios con lo que opinan de la evolución del barrio, se obtiene el siguiente análisis:

- Los ciudadanos sin estudios acabados opinan que ha existido una mejoría, si bien también superan la media los que opinan que la zona sigue igual.
- Dentro del grupo de los que han acabado estudios no universitarios hay un paralelismo claro con la respuesta media de la ciudad, aunque ligeramente más optimista puesto que son algo menos los que opinan que ha ido a peor.



- En el grupo de los universitarios sólo hay dos tipos de respuesta, por encima de la media ambas, la mayoría (más de tres cuartas partes) opina que han mejorado y el resto opina que no se ha evolucionado en el tiempo.

8.3. Análisis de las respuestas ante la pregunta “¿Quién cree que hace más por el barrio?”

		¿Quién hace más por el barrio?									
		NS/NC	Ayuntamiento	Junta de Andalucía	Gobierno central	Asociación de vecinos	Asistentes sociales	La parroquia o grupos vinculados a la Iglesia	Alguna ONG	Otros	Nadie
ZTS	ZTS Centro	7,5%	35,8%	1,4%		34,0%	1,4%	6,6%		,5%	12,7%
	ZTS Fuensanta	10%	34,1%	,7%		38,4%		2,2%		,7%	13,8%
	ZTS Sur	18%	16,9%	3,5%	1,4%	26,8%		4,2%		1,4%	27,5%
	ZTS Sebastián Cuevas	10%	40,2%	1,0%	1,5%	31,4%	1,0%	4,1%	,5%	1,0%	8,8%
	ZTS Levante	4,6%	45,2%	,5%	,9%	32,0%	1,4%	1,4%	,5%	1,8%	11,9%
	ZTS Norte	13%	38,5%	,8%	2,3%	33,1%		2,3%			10,0%
	ZTS Moreras	11%	21,2%	1,0%	1,0%	45,5%	1,0%	8,1%			11,1%
	ZTS Vallehermoso	8,3%				38,9%	2,8%	5,6%			44,4%
Córdoba		10%	33,8%	1,2%	,9%	33,8%	,9%	4,0%	,2%	,9%	14,4%

La respuesta a esta pregunta es muy indicativa de la percepción que tiene el ciudadano respecto a lo que le ofrecen las distintas instituciones en cuanto a la mejora de su entorno inmediato, el barrio.

Antes de empezar el análisis de las respuestas, hay que señalar que en la elaboración de la pregunta se tuvo en cuenta la realidad percibida en los contactos previos con el medio: eso condujo a que a la hora de establecer los ítem de respuesta con todo tipo de organizaciones que por sus objetivos interactúan con el entorno, se

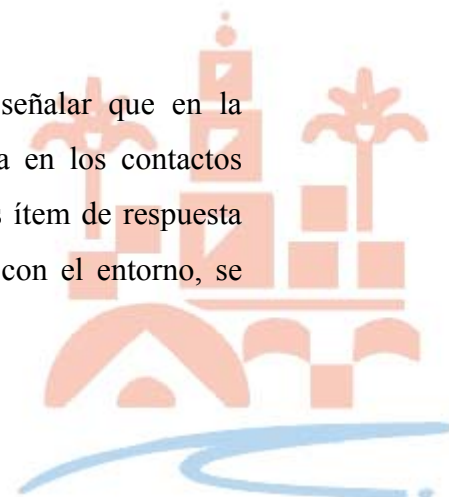

añadiera el ítem de una profesión, la del *Asistente Social*, que ya no existe como tal, pero que se observó que permanece aún en el imaginario colectivo, atribuyendo a *Asistente Social* cualquier profesión que esté implicada en lo social (educadores, trabajadores sociales, animadores ...), hecho que pareció todavía más necesario al comprobar que, en algunas ocasiones, los ciudadanos no atribuían organización ninguna al técnico social.

- La ZTS de Fuensanta opina que por su entorno inmediato quién más cosas ha hecho es la Asociación de Vecinos; en segundo lugar y también por encima de la media, opinan que ha sido el Ayuntamiento quien más ha hecho por la evolución del barrio; en tercer lugar, y casi en un 14% declaran que nadie ha hecho algo por el barrio. El 2,2% de los moradores entrevistados en la zona opinan que han sido los grupos vinculados a la Iglesia quienes más han hecho por su barrio, y no llegan al uno por ciento los que opinan que ha sido la Junta de Andalucía, u “otros” los que más han trabajado por el barrio.

		¿Quién hace más por el barrio?						
		NS/NC	Ayuntamiento	Junta de Andalucía	Asociación de vecinos	La parroquia o grupos vinculados a la Iglesia	Otros	Nadie
B a r r i o	Arcángel	13,6%	31,8%	4,5%	40,9%	4,5%		4,5%
	Fuensanta	9,6%	39,7%		35,6%	2,7%	1,4%	11,0%
	Cañero	5,3%	10,5%		52,6%			31,6%
	Parque Fidiana		33,3%		33,3%			33,3%
	Alcolea	20,0%	40,0%		33,3%			6,7%

- Alcolea es el barrio que más ha declinado contestar esta pregunta, y tiene la percepción de que el Ayuntamiento es quién más ha hecho, seguido de la Asociación de Vecinos y el epígrafe “nadie” lo ha contestado el 6,7 % de la población. En este sentido hay que notar que entre la ausencia de respuesta y la respuesta “nadie” se aglutina el 26,7% de la población de la entidad.
- Parque Fidiana ha opinado que quienes han hecho más por el barrio son, a partes iguales, el Ayuntamiento, las Asociaciones de Vecinos y “Nadie”.
- Más de la mitad de la población del barrio de Cañero opina que sus organizaciones de vecinos son las que más hacen por el barrio, seguidos de cerca por la idea de que “nadie” hace nada por el barrio, opinando que ha sido el Ayuntamiento sólo un 10% de la población.



		¿Quién hace más por el barrio?										
		NS/NC	Ayuntamiento	Junta de Andalucía	Gobierno central	Asociación de vecinos	Asistentes sociales	La parroquia o grupos vinculados a la Iglesia	Alguna ONG	Otros	Nadie	
Sexo	Hombre	ZTS Centro	10%	25,8%			37,1%	2,1%			1,0%	11,3%
		ZTS Fuensanta	10%	26,1%			42,0%				1,4%	15,9%
		ZTS Sur	24%	6,9%	1,7%	1,7%	24,1%				3,4%	36,2%
		ZTS Sebastián Cuevas	6,7%	37,1%	1,1%	1,1%	34,8%	1,1%			2,2%	11,2%
		ZTS Levante	7,2%	27,9%		,9%	38,7%	2,7%		,9%	3,6%	15,3%
		ZTS Norte	15%	24,6%			39,3%					18,0%
		ZTS Moreras	16%	18,6%			44,2%					14,0%
		ZTS Vallehermoso	5,6%				50,0%	5,6%				38,9%
	Córdoba	11%	24,5%	,4%	,5%	37,5%	1,3%		5,1%	,2%	1,8%	17,2%
	Mujer	ZTS Centro	5,2%	44,3%	2,6%		31,3%	,9%		1,7%		13,9%
		ZTS Fuensanta	10%	42,0%	1,4%		34,8%					11,6%
		ZTS Sur	14%	23,8%	4,8%	1,2%	28,6%			6,0%		21,4%
		ZTS Sebastián Cuevas	13%	42,9%	1,0%	1,9%	28,6%	1,0%		3,8%	1,0%	6,7%
		ZTS Levante	1,9%	63,0%	,9%	,9%	25,0%					8,3%
		ZTS Norte	12%	50,7%	1,4%	4,3%	27,5%			1,4%		2,3%
		ZTS Moreras	7,1%	23,2%	1,8%	1,8%	46,4%	1,8%		8,9%		8,3%
ZTS Vallehermoso		11%				27,8%			11,1%		50,0%	
Córdoba	8,8%	41,8%	1,9%	1,3%	30,6%	,5%		3,0%	,2%	11,9%		

Para ver la incidencia del género en la respuesta a la pregunta quién hace más por el barrio, se han cruzado las variables, con el siguiente resultado:

- Las mujeres de la zona abogan mucho más que los hombres (16% más) por el Ayuntamiento como el principal hacedor del barrio.
- Los hombres perciben a las Asociaciones de Vecinos como las que más han impulsado al barrio, en mayor proporción que las mujeres, aunque éstas superan la media de la ciudad.
- Los hombres son los únicos que mencionan a las parroquias o los grupos de carácter religioso como impulsores de la zona.
- Las mujeres son las únicas que mencionan, aunque en pequeña proporción, a la Junta de Andalucía.
- Ambos géneros están cercanos a la media a la hora de decir que “nadie” hace nada por el barrio.



8.4. Análisis de las respuestas ante la pregunta “¿Con qué frecuencia ha detectado en su barrio cada uno de los siguientes problemas?”

8.4.1. Malos tratos a mujer

		Malos tratos a mujer			
		Nunca	Rara vez	Con frecuencia	Muy frecuente
Z T S	Centro	97,0%	3,0%		
	Fuensanta	92,2%	6,0%	1,7%	
	Sur	87,2%	9,4%	3,4%	
	Sebastián Cuevas	91,3%	6,9%	1,3%	,6%
	Levante	89,5%	8,8%	,6%	1,1%
	Norte	91,8%	6,4%	1,8%	
	Moreras	87,1%	5,9%	7,1%	
	Vallehermoso	62,9%	20,0%	17,1%	
	Córdoba	90,2%	7,1%	2,4%	,3%

		Malos tratos a mujer		
		Nunca	Rara vez	Con frecuencia
B a r r i o	Arcángel	95,0%	5,0%	
	Fuensanta	91,2%	5,3%	3,5%
	Cañero	100,0%		
	Parque Fidiana	100,0%		
	Alcolea	76,9%	23,1%	

- La referencia de los ciudadanos de Fuensanta al problema de los malos tratos a mujeres es inferior al de la media de la ciudad. Si bien este hecho esconde realidades muy distintas a la hora de valorarlo por barrios.
- Salta a la vista que la cifra declarada por los ciudadanos del barrio de Alcolea sobrepasa en 3 veces la media de la ciudad. Es desde todo punto de vista un grave problema el que la vida diaria de un barrio se vea teñida por la existencia de un problema de estas características; el hecho de que se declare su aparición como “rara vez”, ya es a todas luces, preocupante.
- En el barrio de Fuensanta, si bien las cifras no son tan altas como en Alcolea, el ítem de frecuencia sí está por encima de la media. Lo cual también supone un problema serio.

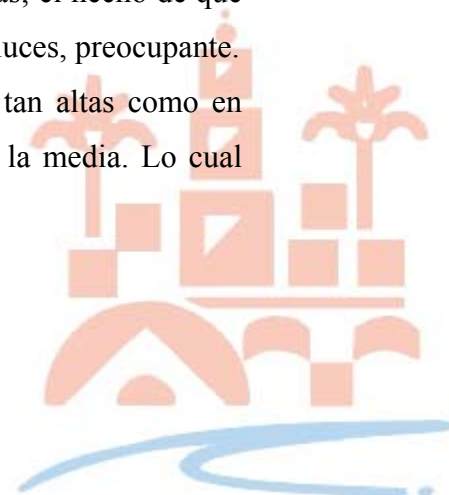

- Los ciudadanos del barrio de Arcángel declaran que rara vez han percibido el problema en su entorno inmediato, en un 5% de la población.

No hay posibilidad de erradicar tan serio problema si la acción no es conjunta, desde las instituciones y desde la calle, las Asociaciones de vecinos, las AMPAS, los Consejos Escolares ... todas las organizaciones formales o no que componen las redes sociales deben abogar por la erradicación del problema; la existencia de una conciencia clara de que el agresor no es aceptado por el entorno, y de que la agredida será siempre acogida por los que la rodean, y que se potenciará su autoestima y la protección de sus menores, van a ser los caminos a partir de los cuales el problema va a ir en disminución. Y es urgente, porque no deben existir más niños que se socialicen con el miedo y con el golpe a su madre como un hecho cotidiano, porque no debe haber más mujeres que lleguen a creer que es inevitable y que ellas “han hecho mal”. Llegar a la muerte es inexcusablemente imperdonable, pero quedarse en la tortura diaria es igualmente perverso.

8.4.2. Malos tratos a niños

		Malos tratos a niños			
		Nunca	Rara vez	Con frecuencia	Muy frecuente
Z T S	Centro	100,0%			
	Fuensanta	94,0%	2,6%	2,6%	,9%
	Sur	94,9%	1,7%	2,6%	,9%
	Sebastián Cuevas	98,1%	1,9%		
	Levante	96,7%	1,1%	1,7%	,6%
	Norte	95,5%	3,6%	,9%	
	Moreiras	96,5%	2,4%	1,2%	
	Vallehermoso	91,4%	2,9%	2,9%	2,9%
	Córdoba	96,6%	1,8%	1,2%	,4%

		Malos tratos a niños			
		Nunca	Rara vez	Con frecuencia	Muy frecuente
B a r r i o	Arcángel	95,0%	5,0%		
	Fuensanta	91,2%	1,8%	5,3%	1,8%
	Cañero	100,0%			
	Parque Fidiana	95,2%	4,8%		
	Alcolea	92,3%	7,7%		

- Los ciudadanos de la ZTS de Fuensanta declaran la existencia del problema en el entorno con cifras significativamente más altas que en la media de Córdoba. Es la segunda zona en cuanto a la percepción del problema. Sigue a Valle Hermoso y más que en Sur.
- La frecuencia, mucha o poca, denota unas cifras importantísimas y graves, que como en el caso de malos tratos a mujer es toda la red social de la ciudad y concretamente de la zona la que tiene que erradicar el problema de su territorio.
- Al analizar el problema por barrios, Fuensanta es el único barrio que declara la existencia del problema con frecuencia en su territorio. El epígrafe de mucha frecuencia es preocupante.

Cifras de esta magnitud (un caso ya es excesivo, cuando se habla de malos tratos a menores) tienen que salir a la luz en los centros educativos, además de en el propio territorio, zonas de juegos, etc., por lo que al ser el colegio el único reducto de asistencia obligatoria, sin duda tiene que servir para detectar estos casos, y para crear una conciencia de solidaridad con los afectados y con su situación, y de rechazo a todas y cada una de las agresiones que se puedan presentar. No puede dejarse toda la solución en manos de las instituciones de menores, tampoco en manos de Educación, ni en Servicios Sociales, sin duda la interacción de todas las administraciones y sobre todo de los propios ciudadanos es la única alternativa existente para erradicar el problema y hacer que el menor pueda seguir un proceso de socialización lo más normalizado posible.

8.4.3. *Riñas con violencia*



		Riñas con violencia			
		Nunca	Rara vez	Con frecuencia	Muy frecuente
Z T S	Centro	69,3%	25,9%	4,2%	,6%
	Fuensanta	50,0%	41,4%	7,8%	
	Sur	58,1%	23,1%	15,4%	3,4%
	Sebastián Cuevas	48,1%	41,9%	10,0%	
	Levante	49,2%	47,0%	3,3%	,6%
	Norte	66,4%	23,6%	8,2%	1,8%
	Moreras	67,1%	15,3%	15,3%	2,4%
	Vallehermoso	34,3%	28,6%	25,7%	11,4%
	Córdoba	56,6%	32,9%	9,0%	1,4%

		Riñas con violencia			
		Nunca	Rara vez	Con frecuencia	Muy frecuente
B a r r i o	Arcángel	65,0%	25,0%	10,0%	
	Fuensanta	38,6%	50,9%	10,5%	
	Cañero	63,2%	36,8%		
	Parque Fidiana	52,4%	47,6%		
	Alcolea	53,8%	30,8%	7,7%	7,7%

- Sólo la mitad de la población de la zona de Fuensanta declara no conocer las riñas con violencia en su entorno inmediato. Por debajo de la media de la ciudad, es decir, percibido por un mayor porcentaje de ciudadanos.
- El barrio de Fuensanta, una vez más, es el que destaca de todos los que componen la zona por la existencia del problema en su entorno: más del 61 % de los encuestados han percibido el problema en el barrio.
- Parque Fidiana y Alcolea también han percibido el problema con una proporción mayor que la media de la ciudad. Hay que hacer especial mención de Alcolea porque la cifra de “muchas veces” supera en 5 veces la de la media de la ciudad.

8.4.4. Robos

		Robos			
		Nunca	Rara vez	Con frecuencia	Muy frecuente
B a r r i o	Arcángel	20,0%	60,0%	20,0%	
	Fuensanta	17,5%	35,1%	45,6%	1,8%
	Cañero	21,1%	63,2%	15,8%	
	Parque Fidiana	19,0%	66,7%	14,3%	
	Alcolea		53,8%	38,5%	7,7%



		Robos			
		Nunca	Rara vez	Con frecuencia	Muy frecuente
Z T S	Centro	27,7%	46,4%	24,1%	1,8%
	Fuensanta	16,4%	47,4%	34,5%	1,7%
	Sur	20,5%	29,1%	35,9%	14,5%
	Sebastián Cuevas	16,3%	48,8%	30,0%	5,0%
	Levante	13,8%	62,4%	22,1%	1,7%
	Norte	24,5%	42,7%	28,2%	4,5%
	Moreras	31,8%	40,0%	25,9%	2,4%
	Vallehermoso	11,4%	31,4%	45,7%	11,4%
	Córdoba	20,4%	46,3%	28,8%	4,5%

- Fuensanta, ZTS, percibe el problema del robo en su entorno en un 83% de sus habitantes. La magnitud de la cifra lo dice todo. Por debajo de las cifras que presenta la media de la ciudad.
- El ciudadano de Alcolea percibe en un 100% de los casos la existencia de robos en su entorno, lo cual es muy grave.

Sin duda la tentación de hacer de este problema una simple cuestión de orden público y seguridad ciudadana es grande, pero es incuestionable que no es así: debajo de un porcentaje tan alto de problema sin duda existe un problema de índole social, al que hay que atender y en el que hay que profundizar para conocer sus etiologías y sus manifestaciones.

8.4.5. Racismo



		Racismo			
		Nunca	Rara vez	Con frecuencia	Muy frecuente
Z T S	Centro	89,2%	5,4%	4,2%	1,2%
	Fuensanta	88,8%	7,8%	3,4%	
	Sur	83,8%	9,4%	5,1%	1,7%
	Sebastián Cuevas	89,3%	10,1%	,6%	
	Levante	94,5%	3,9%	1,1%	,6%
	Norte	94,5%	4,5%	,9%	
	Moreras	89,4%		10,6%	
	Vallehermoso	77,1%	2,9%	14,3%	5,7%
	Córdoba	89,7%	6,0%	3,6%	,7%

		Racismo		
		Nunca	Rara vez	Con frecuencia
B a r r i o	Arcángel	90,0%	5,0%	5,0%
	Fuensanta	87,7%	8,8%	3,5%
	Cañero	94,7%	5,3%	
	Parque Fidiana	100,0%		
	Alcolea	76,9%	15,4%	7,7%

- La ZTS de Fuensanta declara conocer el racismo en su barrio algo a la par que la media de la ciudad.
- Parque Fidiana no ha percibido nunca el problema en su entorno, seguido de los barrios de Cañero y del Arcángel.
- Por debajo de la media de la ciudad se encuentran los barrios de Fuensanta y Alcolea, que reconoce el problema en su entorno con “muchas veces”, el doble que la media de la ciudad.

8.4.6. Mendicidad

		Mendicidad			
		Nunca	Rara vez	Con frecuencia	Muy frecuente
Z T S	Centro	23,5%	42,2%	25,3%	9,0%
	Fuensanta	18,1%	48,3%	28,4%	5,2%
	Sur	18,8%	35,9%	28,2%	17,1%
	Sebastián Cuevas	18,1%	46,3%	30,0%	5,6%
	Levante	13,8%	58,0%	24,9%	3,3%
	Norte	40,9%	40,9%	15,5%	2,7%
	Moreras	42,4%	32,9%	21,2%	3,5%
	Vallehermoso	45,7%	34,3%	17,1%	2,9%
	Córdoba	24,0%	44,5%	24,9%	6,5%

		Mendicidad			
		Nunca	Rara vez	Con frecuencia	Muy frecuente
B a r r i o	Arcángel	20,0%	70,0%	5,0%	5,0%
	Fuensanta	17,5%	42,1%	36,8%	3,5%
	Cañero	10,5%	52,6%	21,1%	15,8%
	Parque Fidiana	33,3%	61,9%	4,8%	
	Alcolea	15,4%	38,5%	46,2%	

- Más del 80% de la población de la zona de Fuensanta declara haber visto el problema en su entorno inmediato. Las cifras están por encima de Córdoba en cuanto a frecuencia del fenómeno.
- Un tercio de la población de Parque Fidiana declara que no conoce el problema en su entorno, es el barrio que menor índice declara.
- Cañero, por el contrario, se encuentra en el extremo opuesto y declara que casi el 90 % de los ciudadanos conocen el problema en su entorno.
- Alcolea, Fuensanta y El Arcángel también se encuentran por encima de la media de la ciudad.

La mendicidad es un exponente clave de la existencia de trasfondo social. Las cifras de esta ZTS indican la necesidad de un estudio en profundidad de esos problemas.

8.4.7. Consumo de drogas

		Consumo de drogas			
		Nunca	Rara vez	Con frecuencia	Muy frecuente
Z T S	Centro	64,5%	24,7%	8,4%	2,4%
	Fuensanta	36,2%	31,0%	25,9%	6,9%
	Sur	20,5%	24,8%	35,0%	19,7%
	Sebastián Cuevas	52,9%	22,9%	20,4%	3,8%
	Levante	46,4%	32,6%	16,0%	5,0%
	Norte	50,0%	23,6%	23,6%	2,7%
	Moreras	45,9%	20,0%	23,5%	10,6%
	Vallehermoso	11,4%	25,7%	40,0%	22,9%
	Córdoba	45,3%	26,2%	21,3%	7,2%

		Consumo de drogas			
		Nunca	Rara vez	Con frecuencia	Muy frecuente
B a r r i o	Arcángel	40,0%	40,0%	20,0%	
	Fuensanta	22,8%	31,6%	33,3%	12,3%
	Cañero	47,4%	36,8%	10,5%	5,3%
	Parque Fidiana	61,9%	9,5%	23,8%	4,8%
	Alcolea	61,5%	7,7%	30,8%	

- Es la tercera zona en cuanto a percepción del problema en su entorno de toda la ciudad. Claramente por encima de la media.



- Parque Fidiana, Alcolea, y Cañero son los tres barrios que se encuentran por encima de la media de la ciudad en cuanto a desconocimiento del problema en su entorno inmediato.
- Un 60 % de los habitantes del barrio del Arcángel perciben el problema en su territorio.
- La proporción de conocimiento del problema declarada por la población del barrio de Fuensanta es altamente preocupante, porque supone que más de las tres cuartas partes de la población conoce el problema en su barrio, de los cuales un tercio de la población declara que es frecuente y un octavo muy frecuente.

En cualquier caso, estas cifras denotan un serio problema de conocimiento de consumo de droga en la zona, lo cual supone una situación de vulnerabilidad para la educación y proceso de socialización de los miembros más jóvenes de la comunidad, amén de que implica que un número significativo de familias sufre el problema en su seno, lo cual conlleva indefensión social para un grupo de ciudadanos del barrio. Todo el tejido social debería aunar esfuerzos para combatir este problema; sólo a partir la conjunción de esfuerzos imaginativos entre las distintas administraciones y la red social podrá llegarse a algún resultado.

8.4.8. Prostitución

		Prostitución			
		Nunca	Rara vez	Con frecuencia	Muy frecuente
Z T S	Centro	89,8%	4,2%	6,0%	
	Fuensanta	87,1%	8,6%	3,4%	,9%
	Sur	70,9%	14,5%	10,3%	4,3%
	Sebastián Cuevas	84,2%	8,9%	5,1%	1,9%
	Levante	96,7%	1,7%	1,7%	
	Norte	92,7%	4,5%	1,8%	,9%
	Moreras	81,2%	9,4%	8,2%	1,2%
	Vallehermoso	40,0%	31,4%	25,7%	2,9%
	Córdoba	85,3%	7,7%	5,7%	1,2%

		Prostitución			
		Nunca	Rara vez	Con frecuencia	Muy frecuente
B a r r i o	Arcángel	95,0%	5,0%		
	Fuensanta	80,7%	14,0%	5,3%	
	Cañero	89,5%		5,3%	5,3%
	Parque Fidiana	100,0%			
	Alcolea	92,3%	7,7%		

- El conocimiento que declara la ZTS Fuensanta del problema de la prostitución en su barrio es menor que en la media de la ciudad.
- Parque Fidiana declara desconocer el problema en su entorno.



- Barrio Cañero, aún estando por encima de la media, tiene una percepción del 10,6% de frecuencia en el entorno.
- Fuensanta es el único de los barrios de la zona que declara conocer el problema en el entorno en una proporción mayor que el resto de los ciudadanos de Córdoba.¹²

8.4.9. *Absentismo escolar*

		Absentismo escolar			
		Nunca	Rara vez	Con frecuencia	Muy frecuente
Z T S	Centro	94,0%	3,6%	2,4%	
	Fuensanta	86,2%	11,2%	2,6%	
	Sur	77,8%	7,7%	10,3%	4,3%
	Sebastián Cuevas	89,7%	9,0%	1,3%	
	Levante	91,2%	6,6%	1,7%	,6%
	Norte	91,7%	3,7%	4,6%	
	Moreras	85,9%	7,1%	5,9%	1,2%
	Vallehermoso	68,6%	17,1%	11,4%	2,9%
	Córdoba	88,0%	7,3%	3,9%	,8%

		Absentismo escolar		
		Nunca	Rara vez	Con frecuencia
B a r r i o	Arcángel	95,0%		5,0%
	Fuensanta	84,2%	14,0%	1,8%
	Cañero	94,7%	5,3%	
	Parque Fidiana	81,0%	19,0%	
	Alcolea	76,9%	15,4%	7,7%

- Los ciudadanos de la ZTS perciben el problema del absentismo en mayor proporción que la media de la ciudad. De hecho, el 14 % de sus ciudadanos declaran conocerlo en alguna forma en la zona.
- El barrio que mayor porcentaje de casos declara es Alcolea, con un 7,7% de casos de gran frecuencia que, sin duda, necesitan una intervención urgente por parte de la administración para abordarlo de forma global,

¹² En el trabajo de campo se detectó en el corazón de este barrio un bloque de viviendas donde se ejerce la prostitución de manera continuada y patente.

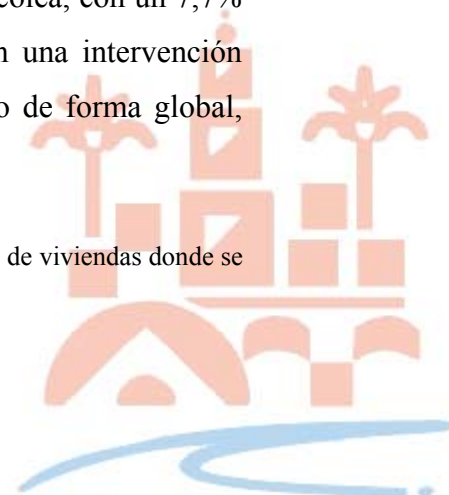

como única forma de abordaje que sea perdurable en el tiempo, y que cambie hábitos de conducta.

- Parque Fidiana también conoce el problema de una forma más patente que la media de la ciudad, aunque la frecuencia es menor que en otros barrios.
- Los barrios de Arcángel y Fuensanta también conocen el problema con frecuencia en su territorio, Arcángel incluso por encima de la media.

Al acabar de analizar los problemas existentes en la zona, la impresión es de estar frente una zona normalizada en todos sus barrios, pero con claras dificultades que resolver para no cruzar esa *fin línea roja imaginaria* que podría hacer caer a alguna de sus zonas en la marginación. El texto que se expone a continuación viene a colegir en parte la idea defendida en este párrafo:

“De hecho se dan situaciones de exclusión que no son hijas de la pobreza, pues no están unidas a la penuria, ni a los procesos de precarización, Son situaciones en que la exclusión va acompañada de procesos de inadaptación que produce un alejamiento de las normas sociales propias del ambiente en que vive cada individuo, violando con ello las expectativas institucionalizadas por la sociedad.

La marginación responde precisamente a los procesos de inadaptación y por ello, se entra en la misma lentamente y por caminos diversos. Unas veces puede ser por un proceso de “autodestrucción” personal; otras veces es transferida a los hijos como cultura y socialización que se asume desde la infancia. Por ello, y aunque en sí misma la inadaptación no tiene por qué llevar a una penuria que acabe en pobreza severa, el riesgo es real y suele ser el camino más frecuentemente recorrido.”¹³

8.5. Análisis de las respuestas ante la pregunta “¿Cómo considera su situación personal respecto a la de 10 años atrás?”

¹³ RENES AYALA, V. (1.993). *Luchar contra la pobreza hoy*, HOAC, Madrid, pág. 197.



		Situación personal actual respecto a la de 10 años atrás			
		NS/NC	Peor	Igual	Mejor
ZTS	Centro	,6%	16,9%	14,5%	68,1%
	Fuensanta	,9%	18,1%	13,8%	67,2%
	Sur	,9%	15,4%	24,8%	59,0%
	Sebastián Cuevas	1,9%	11,9%	24,4%	61,9%
	Levante		12,2%	15,5%	72,4%
	Norte		12,7%	11,8%	75,5%
	Moreras		11,8%	14,1%	74,1%
	Vallehermoso		11,4%	14,3%	74,3%
Córdoba		,6%	14,0%	17,1%	68,2%

		Situación personal actual respecto a la de 10 años atrás			
		NS/NC	Peor	Igual	Mejor
Barrio	Arcángel		5,0%	5,0%	90,0%
	Fuensanta		19,3%	15,8%	64,9%
	Cañero		21,1%	21,1%	57,9%
	Parque Fidiana		23,8%		76,2%
	Alcolea	7,7%	30,8%	15,4%	46,2%

- El número de ciudadanos de la ZTS que percibe su situación actual peor que la de diez años atrás es más numeroso que el promedio de la ciudad. El número de los que creen que ha ido a mejor es ligeramente más bajo, también, que en la media.
- Es de destacar la proporción de ciudadanos de Alcolea que opina que la situación actual es peor: dobla la media declarada por la ciudad, y no llega al 50% los que opinan que ha mejorado.
- La población de Parque Fidiana es más radical: si bien es mayor que la media el número de los que opinan que han ido a peor, también es mayor el número de los que opinan que han ido a mejor. Nadie cree que se ha estancado la situación.
- El único barrio de la ZTS que ha percibido la situación de clara mejoría, por encima de la media de la ciudad, ha sido el del Arcángel.
- El barrio de Cañero, declara que ha ido a peor en una proporción mayor a la media y es donde una mayor proporción de población tiene la sensación de estancamiento en el transcurrir de los años.



			Situación personal actual respecto a la de 10 años atrás				
			NS/NC	Peor	Igual	Mejor	
Sexo	Hombre	ZTS	Centro	1,3%	16,9%	31,2%	50,6%
			Fuensanta	1,8%	15,8%	15,8%	66,7%
			Sur		20,0%	45,5%	34,5%
			Sebastián Cuevas	4,1%	8,2%	24,7%	63,0%
			Levante		18,0%	22,5%	59,6%
			Norte		18,2%	20,0%	61,8%
			Moreras		17,1%	24,4%	58,5%
			Vallehermoso		11,1%	16,7%	72,2%
	Córdoba	1,1%	15,9%	25,8%	57,2%		
	Mujer	ZTS	Centro		16,9%		83,1%
			Fuensanta		20,3%	11,9%	67,8%
			Sur	1,6%	11,3%	6,5%	80,6%
			Sebastián Cuevas		14,9%	24,1%	60,9%
			Levante		6,5%	8,7%	84,8%
			Norte		7,3%	3,6%	89,1%
Moreras				6,8%	4,5%	88,6%	
Vallehermoso		11,8%	11,8%	76,5%			
Córdoba	,2%	12,3%	9,1%	78,4%			

- Los hombres de la ZTS Fuensanta opinan que su situación personal ha ido a peor en una proporción similar a los del resto de la ciudad; sin embargo, creen que siguen igual en una proporción menor que la media, lo que hace que estén por encima de la media los que opinan que han ido a mejor.
- Las mujeres de la zona opinan que han ido a peor en mayor proporción que la media, también que la situación se ha estancado en mayor proporción que la media y están por debajo de la media las que opinan que han ido a mejor.
- No existen diferencias remarcables por género.





			Situación personal actual respecto a la de 10 años atrás					
			NS/NC	Peor	Igual	Mejor		
Nivel de estudios	NS/NC	Z	Fuensanta				100,0%	
		T	Levante			100,0%		
		S	Norte				100,0%	
			Córdoba			33,3%	66,7%	
	Sin estudios acabados	ZTS		Centro		50,0%	13,6%	36,4%
				Fuensanta		45,5%	18,2%	36,4%
				Sur	3,4%	24,1%	41,4%	31,0%
				Sebastián Cuevas	3,8%	15,4%	46,2%	34,6%
				Levante		41,7%	12,5%	45,8%
				Norte		25,0%	12,5%	62,5%
				Moreras		17,6%	17,6%	64,7%
				Vallehermoso		25,0%	25,0%	50,0%
		Córdoba	1,3%	31,4%	25,6%	41,7%		
	Con estudios acabados no universitarios	ZTS		Centro	1,0%	15,6%	16,7%	66,7%
				Fuensanta	1,3%	12,7%	13,9%	72,2%
				Sur		10,7%	18,7%	70,7%
				Sebastián Cuevas	1,1%	12,4%	22,5%	64,0%
				Levante		8,4%	16,0%	75,6%
				Norte		14,1%	14,1%	71,8%
				Moreras		11,8%	13,7%	74,5%
				Vallehermoso		8,7%	13,0%	78,3%
		Córdoba	,5%	11,9%	16,6%	71,1%		
	Estudios universitarios	ZTS		Centro		4,2%	10,4%	85,4%
				Fuensanta		7,1%	7,1%	85,7%
				Sur		23,1%	23,1%	53,8%
				Sebastián Cuevas	2,2%	8,9%	15,6%	73,3%
				Levante		4,0%	12,0%	84,0%
				Norte		6,7%	6,7%	86,7%
			Moreras		5,9%	11,8%	82,4%	
			Vallehermoso				100,0%	
	Córdoba	,5%	7,1%	11,7%	80,6%			

- Al aumentar el nivel de estudios disminuye progresivamente la percepción de que la situación ha ido a peor.
- La percepción de mejoría también es correlativamente proporcional con el nivel de estudios, si bien los que no tienen estudios acabados están por debajo de la media de la ciudad.
- Son inferiores en número a la media de la ciudad los que opinan, en todos los niveles de estudios, que su situación es igual que hace diez años.



				Situación personal actual respecto a la de 10 años atrás			
				NS/NC	Peor	Igual	Mejor
Grupos de edad	15-24	ZTS	Centro		3,6%	10,7%	85,7%
			Fuensanta		4,2%	8,3%	87,5%
			Sur		8,3%	16,7%	75,0%
			Sebastián Cuevas	6,3%	12,5%	15,6%	65,6%
			Levante		12,2%	2,4%	85,4%
			Norte		4,3%	8,7%	87,0%
			Moreras		12,5%	6,3%	81,3%
			Vallehermoso			25,0%	75,0%
	Córdoba	1,0%	8,2%	10,2%	80,6%		
	25-34	ZTS	Centro	3,2%	6,5%	12,9%	77,4%
			Fuensanta	4,2%	4,2%	16,7%	75,0%
			Sur		8,3%	25,0%	66,7%
			Sebastián Cuevas		12,9%	22,6%	64,5%
			Levante		8,6%	20,0%	71,4%
			Norte		13,6%	13,6%	72,7%
			Moreras		10,5%	10,5%	78,9%
			Vallehermoso				100,0%
	Córdoba	1,0%	8,7%	16,8%	73,5%		
	35-49	ZTS	Centro		17,1%	12,2%	70,7%
			Fuensanta		7,4%		92,6%
			Sur		25,9%	14,8%	59,3%
			Sebastián Cuevas		7,5%	17,5%	75,0%
			Levante		10,4%	12,5%	77,1%
			Norte		10,3%	6,9%	82,8%
			Moreras		4,5%	18,2%	77,3%
			Vallehermoso			25,0%	75,0%
	Córdoba		11,4%	12,6%	76,0%		
	50-64	ZTS	Centro		15,6%	15,6%	68,8%
			Fuensanta		36,4%	22,7%	40,9%
			Sur		14,3%	23,8%	61,9%
			Sebastián Cuevas		19,2%	26,9%	53,8%
			Levante		9,1%	21,2%	69,7%
Norte				9,1%	18,2%	72,7%	
Moreras				30,8%	15,4%	53,8%	
Vallehermoso				66,7%		33,3%	
Córdoba		18,6%	20,3%	61,0%			
Más de 64	ZTS	Centro		38,2%	20,6%	41,2%	
		Fuensanta		47,4%	26,3%	26,3%	
		Sur	4,8%	19,0%	47,6%	28,6%	
		Sebastián Cuevas	3,2%	9,7%	41,9%	45,2%	
		Levante		25,0%	29,2%	45,8%	
		Norte		35,7%	14,3%	50,0%	
		Moreras		6,7%	20,0%	73,3%	
		Vallehermoso		100,0%			
Córdoba	1,3%	26,9%	29,4%	42,5%			

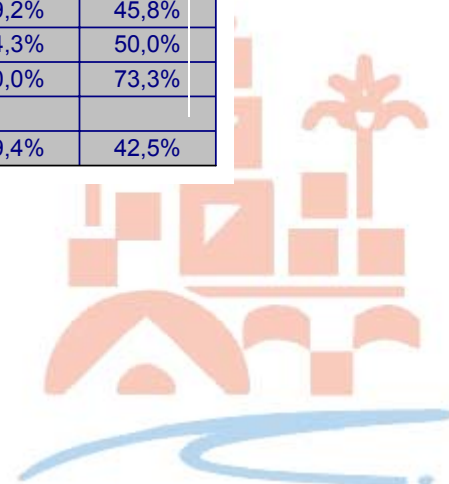

- Los más jóvenes y los que tienen hasta 34 años son claramente más optimistas que en el resto de Córdoba.
- En el grupo entre 35 y 50 años son más radicales: nadie opina que su situación siga igual y están por encima de la media los que opinan que han mejorado.
- En el grupo de edad entre 50 y 64 años, doblan la media de la ciudad los que opinan que han ido a peor, también superan en número los que creen que su situación sigue igual y el número de los que piensan que han mejorado es claramente inferior a la media.
- Los ciudadanos que cuentan con más de 64 años también son más pesimistas que la media de la ciudad: menor número cree haber mejorado su situación, menor número cree que está igual y es mayor el número de los que cree que han empeorado.



				Situación personal actual respecto a la de 10 años atrás			
				NS/NC	Peor	Igual	Mejor
Situación laboral	Jubilado-Pensionista	ZTS	Centro		37,5%	25,0%	37,5%
			Fuensanta		42,3%	23,1%	34,6%
			Sur	4,2%	16,7%	50,0%	29,2%
			Sebastián Cuevas	2,6%	15,8%	36,8%	44,7%
			Levante		26,7%	23,3%	50,0%
			Norte		31,8%	18,2%	50,0%
			Moreras		15,4%	30,8%	53,8%
			Vallehermoso		100,0%		
	Córdoba	1,0%	28,2%	29,2%	41,5%		
	Inactivo por otras causas	ZTS	Centro		7,7%	3,8%	88,5%
			Fuensanta		14,8%	14,8%	70,4%
			Sur		7,7%	7,7%	84,6%
			Sebastián Cuevas	3,0%	6,1%	18,2%	72,7%
			Levante		9,7%	8,1%	82,3%
			Norte		2,8%	2,8%	94,4%
			Moreras		3,7%		96,3%
			Vallehermoso		16,7%	25,0%	58,3%
	Córdoba	,3%	8,0%	8,3%	83,3%		
	En búsqueda de empleo	ZTS	Centro		33,3%	16,7%	50,0%
			Fuensanta		19,0%	9,5%	71,4%
			Sur		26,7%	33,3%	40,0%
			Sebastián Cuevas	4,0%	20,0%	12,0%	64,0%
			Levante		14,3%	17,9%	67,9%
			Norte		57,1%	28,6%	14,3%
			Moreras			28,6%	71,4%
			Vallehermoso				100,0%
	Córdoba	,9%	20,5%	17,9%	60,7%		
	Ocupado	ZTS	Centro	1,5%	10,3%	16,2%	72,1%
Fuensanta			2,4%	4,8%	9,5%	83,3%	
Sur				17,9%	23,1%	59,0%	
Sebastián Cuevas				9,4%	25,0%	65,6%	
Levante				6,6%	18,0%	75,4%	
Norte				4,4%	13,3%	82,2%	
Moreras				18,4%	15,8%	65,8%	
Vallehermoso					11,1%	88,9%	
Córdoba	,5%	9,3%	17,3%	72,8%			

- Al cruzar la situación laboral de los pensionistas por la opinión que tienen de su situación con la perspectiva de diez años, la proporción de los que opinan que su situación ha empeorado está muy por encima de la media de la ciudad.
- El grupo de ciudadanos y ciudadanas inactivo por otras causas (comprende a las amas de casa) también opina por encima de la media de la ciudad que su situación personal ha ido a peor.
- Los vecinos de la zona que se encuentran en búsqueda de empleo son más optimistas que sus conciudadanos: están por encima de la media los

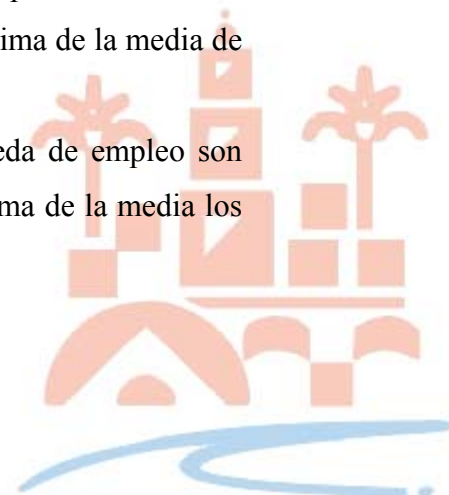

que opinan que su situación ha ido a mejor y por debajo los que opinan que ha ido a peor.

- La idea de mejoría de la situación personal es clara en el grupo de los ocupados de la zona.

8.6. Análisis de las respuestas ante la pregunta “¿Cómo cree que le irá en el futuro?”

		¿Cómo cree que le irá en el futuro?			
		NS/NC	A mejor	Igual	A peor
Z T S	Centro	2,4%	71,1%	17,5%	9,0%
	Fuensanta	4,3%	54,3%	28,4%	12,9%
	Sur	,9%	65,5%	22,4%	11,2%
	Sebastián Cuevas	6,9%	48,1%	33,8%	11,3%
	Levante	5,5%	61,9%	22,7%	9,9%
	Norte	4,5%	70,9%	15,5%	8,2%
	Moreras	5,9%	69,4%	15,3%	9,4%
	Vallehermoso	5,7%	74,3%	8,6%	11,4%
	Córdoba	4,4%	62,8%	22,3%	10,3%

		¿Cómo cree que le irá en el futuro?			
		NS/NC	A mejor	Igual	A peor
B a r r i o	Arcángel		75,0%	15,0%	10,0%
	Fuensanta	5,3%	50,9%	29,8%	14,0%
	Cañero	5,3%	42,1%	36,8%	15,8%
	Parque Fidiana		71,4%	14,3%	14,3%
	Alcolea	7,7%	46,2%	38,5%	7,7%

- La proyección a futuro que hacen los habitantes de la ZTS de Fuensanta es negativa respecto a la media de la ciudad. Aunque está por encima de la media (y supone más de una cuarta parte de la población) el número de los que cree que seguirá igual.
- El barrio del Arcángel opina en tres cuartas partes de su población que su situación mejorará, por encima de la media de la ciudad.
- También parque Fidiana disiente de la opinión de la zona y es más optimista que la media de la ciudad en cuanto a futuro.



- Sólo la mitad de la población del barrio de Fuensanta opina que la situación a futuro mejorará, y dobla el número de ciudadanos que cree que irá a peor respecto al resto de Córdoba.
- Los barrios de Cañero y Alcolea son los más pesimistas a futuro de toda la ZTS, aunque la proporción de habitantes que opinan que la situación quedará igual supera en ambos casos la tercera parte del total.

				¿Cómo cree que le irá en el futuro?			
				NS/NC	A mejor	Igual	A peor
Sexo	Hombre	ZTS	Centro	5,2%	53,2%	31,2%	10,4%
			Fuensanta	8,8%	38,6%	29,8%	22,8%
			Sur	1,8%	49,1%	36,4%	12,7%
			Sebastián Cuevas	15,1%	42,5%	31,5%	11,0%
			Levante	11,2%	37,1%	33,7%	18,0%
			Norte	7,3%	56,4%	21,8%	14,5%
			Moreras	12,2%	51,2%	24,4%	12,2%
			Vallehermoso	11,1%	66,7%	11,1%	11,1%
	Córdoba	9,0%	46,9%	29,7%	14,4%		
	Mujer	ZTS	Centro		86,5%	5,6%	7,9%
			Fuensanta		69,5%	27,1%	3,4%
			Sur		80,3%	9,8%	9,8%
			Sebastián Cuevas		52,9%	35,6%	11,5%
			Levante		85,9%	12,0%	2,2%
			Norte	1,8%	85,5%	9,1%	1,8%
Moreras				86,4%	6,8%	6,8%	
Vallehermoso		82,4%	5,9%	11,8%			
Córdoba		77,6%	15,5%	6,5%			

- Las mujeres de la ZTS Fuensanta opinan en menor proporción que la media de la ciudad que mejorará su situación en el futuro, muchas más que la media opinan que seguirá igual y, sin embargo, el número de las que creen que irá a peor también es inferior a la media de la ciudad.
- Los hombres de la ZTS son claramente más pesimistas: son menos que la media los que creen que irá a mejor y más los que creen que irá a peor.





				¿Cómo cree que le irá en el futuro?			
				NS/NC	A mejor	Igual	A peor
Situación laboral	Jubilado-Pensionista	ZTS	Centro	2,5%	37,5%	37,5%	22,5%
			Fuensanta	7,7%	15,4%	50,0%	26,9%
			Sur		25,0%	50,0%	25,0%
			Sebastián Cuevas	5,3%	7,9%	60,5%	26,3%
			Levante	16,7%	20,0%	53,3%	10,0%
			Norte	9,1%	36,4%	40,9%	9,1%
			Moreras		30,8%	53,8%	15,4%
			Vallehermoso		50,0%		50,0%
	Córdoba			6,2%	24,1%	48,7%	20,5%
	Inactivo por otras causas	ZTS	Centro		92,3%	5,8%	1,9%
			Fuensanta		66,7%	25,9%	7,4%
			Sur		81,6%	10,5%	7,9%
			Sebastián Cuevas	6,1%	60,6%	33,3%	
			Levante		77,4%	9,7%	12,9%
			Norte		97,2%		2,8%
			Moreras		96,3%		3,7%
			Vallehermoso		66,7%	16,7%	16,7%
	Córdoba			,7%	81,5%	11,5%	6,3%
	En búsqueda de empleo	ZTS	Centro	16,7%	66,7%		16,7%
			Fuensanta	4,8%	71,4%	14,3%	9,5%
			Sur		73,3%	20,0%	6,7%
			Sebastián Cuevas	12,0%	56,0%	16,0%	16,0%
			Levante	7,1%	78,6%	7,1%	7,1%
			Norte		57,1%		42,9%
			Moreras	14,3%	42,9%	28,6%	14,3%
			Vallehermoso		100,0%		
	Córdoba			7,1%	67,9%	12,5%	12,5%
	Ocupado	ZTS	Centro	2,9%	75,0%	16,2%	5,9%
Fuensanta			4,8%	61,9%	23,8%	9,5%	
Sur			2,6%	71,8%	17,9%	7,7%	
Sebastián Cuevas			6,3%	62,5%	25,0%	6,3%	
Levante			4,9%	59,0%	27,9%	8,2%	
Norte			6,7%	68,9%	17,8%	6,7%	
Moreras			10,5%	68,4%	10,5%	10,5%	
Vallehermoso			11,1%	77,8%	5,6%	5,6%	
Córdoba			5,6%	67,2%	19,7%	7,5%	

- Los jubilados y pensionistas de la zona declaran muy pocas expectativas de futuro, muy por debajo de la media de la ciudad.
- Los que son inactivos por otras causas creen que irán a mejor en la misma proporción que la media de la ciudad, sin embargo creen que la situación será la misma en una proporción mayor que en la ciudad y superan algo la media los que opinan que irán a peor.
- Entre los que están en búsqueda de empleo son más los que opinan que irán a mejor y algo menos los que opinan que irán a peor, respecto al resto de la ciudad.

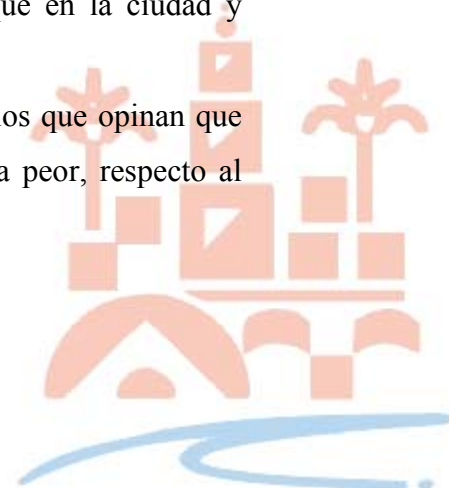

- Los ocupados de la ZTS declaran en mayor proporción que van a ir a peor y en menor proporción que creen que van a mejor.



				¿Cómo cree que le irá en el futuro?			
				NS/NC	A mejor	Igual	A peor
Nivel de estudios	NS/NC	ZTS	Fuensanta				100,0%
			Levante			100,0%	
			Norte		100,0%		
		Córdoba		33,3%	33,3%	33,3%	
	Sin estudios acabados	ZTS	Centro		36,4%	36,4%	27,3%
			Fuensanta		27,3%	54,5%	18,2%
			Sur		31,0%	44,8%	24,1%
			Sebastián Cuevas	3,8%	7,7%	69,2%	19,2%
			Levante	12,5%	25,0%	33,3%	29,2%
			Norte		37,5%	50,0%	
			Moreras		52,9%	23,5%	23,5%
			Vallehermoso		62,5%	12,5%	25,0%
	Córdoba		2,6%	30,8%	43,6%	22,4%	
	Con estudios acabados no universitarios	ZTS	Centro	1,0%	79,2%	11,5%	8,3%
			Fuensanta	6,3%	55,7%	25,3%	12,7%
			Sur	1,4%	79,7%	12,2%	6,8%
			Sebastián Cuevas	9,0%	49,4%	30,3%	11,2%
			Levante	5,3%	64,1%	23,7%	6,9%
			Norte	5,6%	69,0%	14,1%	11,3%
			Moreras	9,8%	68,6%	15,7%	5,9%
			Vallehermoso	8,7%	73,9%	8,7%	8,7%
	Córdoba		5,4%	66,4%	19,2%	9,0%	
	Estudios universitarios	ZTS	Centro	6,3%	70,8%	20,8%	2,1%
			Fuensanta		92,9%	7,1%	
			Sur		61,5%	30,8%	7,7%
			Sebastián Cuevas	4,4%	68,9%	20,0%	6,7%
			Levante		88,0%	4,0%	8,0%
			Norte	3,3%	83,3%	10,0%	3,3%
			Moreras		88,2%	5,9%	5,9%
			Vallehermoso		100,0%		
Córdoba		3,1%	77,6%	14,8%	4,6%		

- Los habitantes de la ZTS que no han acabado sus estudios son en su mayor proporción inmovilistas, puesto que creen que la situación será la misma en un futuro, y son menos que la media los que piensan que van a mejorar.
- La sensación de que irán peor en el futuro también es clara en el grupo de los que tienen estudios acabados no universitarios.
- Sin embargo, los ciudadanos de la zona con estudios universitarios son muy optimistas: ninguno de ellos opina que vaya a ir a peor y superan el 92% los que creen que irán a mejor. Supone la segunda más alta de la ciudad.

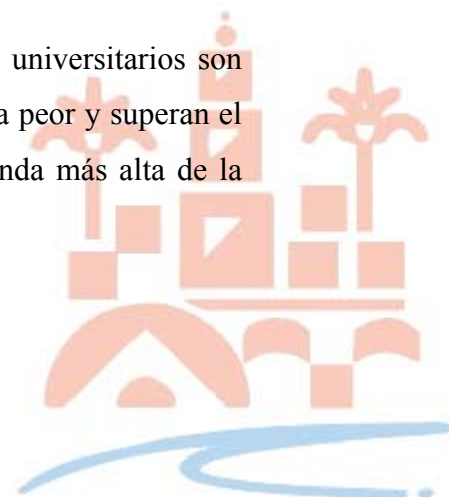

8.7. Análisis de las respuestas ante la pregunta “Valore del 0 al 10 su nivel de calidad de vida”

Nivel de calidad de vida		Media	Desviación típ.
Z T S	Centro	6,94	1,82
	Fuensanta	6,52	1,39
	Sur	6,02	1,99
	Sebastián	6,79	1,56
	Levante	6,72	1,40
	Norte	7,15	1,67
	Moreras	6,64	1,67
	Vallehermoso	7,14	1,38
	Córdoba	6,72	1,66

Barrio	Media	Desv. típ.
Arcángel	7,1	,8
Fuensanta	6,2	1,5
Cañero	6,5	1,6
Parque Fidiana	7,2	1,2
Alcolea	6,9	1,4

- La calificación de los habitantes de la zona de Fuensanta de su nivel de calidad de vida es la segunda más baja de la ciudad. La desviación típica es inferior a la media, por lo que la dispersión en la respuesta ha sido inferior a la de la ciudad.
- El barrio que califica más bajo su nivel de vida es Fuensanta, seguido de Cañero, y aunque sus desviaciones típicas no son grandes sí son las mayores de la zona; por ende tienen mayor dispersión sus respuestas.
- Parque Fidiana es la que mejor percepción tiene de su calidad de vida, dando un notable, y también dan notable a su calidad de vida los habitantes del Arcángel.
- Los ciudadanos de Alcolea dan un aprobado pero rozan el notable.



				Media	Desviación típ.
Grupos de edad	15-24	ZTS	Centro	7,75	,97
			Fuensanta	7,00	1,41
			Sur	6,75	2,21
			Sebastián Cuevas	7,47	1,24
			Levante	7,22	,79
			Norte	7,70	1,06
			Moreras	7,06	1,34
			Vallehermoso	7,25	1,28
	Córdoba	7,30	1,32		
	25-34	ZTS	Centro	7,52	1,41
			Fuensanta	6,83	1,09
			Sur	6,22	2,00
			Sebastián Cuevas	6,90	1,27
			Levante	6,86	,97
			Norte	7,55	1,10
			Moreras	6,95	1,99
			Vallehermoso	7,80	1,48
	Córdoba	7,03	1,45		
	35-49	ZTS	Centro	7,24	1,51
			Fuensanta	6,89	1,01
			Sur	5,93	1,62
			Sebastián Cuevas	6,80	1,26
			Levante	6,65	1,44
			Norte	6,97	2,26
			Moreras	6,64	1,05
			Vallehermoso	6,67	1,23
	Córdoba	6,76	1,51		
	50-64	ZTS	Centro	6,13	1,98
Fuensanta			5,73	1,58	
Sur			5,57	2,69	
Sebastián Cuevas			6,54	1,50	
Levante			6,56	1,56	
Norte			7,14	1,75	
Moreras			6,38	1,56	
Vallehermoso			6,33	1,15	
Córdoba	6,30	1,86			
Más de 64	ZTS	Centro	6,15	2,30	
		Fuensanta	5,89	1,45	
		Sur	5,52	,98	
		Sebastián Cuevas	6,16	2,16	
		Levante	6,00	2,04	
		Norte	6,07	1,21	
		Moreras	6,00	2,27	
		Vallehermoso	7,50	2,12	
Córdoba	6,01	1,90			

Por segmentos de edades:

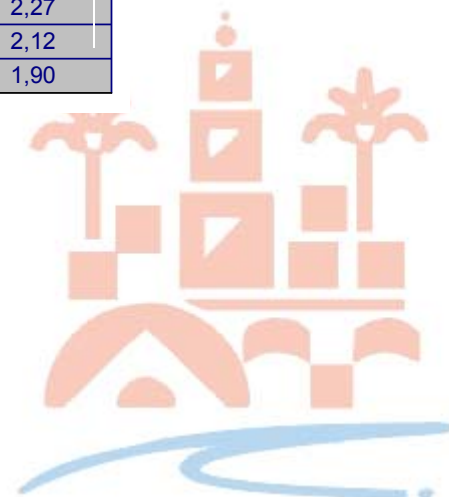

- Hasta los 34 años los ciudadanos de la zona están algo por debajo en calificar su vida, respecto de sus conciudadanos de Córdoba.
- La calificación de la franja entre 35 y 49 años, si bien en números reales es muy semejante a la anterior franja de edad, pasa a superar la media de la ciudad.
- A partir de los 50 años se invierte la tendencia una vez más y califican por debajo de la media.
- Los mayores de 64 años siguen estando por debajo de la media en sus calificaciones.
- La desviación típica no es significativamente alta en ningún tramo de edad.

				Media	Desviación típ.
Nivel de estudios	NS/NC	ZTS	Fuensanta	6,00	,
			Levante	7,00	,
			Norte	7,00	,
			Córdoba	6,67	,58
	Sin estudios acabados	ZTS	Centro	5,27	1,58
			Fuensanta	6,14	1,98
			Sur	5,18	1,81
			Sebastián Cuevas	5,62	2,02
			Levante	6,04	1,69
			Norte	6,00	1,20
			Moreras	5,59	1,66
			Vallehermoso	6,13	1,73
	Córdoba			5,67	1,78
	Con estudios acabados no universitarios	ZTS	Centro	6,92	1,66
			Fuensanta	6,53	1,28
			Sur	6,12	2,07
			Sebastián Cuevas	6,78	1,44
			Levante	6,79	1,41
			Norte	7,23	1,52
			Moreras	6,76	1,67
			Vallehermoso	7,43	1,20
	Córdoba			6,77	1,59
	Estudios universitarios	ZTS	Centro	7,75	1,72
			Fuensanta	7,07	,62
			Sur	7,23	1,01
			Sebastián Cuevas	7,49	,99
			Levante	6,92	,81
			Norte	7,30	2,04
Moreras			7,29	1,21	
Vallehermoso			7,50	,58	
Córdoba			7,39	1,39	



- Los ciudadanos sin estudios de la zona califican con mejor nota su calidad de vida que la media de sus conciudadanos. Su desviación típica indica un grado de dispersión considerable.
- Ligeramente por debajo de la media califican los que han acabado sus estudios no universitarios.
- Los universitarios, a pesar dar un notable a su percepción de calidad de vida, siguen estando por debajo de la media y suponen la segunda peor calificación de la ciudad en este tramo.

				Media	Desviación típ.
Ingresos familiares mensuales	NS/NC	ZTS	Centro	6,50	2,12
			Fuensanta	8,00	,00
			Sebastián Cuevas	6,25	,96
			Levante	6,33	,58
			Norte	8,00	,
			Vallehermoso	7,00	,
			Córdoba	6,77	1,09
	Menos de 100.000 ptas	ZTS	Centro	5,67	1,32
			Fuensanta	5,15	1,50
			Sur	4,86	2,06
			Sebastián Cuevas	5,55	2,16
			Levante	5,81	2,08
			Norte	6,45	1,75
			Moreras	5,56	2,43
			Vallehermoso	5,00	,71
	Córdoba	5,45	1,94		
	Entre 100.000 y 300.000 ptas	ZTS	Centro	6,73	1,59
			Fuensanta	6,75	1,11
			Sur	6,38	1,78
			Sebastián Cuevas	6,81	1,44
			Levante	6,73	1,16
			Norte	6,68	1,67
			Moreras	6,73	1,29
			Vallehermoso	7,52	1,24
	Córdoba	6,73	1,42		
	Más de 300.000 ptas	ZTS	Centro	7,86	1,98
			Fuensanta	7,00	1,87
			Sur	7,78	,44
Sebastián Cuevas			7,58	,96	
Levante			7,82	,96	
Norte			7,98	1,33	
Moreras			7,91	,54	
Vallehermoso			7,50	,55	
Córdoba	7,78	1,41			

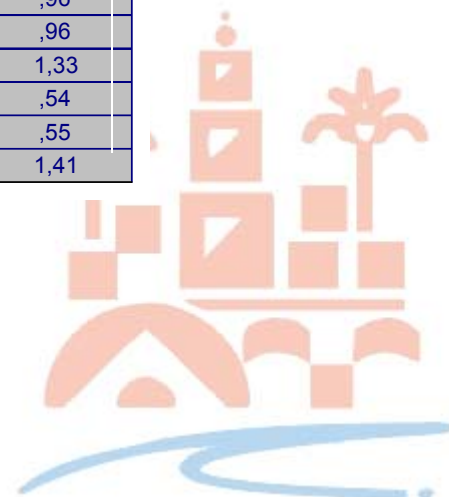

- La correlación de “a menor renta menor calificación” se sigue en esta ZTS, en la que aumentan los números absolutos de nota según va incrementándose el nivel de renta.
- Sólo la franja de ganancias declaradas entre 100.000 y 300.000 ptas. mensuales se equipara a la media de la ciudad, en los otros dos casos están por debajo.

El estudio que hace Josep Fontana sobre la calidad de vida en la historia, es indicativo de la forma de analizar estas cifras:

“Los métodos cuantitativos no son suficientes, en cambio, para el otro tipo de investigaciones, que ha de basarse, ante todo, en la percepción de los cambios por parte de quienes los experimentaron, partiendo de sus expectativas – Dyer ha señalado la diferencia que existía entre las fantasías de las clases populares, que se planteaban en términos de una “tierra de Cucaña” en que hasta las casas eran comestibles, y las de una aristocracia que soñaba en un mundo cortesano que incluía, aparte de los banquetes, otros goces caballerescos-, de unos temores por el futuro que en ocasiones podían ser equivocados- .../...-pero que no deben menospreciarse por el hecho de que se haya demostrado su condición “fantasmagórica”, porque en su tiempo pudieron ser causa determinante de acciones reales por parte de quienes creían en ellos. Hace ya años que Thompson explicó, en las espléndidas páginas dedicadas a la explotación, que la aparente contradicción entre una mejora “objetiva” de las condiciones materiales de vida y un sufrimiento creciente podía explicarse de manera racional.”¹⁴

8.8. Análisis de las respuestas ante la pregunta “Cite el principal problema que a usted le impide mejorar”

¹⁴ FONTANA, J. (1.992), *Ibidem*, págs. 50, 51.



	Principal problema que le impide mejorar											
	NS/N C	El paro	Un trabajo que no le satisface	Carencias educativas	Problemas de salud	La edad	Preocupaciones familiares	Problemas económicos	La realidad del barrio en el que vive	El estado de su vivienda	Problemas de alcohol, drogas o ludopatías	
ZTS	Centro	35,5%	14,5%	7,2%	4,2%	14,5%		6,6%	12,0%	3,6%	1,8%	
	Fuensanta	15,5%	24,1%	11,2%	2,6%	17,2%		12,9%	10,3%	5,2%		,9%
	Sur	21,4%	29,1%	6,8%	6,0%	18,8%		5,1%	6,0%	6,8%		
	Sebastián Cuevas	10,0%	35,0%	3,8%	1,9%	18,8%	3,8%	11,3%	14,4%	,6%	,6%	
	Levante	22,1%	24,3%	9,4%	3,3%	12,2%	1,1%	11,6%	11,6%	3,9%	,6%	
	Norte	30,0%	14,5%	10,0%	4,5%	15,5%	1,8%	8,2%	7,3%	5,5%	2,7%	
	Moras	23,5%	22,4%	11,8%	4,7%	15,3%	1,2%	1,2%	8,2%	11,8%		
	Vallehermoso	22,9%	14,3%	2,9%		8,6%			20,0%	28,6%	2,9%	
Córdoba	22,6%	23,3%	8,0%	3,6%	15,6%	1,1%	8,4%	10,8%	5,6%	,9%	,1%	

- La ZTS de Fuensanta declara como principal problema que le impide mejorar el paro, seguido por problemas de salud. En tercer lugar plantean los problemas familiares como principal fuente de la no mejora. En cuarto lugar declaran que el trabajo insatisfactorio es el freno a la evolución personal. Sólo en quinto lugar figuran los problemas económicos, en una proporción muy similar a la media de la ciudad. En sexto lugar perciben la realidad del barrio en que viven como rémora fundamental a su mejoría personal. En séptimo lugar figuran las carencias educativas. Y, en último lugar, con un uno por ciento declaran que son los problemas de dependencia de drogas o juego los que les impide mejorar, lo cual supone la única zona que lo ha declarado (lo que significa que lo viven como tal) como problema.

	Principal problema que le impide mejorar									
	NS/N C	El paro	Un trabajo que no le satisface	Carencias educativas	Problemas de salud	Preocupaciones familiares	Problemas económicos	La realidad del barrio en el que vive	Problemas de alcohol, drogas o ludopatías	
Barrio	Arcángel	15,0%	25,0%	10,0%	5,0%	5,0%	30,0%	10,0%		
	Fuensanta	12,3%	33,3%	12,3%	1,8%	19,3%	8,8%	7,0%	3,5%	1,8%
	Cañero	10,5%	10,5%	5,3%		26,3%	10,5%	21,1%	15,8%	
	Parque Fidiana	28,6%	19,0%	19,0%		14,3%	19,0%			
	Alcolea	15,4%	15,4%	15,4%	7,7%	15,4%	7,7%	15,4%	7,7%	

- El barrio del Arcángel declara en primer lugar las preocupaciones familiares, en segundo lugar con una cuarta parte de la población, el

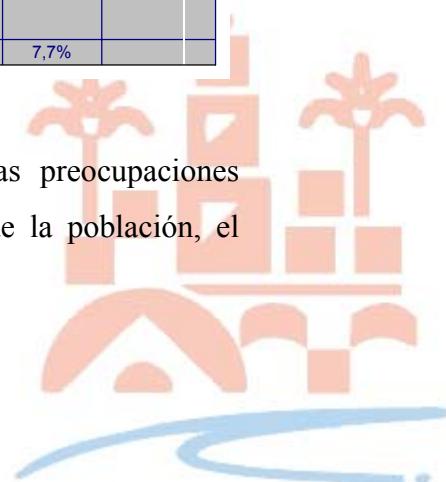

paro; y en tercer lugar, a la par, los problemas económicos y un trabajo insatisfactorio.

- El barrio de Fuensanta, en un tercio de su población declara que el paro es el principal problema que les impide mejorar, en segundo lugar y por encima de la ciudad, los problemas de salud, y en tercer lugar el trabajo insatisfactorio. Hay que hacer mención a que es el único barrio que hace mención al problema de la adicción a las drogas y/o al juego como causa de la falta de mejoría.
- El barrio de Cañero pone su acento principal en los problemas de salud, con más de una cuarta parte de la población entrevistada. Hay que tener en cuenta que en este barrio la población de mayores, que suelen presentar este tipo de problemas en mayor medida, suponen algo más del 27%. En segundo lugar aparecen los problemas económicos, y en tercer lugar perciben la realidad del barrio en el que viven como freno a su mejoría.
- Parque Fidiana percibe en la misma proporción el paro, un trabajo insatisfactorio y las preocupaciones familiares, como el principal problema, seguido de los problemas de salud.
- Alcolea, en primer lugar y en la misma proporción, declara como problemas: el paro, un trabajo insatisfactorio, los problemas de salud y los problemas económicos.

8.9. Corolario de percepción

El nivel de satisfacción por vivir en su entorno es extremadamente alto en los habitantes de los cinco barrios de esta ZTS. Prácticamente la totalidad de los ciudadanos se siente a gusto en el barrio en que vive. Sin embargo la percepción de que el proceso de vida en el barrio en la última década se vive de forma muy dispar según los barrios: mientras que Arcángel y Fuensanta declaran una franca mejoría, muy pocos (no llega a una tercera parte) de los habitantes de Cañero opinan que haya mejorado. Pero no hay que obviar que la respuesta a esta cuestión tiene una correlación directa con el nivel de ingresos y estudios declarados por los ciudadanos.



La percepción de quién ha hecho más por el barrio está polarizada entre las Asociaciones de Vecinos y el Ayuntamiento. Es remarcable que en todos los barrios al menos un tercio de la población percibe a la Asociación de Vecinos como interviniente en el proceso de evolución de su entorno, lo cual significa un nivel de vida comunitaria o de redes sociales muy importante en esta ZTS (hay que hacer mención que en el barrio de Cañero es más de la mitad de la población la que declara en este sentido). El Ayuntamiento es señalado como partícipe en la evolución del territorio por más de un tercio de la población de toda la zona, si bien la disparidad por barrios es mayor.

Frente a los nueve problemas que se proponen al ciudadano para que declare su nivel de conocimiento de los mismos en su entorno, los habitantes de la ZTS de Fuensanta perciben por encima de la media de la ciudad los problemas de malos tratos a niños, riñas con violencia, robos, mendicidad, consumo de drogas y absentismo escolar. Por otra parte, perciben por debajo de la media de la ciudad los problemas de malos tratos a mujeres y prostitución. Si bien, hay que matizar que en ambos casos la diferencia con la media no es grande. Esta indicación por parte de los ciudadanos debe llevar a reflexionar a las administraciones, como garantes del Bienestar, ya que la aproximación a otros datos y cifras correspondientes a esta ZTS hacen pensar que la vida en la misma es claramente normalizada; por lo tanto, se podría estar frente a una zona “frontera”, es decir, que presenta una problemática que, con intervención coherente y rápida puede conllevar una gran estabilidad en el futuro para la población de la zona, y sin ella puede llegar a deteriorarse la vida ciudadana por los vaivenes económicos y sociales.

Aproximadamente dos tercios de los habitantes de la población de la zona son de la opinión que, a nivel personal, han mejorado en la última década. Hay que hacer un análisis más profundo para resaltar que la respuesta a esta pregunta encierra gran disparidad. Por barrios, casi un tercio de los habitantes de Alcolea declaran que han ido a peor; y por edad, los ciudadanos mayores de 50 años declaran de forma rotunda un empeoramiento; por último, en toda la ZTS se da una correlación directa de esta sensación de mejoría con el nivel de estudios y de rentas.

Al solicitar al ciudadano una declaración a futuro, la respuesta de los habitantes de la ZTS no es muy esperanzadora: sólo algo más de la mitad de sus habitantes cree

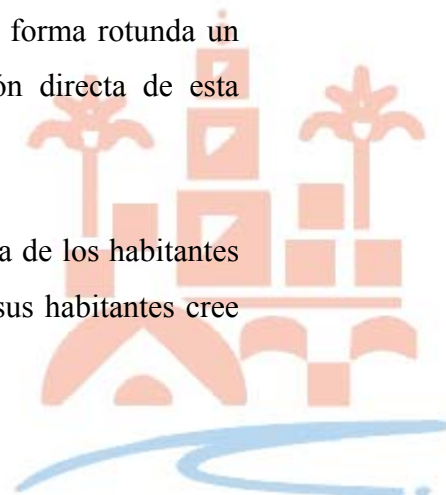

que va a mejorar. Sin embargo, al hacer el análisis por barrios se ve que se concentra en dos de ellos la idea de desesperanza en el futuro: Cañero y Alcolea. Todo ello viene a redundar en la necesidad de una intervención de apoyo a los ciudadanos de forma que, a través de sus redes sociales o de forma individualizada, sean capaces de retomar el buen ritmo profesado en los años anteriores.

La calidad de vida manifestada por los encuestados, declarando un aprobado alto, sitúa a los ciudadanos de la zona de Fuensanta en la franja media de la percibida en el total de la ciudad, siempre teniendo en cuenta que hay oscilaciones y pequeñas diferencias (máximo de un punto) entre los ciudadanos de los distintos barrios y colectivos. En este sentido, una vez más son los mayores de 50 años de la ZTS los que califican su calidad de vida de forma más baja.

El hecho de que el colectivo de mayores de 50 años sea el que tiene una visión de mayor vulnerabilidad y de menor esperanza, lleva a proponer la creación de proyectos de apoyo así como de hacer un llamamiento a la población para que con las redes naturales que existan generen una mayor esperanza en este colectivo.

Al identificar el problema principal que impide mejorar al ciudadano raya la cuarta parte de los mismos, y de forma prioritaria, los que opinan que el paro es el problema más acuciante, seguido pero de forma distante, por los problemas de salud. Al analizar este ítem por barrios se observa que un tercio de población del barrio de Fuensanta y una cuarta parte de los habitantes de Arcángel inclinan la balanza hacia la priorización del paro como principal problema; por el contrario, Cañero indica en algo más de una cuarta parte de sus habitantes que es la salud lo que les preocupa en mayor medida.



9. Características del equipamiento cívico de la ZTS

El estudio del equipamiento de la ciudad viene dado por la inmediatez de recursos que supone al ciudadano y que le proporciona mayor posibilidad de cubrir sus necesidades, amén de que son el paso necesario para conseguir una mayor calidad de vida. En este epígrafe se mencionan, de forma detallada, todos aquellos equipamientos que han podido ser observados, si bien en algunos casos la información ha sido proporcionada por los organismos responsables de su mantenimiento y/o propiedad.

Esta es la zona de mayor extensión de todas en las que se divide el municipio, por lo que a la ausencia de equipamientos en algunos barrios hay que añadir la distancia existente entre el barrio y el equipamiento más cercano.

9.1. Equipamiento deportivo

El Patronato Municipal de Deportes lleva a cabo (como en todo el Municipio), en las instalaciones deportivas de centros escolares y en sus propias instalaciones diferentes actividades y cursos durante todo el año, tales como: ajedrez, atletismo, voleibol, baloncesto, balonmano, fútbol sala, natación, etc.

La dotación para esta zona, aunque diversificada, se concentra básicamente en un barrio, Fuensanta-Santuario, encontrándose otros como Cañero o Parque Fidiana sin equipamiento alguno o como Alcolea, donde dada su lejanía del núcleo urbano, su dotación es insuficiente.

9.1.1. Alcolea

Instalación Deportiva Municipal Alcolea, en la Calle Haza del Demonio, s/n, con pista polideportiva y gimnasio.



9.1.2. Arcángel

En este barrio se encuentra la Instalación Deportiva Municipal Enrique Puga, concretamente en la Calle Platero Alcántara, s/n. Está compuesta de dos campos de fútbol y dos pistas polideportivas.

9.1.3. Fuensanta – El Santuario

Pista de Tenis Santuario en la Calle Nuestra Señora de Belén, s/n, compuesta de cinco pistas de tenis y pista de paddle.

Pistas baloncesto y de fútbol en la Calle Paseo Antonio Gala.

Instalación Deportiva Municipal Santuario en Nuestra Señora de Belén, s/n con piscina al aire libre.

Instalación Deportiva de la Fuensanta en la Calle Pintor Pedro Bueno, compuesta de sala de barrio y piscina.

9.2. Equipamiento cultural

La Cultura es un derecho reconocido por la Constitución¹⁵ y es competencia de los poderes públicos su promoción y tutela. La dotación de esta zona, en este sentido, es escasa.

En el barrio del Arcángel se ubican los Cines el Arcángel en el Centro Comercial Arcángel, en Calle Arcángel, s/n.

¹⁵ Artículo 44.1 Constitución Española, 1.978.



El antiguo Cine Ocio situado en la Plaza de Cañero, es actualmente utilizado para albergar actividades coordinadas por el Centro Cívico. La instalación presenta barreras arquitectónicas en su acceso.

En el barrio de Fuensanta – Santuario, se encuentra de un lado la biblioteca y la ludoteca situada en el Centro Cívico Fuensanta, la única existente en toda la ZTS. Y de otro, el cine Séneca, hoy en desuso, ubicado junto a la Iglesia Nuestra Señora de Linares.

9.3. Equipamiento religioso

9.3.1. Alcolea

Se encuentra en este barrio la Parroquia Nuestra Señora de los Angeles, en la Carretera de Madrid - Cádiz, s/n.

9.3.2. El Arcángel

Son dos los templos religiosos localizados en el barrio, de confesiones diferentes:

- Iglesia Evangélica de Filadelfia en el Pasaje Platero Alcántara, s/n.
- El Santuario de la Fuensanta ubicado en la plaza que lleva su nombre.

9.3.3. Cañero

Existen dos templos religiosos diferentes en la zona:

- Iglesia de San Vicente Ferrer en la Calle Concilio de Nicea, 47.
- Iglesia Evangélica Bethesda en la Calle Don Teodomiro, s/n.



9.3.4. Fuensanta – El Santuario

Es en este barrio donde mayor concentración se produce:

- Iglesia Nuestra Señora de la Fuensanta ubicada en la Plaza de la Fuensanta, s/n.
- Iglesia Nuestra Señora de Linares en el Polígono de la Fuensanta, 19.
- Iglesia San Rafael Arcángel en la Calle Córdoba, 1.

9.4. Equipamiento de los organismos públicos

- Centro Municipal de Mayores de Alcolea en la Calle Griego, s/n, en Alcolea.
- Centro de Día de Mayores Córdoba V, dependiente de la Consejería de Asuntos Sociales y ubicado en la Glorieta Santa Emilia de Rodat, s/n, barrio de Cañero.
- Centro Periférico Municipal de Alcolea ubicado en la carretera de Madrid, 37
- Centro Cívico Municipal Fuensanta en la Calle Arquitecto Sáenz de Santamaría, s/n.
- Juzgado Provincial de Menores en la Avda. de Nuestra Señora de la Fuensanta, 10, barrio de Fuensanta.
- La Residencia Infanto-Juvenil Juan de Mairena en la Avda. de la Fuensanta, 10, dependiente de la Consejería de Asuntos Sociales.
- Matadero Comarcal de Córdoba en Ronda de Campo Madre de Dios, 7.
- Oficina de Empleo ubicada en Ronda Campo Madre de Dios, 9. Sede del Proyecto Urban Rivera, en la Avda. de la Fuensanta, s/n.
- Cementerio de San Rafael en la Avda. de Libia, s/n.

Los centros institucionales, si bien son variados, se echan en falta algunos de uso frecuente como oficinas de correos, etc.

El Centro Cívico, aunque se reconoce como punto de referencia para los vecinos de la ZTS, debería complementarse con otro centro de carácter administrativo, ubicado



en los barrios más alejados con el fin de acercar los recursos al ciudadano, de evitar la masificación de la demanda de este centro y de poder ofrecer un servicio más adaptado a las funciones originales del mismo, de tal forma que todos los recursos sean utilizados para el fin que fueron creados. y que la atención a los ciudadanos no se vea supeditada a la falta de personal.



10. Servicios de Bienestar Social de la ZTS

Se denominan Servicios de Bienestar Social a aquellos servicios destinados a satisfacer el bienestar social entendido como

“un valor social que establece como finalidad que todos los miembros de la sociedad han de disponer de los medios que precisen para satisfacer aquellas demandas comúnmente aceptadas como necesidades.”¹⁶

10.1. Educación

“La especialización e institucionalización de la actividad educativa en una organización formal, sistemáticamente ordenada para su práctica intensiva y generalizada, garantizada por los poderes públicos, bajo su regulación e inspección, es un hecho relativamente reciente. Esta organización formal, que calificamos “sistema educativo”, es una pieza esencial de la política social de un país.”¹⁷

Córdoba se divide en zonas educativas¹⁸ y los centros educativos existentes en esta ZTS pertenecen a la zona educativa Fuensanta/Cañero.¹⁹

¹⁶ ARENAS, J. (1.990). «Los Servicios de Bienestar Social en España y Cataluña», en VV.AA., *Trabajo Social. Conceptos y herramientas básicas*, EUTS-ICESB, Barcelona.

¹⁷ CARRASCO CALVO, S. (1.991). «Los servicios de Bienestar Social: enseñanza», en VV.AA *Trabajo Social. Conceptos y herramientas básicas*, EUTS-ICESB, Barcelona, pág. 322.

¹⁸ Zona educativa es el área de influencia que abarca a centros de distintos niveles educativos. Son de dos tipos: Zona de Enseñanza Secundaria Obligatoria y Zona de Enseñanza Secundaria Postobligatoria. Guía escolar 98/99. Consejería de Educación y Ciencia. Págs.14 y 15.

¹⁹ Mapa de Enseñanzas y Red de Centros de Andalucía. 1.996. Consejería de Educación y Ciencia, Junta de Andalucía, Sevilla, págs.73, 78, 86 y 87.



El Equipo de Orientación Educativa de la zona se inscribe en el Sector Cañero, ubicado en la Calle Miguel Angel Ortíz Belmonte, 2. Estos equipos sirven de complemento y apoyo a la actividad educativa de los centros.

Esta ZTS se presenta como la mejor dotada de recursos para la educación de adultos de toda la ciudad. Existen doce centros educativos y en cuatro de ellos se imparte educación de adultos. Sin embargo, en relación con enseñanzas como Formación Profesional o Programas de Garantía Social resultan escasos, teniendo en cuenta que se presentan como enseñanzas alternativas desde las que se ofrecen una formación polivalente que posibilite a la juventud la adaptación a los cambios laborales que puedan producirse a lo largo de su vida, y para proporcionar una formación mínima para insertarse en el mundo laboral, respectivamente²⁰.

En la zona periurbana este tipo de enseñanzas es inexistente, debiendo trasladarse todo el alumnado de los cuatro centros escolares que desee cursarlas a otras zonas. Las distancias a recorrer dificultan el acceso a la enseñanza, lo que podría ser paliado con un buen sistema de transportes y apoyos al mismo para los ciudadanos que no puedan sufragarlo.

La ausencia de datos relativos a absentismo escolar no implica su inexistencia, sólo que su obtención no ha sido posible.

10.1.1. Alcolea

Existen cuatro centros escolares en el barrio, siendo el predominio de titularidad pública sobre la privada.

El Colegio Público Los Angeles, ubicado en la Calle Francia s/n y el Colegio Público Joaquín Tena Artigas en la Carretera de Madrid, s/n, en los que se imparten los niveles de educación infantil y primaria. Compartiendo las instalaciones de este último se encuentra el Centro de Educación de Adultos Alcolea.

²⁰ Guía Escolar 98/99. Consejería de Educación y Ciencia, Junta de Andalucía, Sevilla, pág. 126.

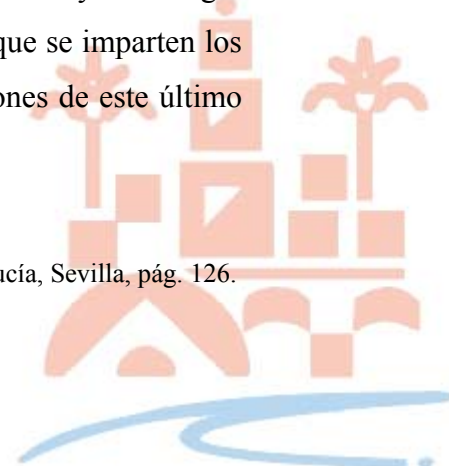

Sección del Instituto de Educación Secundaria Fidiana, en la Carretera de Madrid, s/n.

El Campus Universitario de Rabanales se encuentra ubicado en el territorio diseminado de esta ZTS, por lo que, dada la cercanía, debe ser estudiado en este barrio.

Este Campus se remodela sobre antiguas instalaciones universitarias y poco a poco va concentrando las distintas especialidades, suponiendo una gran incomodidad para el alumnado actual las continuas obras. La mayor dificultad que entraña el Campus es la deficiente comunicación con el resto de la ciudad. Los transportes públicos, el tren y el autobús, están restringidos a un horario concreto; en el caso del tren podría decirse que coincidente con el horario de clases, pero que impide que el alumno pueda hacer vida universitaria asistiendo a otras actividades, porque pierde la oportunidad de cogerlo. El cese de la docencia, asimismo, produce una reducción drástica en los trenes, lo que supone una dificultad para usar las instalaciones universitarias, como biblioteca y otros recursos para el alumnado; y su capacidad diaria está desbordada ante la avalancha de estudiantes que declaran una gran insuficiencia de vagones en las horas punta, y la existencia de subidas importantes en el precio del billete (muy por encima del IPC, en este último curso).

Informantes clave sobre el funcionamiento del campus apuntan: respecto a la biblioteca señalan la escasez de volúmenes para consulta por parte del alumnado; respecto a las aulas de informática declaran que no son suficientes para el volumen de demanda existente, máxime en el momento actual en que las nuevas tecnologías deben estar al alcance de cualquier estudiante de nivel universitario. Los servicios de reprografía existentes en el campus son, también, motivo de lamentaciones por parte del alumnado, por su escasez, ya que las colas que genera pueden llegar a ser de media hora de espera. La infraestructura del campus también adolece de falta de acerado en algunas de las calles del recinto, así como las zonas habilitadas para aparcamiento no tienen los mínimos exigibles, dado que en su mayoría están en descampados sin asfaltado, lo que supone el consiguiente barrizal en los días de lluvia. Otra incongruencia / queja que se produce de forma reiterada, viene dada por la cantidad de horas de luz artificial a las que se ven sometidos los alumnos dentro de las aulas, ya que la post modernidad de la



arquitectura de los edificios ha diseñado todas las aulas sin ventanas al exterior lo que deja vulnerables a todos aquellos alumnos que tengan cualquier dolencia ocular.

10.1.2. El Arcángel

Existe un único centro escolar en el barrio, el Instituto de Educación Secundaria Fuensanta, en la Avda. de Calderón de La Barca, s/n. En este se centro se imparten algunos de los ciclos de educación secundaria, educación para adultos, desarrolla Programas de Garantía Social e integra niveles de Formación Profesional. Cuenta además con recursos para la educación especial.

10.1.3. Cañero

Ubicados en la misma calle son dos los centros existentes: la Sección del Instituto de Educación Secundaria Fidiana y el Colegio Público San Vicente Ferrer, en la Calle Fernando Camacho, número 44 y 50, respectivamente.

En el primer centro se imparten algunos de los ciclos de educación secundaria y en el segundo educación primaria, ambos están dotados de recursos para la educación especial.

10.1.4. Fuensanta – El Santuario

Son trece los centros escolares que se ubican en este barrio, entre los que predominan los centros públicos.

El Colegio Público Algafequi, situado en la Calle Periodista Gago Jiménez, 1, que impartía los ciclos de educación infantil y primaria, durante el curso 98/99 a 281 alumnos, contando para ello con recursos para la educación especial.



El Colegio Público Fernán Pérez de Oliva, sito en la Calle Arquitecto Sáenz de Santa María, s/n, que integra niveles de educación infantil y primaria, con recursos para la educación especial. Este centro, durante el año escolar 98/99, tenía inscritos a 395 alumnos.

El Colegio Público Lucano, ubicado en la Calle Cáñamo, s/n, que imparte los primeros niveles educativos, infantil y primaria, para lo que dispone de recursos para la educación especial. Este centro, en el período al que se ha hecho referencia anteriormente, contaba con 111 alumnos matriculados.

El Colegio Público Santuario, en la Avda. de Calderón de La Barca, s/n, con los mismos niveles y recursos que el centro descrito, integraba durante el curso 98/99, un total de 417 alumnos.

El Centro San Rafael, en la Calle Peñas Cordobesas, 2, de carácter privado y donde se impartían niveles de educación infantil, primaria y algunos ciclos de secundaria, durante el curso 98/99 a un total de 236 matriculados.

El Centro Preescolar Virgen de La Fuensanta se encuentra en la Calle Cáñamo, s/n y durante el curso señalado tenía inscritos a 90 alumnos.

El Colegio Público Alcalde Jiménez Ruiz, situado en la Calle Miguel Angel Ortiz Belmonte, 2, con niveles de educación infantil y primaria, dotado de recursos para la educación especial, contó en el curso de referencia con 194 alumnos.

El Centro Provincial de Adultos, en la Calle Hernando de Magallanes, s/n.

El Instituto de Educación Secundaria Galileo Galilei, ubicado en la Calle Francisco Pizarro, s/n que integra algunos ciclos de educación secundaria y niveles de Formación Profesional y que albergó en el curso 98/99 a un total de 498 alumnos.

La Sección del Instituto de Educación Secundaria Fuensanta, en la Avda. de La Fuensanta, s/n, compuesto de un único nivel educativo, educación secundaria, y con 109 alumnos que se encontraban matriculados en el curso escolar 98/99.



El Centro privado Lope de Vega, en la Calle Peñas Cordobesas, s/n, que integra niveles de Formación Profesional y que contaba durante el año señalado con un total de 472 alumnos matriculados.

El Centro de Educación de Adultos Fuensanta, en la Calle Compositor Serrano Lucena, s/n, con 407 alumnos matriculado durante el período descrito.

El Centro concertado Cervantes, en la Avda. de La Fuensanta, 31, con niveles de educación primaria y ciclos de secundaria para un total de 786 alumnos inscritos en el curso 98/99.

10.1.5. Parque Fidiana

Existen dos centros: el Instituto de Educación Secundaria Fidiana, en la Calle Saturno, s/n, con ciclos de secundaria y la Escuela Infantil Parque Fidiana, ubicada en la Calle Paco León, s/n, con 217 alumnos.

10.2. Sanidad

La Sanidad es un servicio de bienestar social de carácter universal para todos los residentes en el territorio nacional. Si bien puede ofrecerse desde el ámbito público y privado, en este estudio sólo se trata el ámbito público ya que es el que garantiza la asistencia a toda la población. En este sentido:

“La historia reciente de los sistemas de seguridad social y atenciones ambientales, sociales y personales a la salud de las poblaciones es uno de los puntos capitales que estructura los estados calificados de desarrollados de Europa, los Estados Unidos y otros países de esta órbita, y que han figurado también entre las cuestiones más claramente arbitradas como básicas entre los países del socialismo real o bien los que desde el Tercer Mundo han querido emprender una vía autónoma de desarrollo político y social.”²¹

²¹ MARTÍ, O. (1.991). «Los servicios de Bienestar Social: Sanidad y Seguridad Social», en *Trabajo Social. Conceptos y herramientas básicas*, EUTS-ICESB, Barcelona, pág. 354.



El Distrito Sanitario de Córdoba consta de 13 Zonas Básicas de Salud (Z.B.S.), algunas de las cuales integran territorios no pertenecientes a la circunscripción Municipal.

La población de esta ZTS forma parte, íntegramente, de la Z.B.S. Fuensanta, incluida Alcolea. Esta Z.B.S. en 1.994 estaba formada por 33.086 habitantes.

10.2.1. Alcolea

Son dos los centros existentes en el barrio, dado que existe una vasta extensión de territorio diseminado, que comprende dos núcleos urbanos, Alcolea y dentro de este Los Angeles.

- El Consultorio en la barriada del Ángel, Calle Herrería, 1.
- El Consultorio Alcolea en la Calle Haza del Demonio, s/n.

10.2.2. Fuensanta – El Santuario

El único centro correspondiente al núcleo urbano de la zona, es el Centro de Salud Fuensanta situado en la Calle Nuñez de Balboa, s/n.

Los programas desarrollados desde el centro durante 1.997, fueron los siguientes²²:

- Asistencia a inmovilizados
- Asistencia al alta hospitalaria
- Educación maternal
- Seguimiento del embarazo normal
- Asistencia puerperal

²² Unidad de Epidemiología del Distrito Sanitario de Córdoba. 1.998.



- Detección precoz de metabolopatías
- Seguimiento de la salud infantil
- Vacunaciones infantiles
- Salud escolar
- Hipertensión arterial
- Diabetes
- Obstrucción crónica del flujo aéreo
- Virus de inmunodeficiencia adquirida
- Inmunizaciones tétanos
- Inmunizaciones gripe
- Planificación familiar

Las emergencias sanitarias respondieron durante 1.998, un total de 299 activaciones, 40 de ellas correspondientes a accidentes de tráfico. Entre las activaciones más frecuentes se encuentran:

- Lesiones y envenenamientos: 66 casos
- Enfermedades del sistema circulatorio: 55 casos
- Trastornos mentales: 41 casos

Informantes clave denuncian la necesidad de otro centro de salud en la zona así como la ampliación del horario del mismo.

10.3. Seguridad Ciudadana

El Departamento de la Policía Local de Córdoba desarrollaba sus competencias en esta materia, en el año 1.998, atendiendo a la siguiente organización: Sección de Servicios Administrativos (Administración, Centro de Mando y Control, Atención a la Mujer, Actividades Formativas), Sección de Policía de Seguridad (Accidentes), Sección de Medio Ambiente, Sección de Tráfico y Policía de Distritos.



Durante 1.998, entre las activaciones que se produjeron a la Sección de la Policía del Distrito norOeste, se encuentran²³:

	D. FUENSANTA
Denuncias de salud e higiene urbana	17
Denuncias de comercio ambulante	14
Delitos contra la seguridad del tráfico	4
Arrestos domiciliarios	23
Detenciones	4
Asistencia de enfermos e indigentes	14
Asistencia por absentismo escolar	1
Asistencia de ayuda y auxilio	128

El equipamiento existente en la zona corresponde a una comisaría y oficina de denuncias y atención al ciudadano, que se encuentra en la Calle Campo Madre de Dios, s/n.

Los vecinos y entidades de la zona denuncian la falta de vigilancia policial que padecen, calificando dicho distrito de conflictivo, al encontrarse expuestos a la violencia y vandalismo de algunos grupos.

²³ Memoria de la Policía Local. 1.998. Excmo. Ayuntamiento de Córdoba, Córdoba.



11. Servicios Sociales de la ZTS

En la actual legislación andaluza, el sistema de Servicios Sociales se divide en Servicios Sociales Comunitarios y Servicios Sociales Especializados o Específicos. A su vez, ambos pueden ser de titularidad pública o privada.

11.1. Servicios Sociales Comunitarios

11.1.1. De carácter público

“Los Servicios Sociales Comunitarios (SS.SS.CC) constituyen la estructura básica del Sistema Público de Servicios Sociales de Andalucía, siendo su finalidad el logro de unas mejores condiciones de vida para el pleno desarrollo de los individuos y de los grupos en que se integran, mediante una atención integrada y polivalente”²⁴.

Para la consecución de los fines previstos en la Ley de Servicios Sociales de Andalucía²⁵, los SS.SS.CC se desarrollarán en las Zonas de Trabajo Social, demarcaciones dentro de las cuáles existirán un Centro de Servicios Sociales.

Concretamente deberán contar con: despacho para entrevistas individualizadas, despacho para entrevista con grupos, salón de actos y talleres²⁶.

Fuensanta es una de las ocho Zonas de Trabajo Social existentes en el Municipio de Córdoba que integra la población existente en los cinco barrios que integra.

²⁴ Ley 2/1988 de Servicios Sociales de Andalucía, de 4 de Abril, Artículo 7.

²⁵ Ley 2/1988 de Servicios Sociales de Andalucía, de 4 de Abril, Artículo 8

²⁶ Orden del 29 de Febrero de 1.996, por la que se regulan los requisitos materiales y funcionales de los Servicios y Centros de Servicios Sociales de Andalucía, en desarrollo del Decreto 87/1.996, del 20 de Febrero. Anexo I, 2.6.



El Centro de Servicios Sociales se ubica en el barrio de la Fuensanta, concretamente en las instalaciones del Centro Cívico Municipal.

Ilustración 11: Centro cívico de Fuensanta.



Las actuaciones de los SS.SS.CC, desde el Departamento de Servicios Sociales del Ayuntamiento de Córdoba, que son desarrolladas en dicho centro, se materializan en torno a tres Programas, desde los que se garantizan las Prestaciones Sociales Básicas del Plan Concertado, dentro de los cuales se desarrollan proyectos específicos en cada una de las ZTS.

1. Programa de Atención Individual: es la puerta de acceso a los Servicios Sociales Comunitarios desde donde se reciben y se valoran las demandas, se informa y se gestionan los recursos sociales para el ciudadano. Dentro de este programa se han desarrollado durante 1.999 los siguientes proyectos:

Proyecto de Atención Individual, cuyo objetivo general era informar y orientar a los ciudadanos sobre sus derechos y sobre los recursos existentes, así como analizar las problemáticas de cara a posibles alternativas.

Desde el programa se atendieron a un total de 469 usuarios/as realizándose sobre ellos un total de 456 intervenciones.



2. Programa de Grupos Específicos o Intervención Específica: desde el que se actúa sobre las demandas recibidas desde la Atención Individual. Prioritariamente se han atendido a cuatro sectores: infancia y familia, juventud, mayores y minusválidos.

Dentro de este programa se desarrollaron, durante 1.999, los siguientes proyectos:

Proyecto de Infancia y Familia, cuyo objetivo general es diagnosticar las problemáticas de integración social de la población familiar e intervenir sobre las familias.

Proyecto Alternativa a la Soledad: cuyo objetivo está dirigido a analizar, valorar y acometer actuaciones que respondan a la problemática de soledad, autonomía y relación social que padecen los mayores.

Durante 1.999 de un total de 67 demandas de este servicio se han concedido 17 (Servicio de Ayuda a Domicilio).

Proyecto de Prevención e Integración: dirigida a sensibilizar a las familias donde existan problemáticas de discapacidad, con el fin de conseguir una mejor relación con el discapacitado y con el entorno al mismo tiempo, de acercar y promocionar más recursos que faciliten la integración y desarrollo de las personas con discapacidad.

3. Programa de Cooperación Social: desde el que se informa y asesora a los colectivos existentes en la zona.

Dependientes de este programa, se desarrollaron durante 1.999 los siguientes proyectos:

Proyecto Diagnóstico Social cuyo objetivo era la recogida de información y demanda de los colectivos en torno a la necesidad y problemáticas del distrito.

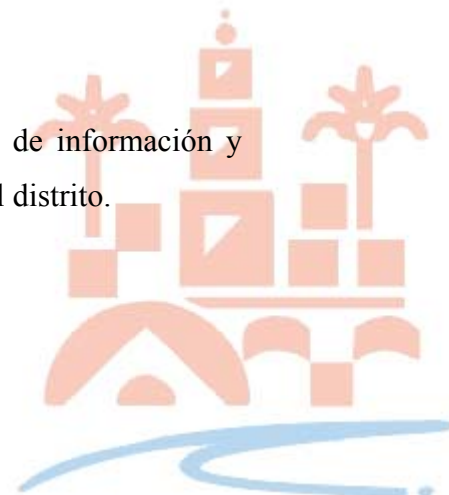

Proyecto de Información y Apoyo a Grupos: los objetivos generales del mismo son facilitar asesoramiento, información y apoyo a los grupos y potenciar la creación de nuevas formas asociativas que favorezcan la participación de la comunidad en la satisfacción de las necesidades sociales.

El total de usuarios/as atendidos desde los Programas durante 1.999, asciende a 469 usuarios/as de un total de 32.421 habitantes de la ZTS.

Durante 1.999, entre las cinco demandas más frecuentes de entre las 629 realizadas en el centro, se encuentran:

DEMANDAS	CASOS	PORCENTAJE
Atenciones domésticas	72	11.45
Ayuda de emergencia o urgente necesidad	68	10.81
Salario social	35	5.56
Centro Público Personas Mayores	33	5.25
Ac. complemen. cobertura subsistencia	32	5.09

Las problemáticas encontradas en la zona responden a:

- La falta de información que tiene la población sobre los recursos existentes.
- Falta de recursos económicos.
- Problemáticas relacionadas con la salud.
- Paro.
- Problemáticas socio-familiares: menores en situación de riesgo.
- Falta de integración de los minusválidos.
- Situación del sector mayor, derivado de la situación de soledad y de la falta de autonomía.
- Falta de organización y funcionamiento del movimiento ciudadano.
- Drogas, concentrada en la Calle Ceuta, a la espalda del cine Fuensanta.
- Prostitución.



11.1.2. De carácter privado

“La iniciativa social, a través de las entidades privadas sin ánimo de lucro, podrá colaborar en el Sistema Público de Servicios Sociales”²⁷.

Son numerosas las entidades que trabajan en el municipio, algunas de las cuales tienen su sede en esta zona, aunque sus programas están dirigidos a la población del municipio y no de forma específica para la población de esta zona, como ocurre en otras ZTS.

Al analizar este epígrafe, se considera relevante valorar que la coordinación interinstitucional con las entidades privadas, favorecería la rentabilización de los recursos y sus actuaciones prevendrían el deterioro de la población de algunos de los barrios que se encuentran en el límite de la exclusión.

Algunos de los centros de iniciativa privada existente en la zona, son:

- El Hogar de la Tercera Edad San Rafael, en la Avda. del Ministerio de la vivienda, 50.
- El Centro FRAPA (Fraternidad Cristiana para Enfermos y Minusválidos), en la Calle Paseo Poeta Antonio Gala, s/n.
- El Centro de Cultura y Promoción de Adultos, en la Calle Calderón de la Barca, s/n.
- El Centro de Cultura y Promoción de Adultos Virgen de Linares, en el Pasaje Pantoja, s/n. En él se ofrece formación, promoción y atención a la mujer marginada.
- El Centro Ocupacional de Nuevas Tecnologías, ubicado en la Carretera de Madrid- Cádiz, km 396, adscrito a la Asociación PROMI (Asociación de Promoción del Minusválido)
- La construcción de un albergue para transeúntes en los terrenos anejos a la Iglesia Nuestra Señora de Linares, de carácter privado, será el único centro de estas características de la ciudad. Dada la escasez de equipamientos de la

²⁷ Ley 2/1988 de Servicios Sociales de Andalucía, de 4 de Abril, Artículo 25.

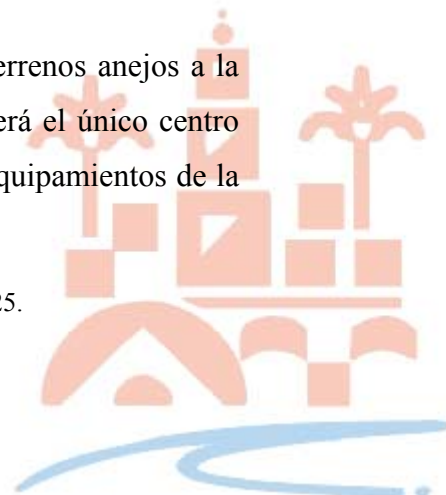

ciudad, la coordinación con esta entidad es fundamental para la disposición de algunas estancias con el fin de ser utilizadas para situaciones con carácter urgente.

11.2. Servicios Sociales Especializados

Los Servicios Sociales Especializados son aquellos que se dirigen hacia determinados sectores de la población que necesitan de una atención específica, y se estructuran territorialmente de acuerdo de con las necesidades y características de cada uno de ellos.

11.2.1. Drogodependencias

11.2.1.1. De carácter público

La Administración de la Junta de Andalucía, con la colaboración de las corporaciones locales, a través de los Servicios Sociales Comunitarios y Especializados, realiza programas orientados a la rehabilitación e incorporación social de los drogodependientes. Los Centros Provinciales de Drogodependencias son el eje operativo en lo concerniente a la prevención, asistencia y promoción social, correspondiéndole la ejecución y gestión de los recursos específicos sobre drogodependencias.

El Centro Provincial de Drogodependencias ubicado en la Calle Buen Pastor, ZTS Centro, atiende a la población de las ZTS Centro, ZTS Fuensanta, ZTS Sur, ZTS Sebastián Cuevas, ZTS Levante y algunos pueblos de la provincia.

Durante 1.998 en este Centro recibieron tratamiento un total de 319 personas (287 hombres y 32 mujeres).



El trabajo del Centro Provincial de Drogodependencias durante 1.998, se enmarcaba dentro de tres Áreas:

Área Asistencial cuyos objetivos son: la orientación y asesoramiento a personas afectadas por drogodependencias, a sus familiares y amigos; el programa terapéutico a nivel biopsicosocial para aquellos que han decidido iniciar el tratamiento, así como mejorar y aumentar la cobertura, calidad y accesibilidad del tratamiento que se lleva a cabo.

Dentro de este área se integran:

Área de Reinserción: cuyos programas están orientados a conseguir el mayor grado posible de inserción en los quehaceres cotidianos en el ámbito ocupacional, educativo, relacional, etc.

Área de Formación–Prevención, entre cuyos objetivos están: cuidar que los diferentes programas y actividades de prevención que lleven a cabo diferentes Administraciones y colectivos sociales, sigan las líneas generales del Plan Andaluz de Drogas e integrar en el Área de Prevención a los técnicos de los Centros Comarcales y de los programas de prevención Comunitaria Ciudades Sin Drogas, para coordinar el Programa Provincial de prevención de Drogodependencias.

11.2.1.2. De carácter privado

En esta zona se ubica la Asociación REMAR, en la Calle Cáñamo, 27 y 28, que dirige sus actuaciones al sector de drogodependencias y marginados. Desarrolla Programas tales como: información, atención y asesoramiento; rehabilitación de toxicómanos; formación y empleo; de divulgación.



11.2.2. Discapacidad - Minusvalías

11.2.2.1. De carácter público

La Ley de Servicios Sociales de Andalucía entre sus áreas de actuación refleja la

“atención y promoción del bienestar de las personas con deficiencias físicas, psíquicas y sensoriales”²⁸.

La atención educativa a los alumnos con discapacidad se lleva a cabo desde la integración en el sistema de forma normalizada; es por ello que los centros escolares deben contar con recursos que faciliten a esta población su desarrollo.

De los veintidós centros educativos existentes en la ZTS, diez de ellos cuentan con recursos para la educación especial, pero a su vez hay que apuntar que seis de los centros escolares presentan barreras arquitectónicas.

11.2.2.2. De carácter privado

Existen tres entidades en la zona que trabajan a favor del minusválido:

La Asociación FRATER (Fraternidad Cristiana de Enfermos y Minusválidos) en la Calle Paseo Poeta Antonio Gala, s/n y la Federación Andaluza de Deportes para Minusválidos Físicos en la Calle Acera del Arroyo, 1.

Dichas entidades desarrollaron durante 1.998 los siguientes programas: de formación para monitores de deporte adaptado, de ocio y tiempo libre, de formación para el empleo, así como actividades culturales, deportivas y de divulgación y sensibilización.

²⁸ Ley 2/1988 de Servicios Sociales de Andalucía, de 4 de Abril, Artículo 6.4



La Federación Provincial de Asociaciones de Minusválidos Físicos de Córdoba (FEPAMIC), ubicada en el Parque Fidiana, concretamente en la Calle Neptuno, además de sus atribuciones federativas en el campo de las minusvalías, realiza un trabajo de investigación en dicho campo, dentro del que ha elaborado un censo durante 1.998 a partir del cual se estima que residen en la ZTS alrededor de 490 personas minusválidas.

11.2.3. Ludopatías

11.2.3.1. De carácter privado

La Asociación de Ludópatas Asociados Rehabilitados (LAR), ubicados en la Calle Concilio Nicea, 13, desarrolla Programas de Autoayuda, Desintoxicación y de Formación en la zona.



12. Participación ciudadana en la ZTS

12.1. Programas y actividades institucionales

12.1.1. De carácter público

Los Centros Cívicos Municipales se definen como una

“institución pública organizada territorialmente para la prestación de servicios y para la participación vecinal en los asuntos de la respectiva colectividad, en la esfera de las competencias municipales. Desarrollan una labor de promoción social (a través del fomento de actividades sociales y culturales), satisfacen las demandas de la población e intentan conseguir la autopromoción vecinal ofreciendo instalaciones, desarrollando actividades, etc.”²⁹

El Centro Cívico Fuensanta está situado en la Calle Arquitecto Sáenz de Santamaría, s/n, compartiendo sus instalaciones con el Departamento de Servicios Sociales. Está compuesto de salón de actos, salas para talleres, salas de reuniones, biblioteca y ludoteca.

Su horario es de 8 de la mañana a 22 horas y excepcionalmente abre sus puertas los fines de semana.

Durante el año 1.999 fueron 83.383 los usuarios de este Centro. Algunos de ellos están integrados en algunas de las nueve asociaciones que utilizan el centro como sede social, realizando actividades en él.

Los talleres y las actividades ofertadas desde el Centro son las siguientes:

- Teatro, música y bailes de salón.
- Cineteca, ludoteca.

²⁹ Informe sobre Acción Social y Servicios Sociales en Andalucía. 1.994, IESA, Córdoba.



- Malabares, técnicas de circo.
- Crecimiento personal.
- Animación a la lectura, cuentacuentos.
- Psimomotricidad, expresión corporal, habilidades sociales.
- Reciclaje y construcción de juguetes.
- Prensa, fotografía cerámica, óleo, acuarela, acrílico.
- Medio ambiente.
- Cocina.
- Conoce tu ciudad.
- Contabilidad.

El personal adscrito al centro es el siguiente:

- Técnico de grado medio.
- Coordinador de programas culturales.
- Animador sociocultural.
- Auxiliar administrativo.
- Bibliotecaria y ludotecaria.
- Cuatro ordenanzas.

La promoción de la cultura es en zonas como esta esencial. Barrios con el bagaje histórico de esta zona son un recurso que se debe proteger y aprovechar para tomar conciencia de las problemáticas que inciden en ellos, con el fin de recibir y proporcionar apoyo del movimiento ciudadano para paliarlos.

12.2. Asociacionismo

Paralelamente al desarrollo de este estudio, el Ayuntamiento de Córdoba elaboró durante 1.999, un estudio previo para la realización de un proyecto de una Guía de Recursos municipal, a partir de la cual se contabilizaron 178 asociaciones ubicadas en esta ZTS. Durante el proceso de elaboración de este estudio se logró contactar con 33 de ellas, que aglutinan a un total de 4.960 socios/as.

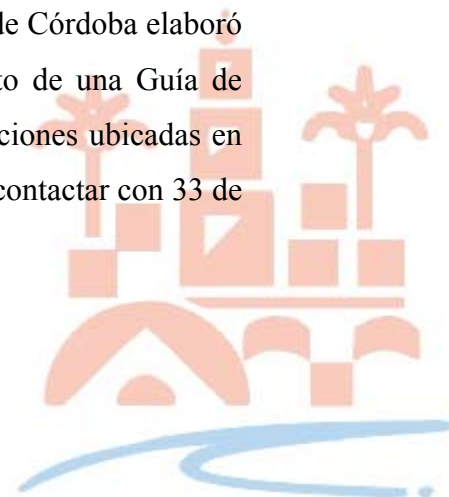

La tipología de las asociaciones de la ZTS es la siguiente:

1. Asociaciones culturales: en nº de 30.
2. Asociaciones deportivas: en nº de 49.
3. Asociaciones ecologistas: en nº de 2.
4. Asociaciones juveniles: en nº de 7.
5. Asociaciones de mayores: en nº de 3.
6. Asociaciones de minusválidos: en nº de 3.
7. Asociaciones de mujeres: en nº de 6.
8. Asociaciones de padres y madres de alumnos: en nº de 25.
9. Peñas: en nº de 15.
10. Asociaciones profesionales: en nº de 6.
11. Asociaciones de carácter religioso y órdenes religiosas: en nº de 1.
12. Asociaciones de carácter social: en nº de 21.
13. Asociaciones de vecinos: en nº de 10.

Las asociaciones de la ZTS contactadas van a servir como referencia para conocer algunos aspectos del movimiento asociativo de la zona.

1. Las actividades desarrolladas en la zona, por iniciativa social, son las siguientes:
 - Cruz de Mayo, carnaval, cine, canto, bailes de salón, convivencias, teatro, etc
 - Talleres de mecanografía, corte y confección, inglés, escuela de padres
 - Fiestas y viajes
 - Conferencias, concursos literarios
 - Deportivas (senderismo, fútbol, voleibol, escalada, etc.)
 - Talleres de sevillanas, manualidades, de cocina, medio ambiente, reciclaje ...
 - Gimnasia y mantenimiento, aerobico
 - Colaboraciones con otras ONG's



2. En ocasiones, las asociaciones encuentran obstáculos para su funcionamiento y para el desarrollo de sus actividades, destacando, entre ellos:
 - Necesidad de un local social.
 - Escasa participación de socios.
 - Falta de recursos económicos y humanos.

3. En cuanto a la percepción que dichas asociaciones tienen sobre la zona, ponen de manifiesto como principales problemas que afectan a la ZTS:
 - Falta de espacios verdes, equipamientos deportivos y la necesidad de otro Centro de Salud, con la consiguiente ampliación de los horarios del ya existente.
 - Necesidad de mayor oferta educativa.
 - Falta de actividades de ocio y tiempo libre para jóvenes.
 - Escasez de líneas de autobuses urbanos.
 - Barreras arquitectónicas.
 - Falta de equipamientos donde realizar actividades, sobre todo en época estival.
 - Delincuencia, inseguridad ciudadana.
 - Paro.
 - Droga.
 - Falta de seguridad vial (paso a nivel de Alcolea), poca iluminación, falta de limpieza, acerado en malas condiciones.
 - Soledad de los mayores.

La variedad de las problemáticas existentes requiere de medidas que prevengan posibles situaciones de marginación social. Actuaciones dirigidas a la divulgación del tejido asociativo en la zona y reuniones periódicas con la iniciativa privada, fortalecerían las redes sociales al tiempo que acercarían la realidad social de estos barrios, con el fin de establecer medidas comunes de actuación.

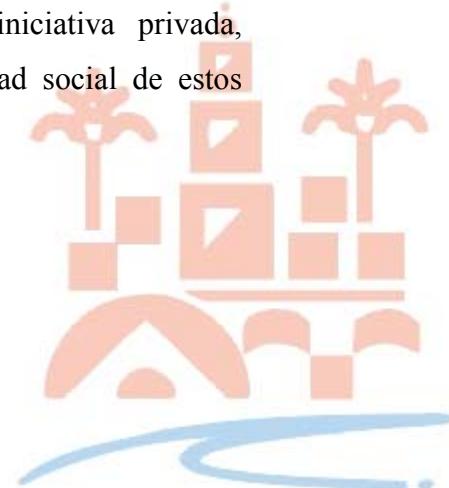

Apéndice: Metodología de la encuesta realizada

Como se ha comentado con anterioridad, la realización de esta encuesta se plantea dos objetivos básicos:

Por un lado, tratar de soslayar la inexistencia de datos institucionales cuantitativos actualizados acerca de variables tan importantes para un diagnóstico como son las características familiares, el nivel educativo, el estado de la vivienda o la situación socioeconómica. En este sentido, la encuesta ha permitido elaborar estimaciones estadísticas fiables acerca de estas realidades, que se exponen en cada uno de los capítulos que componen el diagnóstico.

Por otro lado, se pretende ofrecer una aproximación a cuál es la percepción que la ciudadanía tiene acerca de su situación personal actual, cómo valora esa situación respecto al pasado, qué expectativas tiene en el futuro; también acerca de cómo percibe la situación general del barrio en el que vive.

Incluir, además, en el mismo cuestionario preguntas que aborden ambos objetivos ha permitido estudiar la relación entre la situación familiar, personal y socioeconómica (desde un punto de vista objetivo y fácilmente cuantificable) y la percepción que el entrevistado tiene sobre su realidad personal y del barrio.

El cuestionario

Teniendo en cuenta los dos objetivos mencionados para la encuesta, el cuestionario utilizado para las entrevistas con los ciudadanos elegidos en la muestra incluye preguntas con una evidente objetividad (si bien subordinadas a la sinceridad de las respuestas), junto con otras con un marcado acento subjetivo.



Antes de comenzar a describir la estructura del cuestionario es necesario aclarar que la presentación del mismo, que aparece en las páginas siguientes, se debe a motivos estrictamente operativos: se pretendía que la entrevista con cada uno de los ciudadanos de la muestra fuera una conversación informal, huyendo del distanciamiento que puede provocar en ocasiones la participación en encuestas (con el consiguiente aumento de los porcentajes de no respuesta); se procuró, por tanto, que el cuestionario pudiera ser cumplimentado fácil y discretamente por el propio encuestador conforme se desarrollaba la conversación. Bien es cierto que esta presentación del cuestionario provocó una mayor dificultad en la traducción del mismo a un soporte informático, pero este coste era perfectamente asumible teniendo en cuenta los beneficios que conllevaba.

El cuestionario comienza con la cumplimentación del género y la edad del entrevistado. La variable edad se encuentra categorizada: no se ha considerado como pregunta abierta, anotando la edad exacta, ya que interpelar sobre la edad suele generar desconfianza y esto podía aumentar el porcentaje de no respuesta. Por otra parte, dado que el muestreo se basa en la estructura género-edad de la población, esta pregunta era necesario hacerla en primer lugar.

A la hora de categorizar una variable como la edad no existe un criterio definido, y cualquier decisión supone pérdida de información si se compara con la que ofrece el conocer la edad exacta. Finalmente, se optó por distinguir las siguientes clases: 15 a 24, 25 a 34, 35 a 50, 51 a 65 y más de 65. Se pretendía con ello, en primer lugar, separar a aquellos jóvenes que podían no haber concluido estudios (15 a 24) de aquéllos que sí lo han hecho y están en una etapa de consolidación de su vida (25 a 34), donde habitualmente se forma una familia; el grupo de 35 a 50 años pretendía incluir a individuos de edad media, distinguiéndolo de el grupo de 51 a 65 años, a nuestro entender, significativamente distinto, representando ambos la edad adulta; por último, la categoría de más de 65 años agrupa el colectivo de los mayores.

A continuación se comienza con las cuestiones referentes al barrio. En primer lugar se pregunta si se pertenece a éste: para ello el encuestador debía asegurarse que realmente el barrio de pertenencia declarado por el entrevistado era el que la delimitación proporcionada por el CPD dicta. En caso positivo se comienza con el bloque de preguntas acerca de la percepción del barrio por el entrevistado. La razón de

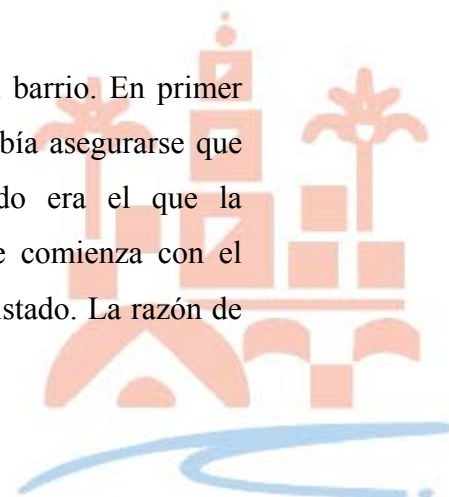

que se comience con este tipo de preguntas es que se comprobó en una encuesta piloto previa que suponen un acicate para que el entrevistado quiera participar en la encuesta. En este sentido, comenzar con las preguntas acerca de datos personales genera una mayor desconfianza que, en ocasiones, provoca que el entrevistado se niegue a continuar.

La primera pregunta “¿Cree que vive a gusto en él (el barrio)?” es muy general y previa a cualquier otra que pudiera sesgar la respuesta original. Se pretendía captar la primera respuesta, la que pudiera recoger la sensación más inmediata.

Posteriormente se preguntaba si el entrevistado creía que el barrio iba a mejor, estaba estancado o empeoraba respecto de la situación de 10 años atrás. De nuevo se pretende recoger la primera sensación, aún siendo conscientes de que dado que todo el mundo no tiene que entender por igual que es “ir a mejor”, por ejemplo, la pregunta no es objetiva para decidir si el barrio va o no a mejor, sino tan sólo para ver cómo lo perciben sus ciudadanos³⁰.

En la siguiente pregunta se pedía al ciudadano que señalara quién cree que hace más por el barrio. La pregunta es cerrada, puesto que se ofrecen un número finito de respuestas posibles, aunque la penúltima de ellas es “Otros ¿cuáles?”. Se pretendía así categorizar la respuesta en la medida de lo posible, pero permitiendo a la vez otras respuestas. Lo cierto es que, en vista de los resultados, son un número reducido de instituciones o colectivos los que acumulan la gran mayoría de las respuestas. Hay que aclarar también que se ofrecía como posible respuesta los “Asistentes Sociales”: ésta es la anterior denominación profesional de los trabajadores sociales, pero es como todavía se considera en gran medida a todos los técnicos de los Servicios Sociales, colectivo al que realmente iba dirigido la respuesta; se pretendía analizar en qué medida se consideraba a este colectivo como algo aparte de las instituciones a las que pertenecen.

A continuación se interpelaba al entrevistado sobre una serie de problemas (malos tratos a mujer, malos tratos a niños, riñas con violencia, racismo, mendicidad,

³⁰ No debe perderse de vista que, como ya se ha reiterado con anterioridad, el objetivo de este tipo de preguntas no es valorar objetivamente un dato sino cómo perciben los ciudadanos dicho dato.



...) que podían afectar al barrio, solicitándole que cuantificara la frecuencia con la que los había percibido. Hay que insistir una vez más que las respuestas sólo pueden proporcionar una constatación de si los ciudadanos perciben o no ese problema, pero no una medida de las dimensiones del mismo.

Esta pregunta concluye el bloque de las dedicadas al barrio. En este punto comienzan las de carácter personal. En la primera de ellas el encuestador preguntaba por la estructura familiar de una manera abierta hasta lograr un genograma completo, donde aparecía además, qué miembros de la familia trabajaban. Este genograma fue posteriormente codificado para que permitiera la descripción de características familiares relevantes desde el punto de vista social: número de miembros, número de hijos que conviven en el hogar, número de mayores que conviven en el hogar a cargo de sus hijos, tipo de familia, ...

En la siguiente pregunta se pedía el nivel de estudios acabados, agrupados en ocho categorías: analfabeto, sólo sabe leer y escribir, con estudios primarios incompletos, con estudios primarios completos, FP, bachiller (de cualquier tipo), estudios medios y superiores. Esta variable es la que permite valorar el nivel de estudios de la ZTS, ante la falta de datos institucionales al respecto. En la explotación de los resultados las ocho categorías se han agrupado en tres, tratando de disminuir los errores de muestreo y simplificar las conclusiones. Las tres categorías finales son: sin estudios acabados (analfabetos, sólo sabe leer y escribir y con estudios primarios incompletos), con estudios acabados no universitarios (estudios primarios completos, FP, bachiller de cualquier tipo) y con estudios universitarios.

Las preguntas que siguen a la anterior tratan de obtener una descripción de las características de la vivienda: en primer lugar se preguntaba el régimen de tenencia (propia, de alquiler, cedida u ocupada); hay que decir que el principal problema en este caso es la respuesta “Cedida”, que recoge de hecho a un colectivo especialmente vulnerable: la de aquéllos que ocupan una vivienda sin ser de su propiedad y sin que un contrato de alquiler les avale. Para evitar malentendidos, el encuestador hacía la pregunta abierta, dejando que el entrevistado contestase sin mostrar las posibles respuestas, y era él quién la codificaba.

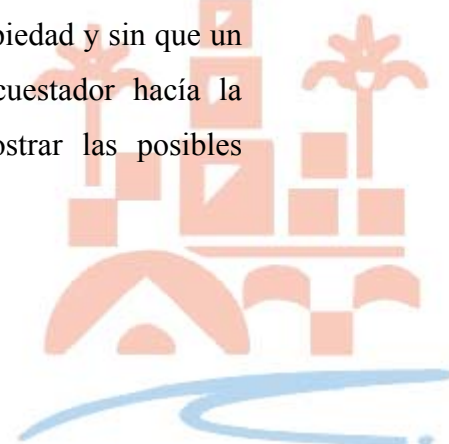

La siguiente pregunta permitía valorar el equipamiento de la vivienda (agua, agua caliente, aseos, luz, calefacción, aire acondicionado y teléfono) y el grado de hacinamiento, observando el número de dormitorios y los metros cuadrados de la misma. Hay que aclarar respecto del número de dormitorios que se preguntaba sobre el número de éstos, no pudiendo incluir habitaciones habilitadas con este fin, como pasillos, salones, salitas, ...)

El bloque siguiente incluye cuestiones de índole personal y son de tipo valorativo para el entrevistado. Comienza preguntando cómo valora su situación personal actual (peor, igual o mejor) respecto a 10 años atrás. A continuación cómo cree que será en el futuro (mejor, igual o peor que la actual). En la siguiente pregunta aparecen una serie de problemas y se solicita que destaque el que crea que en mayor medida le impide progresar a nivel personal; en este caso, la no respuesta se ha interpretado como la ausencia de un problema serio que impida este desarrollo personal.

La última pregunta del bloque valorativo de la situación personal del entrevistado solicita que éste valore del 1 al 10 su nivel de calidad de vida, siendo el 1 el peor posible y el 10 el mejor. Una vez más hay que asumir que el concepto individual de *calidad de vida* es claramente subjetivo, pero se insiste en que con esta pregunta sólo se desea valorar precisamente la percepción desde la óptica del individuo de su nivel de satisfacción ante las circunstancias personales y del entorno que le rodea.

La siguiente pregunta pretende obtener información acerca de la participación del entrevistado en algún tipo de asociación o grupo. También se pregunta si en alguna ocasión ha sido usuario de los Servicios Sociales (se solicita que señale cuál) y en qué medida la ayudaron a resolver su problema.

Finalmente, se solicita que determine la franja de ingresos familiares mensuales, eligiendo entre las categorías menos de 100.000 Ptas., entre 100.000 y 300.000 o más de 300.000. El que ésta sea la última pregunta se debe a que es la que más recelos suele provocar en el entrevistado y a que, en el caso de que se haga con anterioridad, puede también influir en el grado de sinceridad en toda la entrevista. Por otra parte, se han elegido intervalos tan amplios de renta (entre 100.000 y 300.000 Ptas. es sin duda un



intervalo que encierra realidades muy distintas desde el punto de vista social) porque en otro caso es posible que el grado de exactitud en las respuesta (bien sea por desconocimiento, por falta de sinceridad o por la negativa a contestar) aumente. Téngase en cuenta que el objetivo de esta pregunta es, ante todo, detectar las familias con rentas más precarias (menos de 100.000 Ptas.) y, a lo sumo, las más privilegiadas (más de 300.000 Ptas.). Desde ese punto de vista, las categorías son suficientemente explícitas.



Ilustración 12. Diseño del cuestionario.

Sexo. Grupo de edad.

15-24	25-34	35-50	51-65	+ de 65
-------	-------	-------	-------	---------

"¿VIVE USTED EN ESTE BARRIO?"
 ¿Cree que vive a gusto en él?
 ¿Cree que va la mejor, está estancado o que empeora respecto de la situación de hace diez años?"

"Para usted, ¿quién hace más por el barrio?" Ns/nC

Ayuntamiento	Junta de Andalucía	Gobierno	Asociación de vecinos	Asistentes sociales
La parroquia o grupos vinculados a la Iglesia ¿Cuál?	Una persona significativa del barrio	Alguna ONG ¿cuál?	Otros ¿cuáles?	NADIE

"Ahora le pido que me diga con qué frecuencia ha detectado en el barrio los siguientes problemas"

Malos tratos mujer	Nunca	Rara vez	Con frecuencia	Muy frecuente
Malos tratos niños				
Riñas con violencia				
Racismo				
Mendicidad				
Robos				
Consumo de drogas				
Prostitución				
Absentismo escolar				

Estructura familiar. ¿Cuáles de ellos trabajan, nº ¿quiénes conviven en casa?
Señalar a cuál de ellos se le está haciendo la entrevista.

Estudios terminados.	Sólo leer y escribir	Primarios incompletos	Primarios completos	FP LLER	BACHILLER	Estudios medios superiores	Estudios superiores
----------------------	----------------------	-----------------------	---------------------	---------	-----------	----------------------------	---------------------

Respecto de su vivienda, ¿cuál es su régimen de tenencia?"

Propia ¿Posee...?"	Alquiler	Cedida	Ocupada
--------------------	----------	--------	---------

¿Cuántos dormitorios tiene?" (Estrictamente dormitorios, no habitaciones habilitadas para ello, como salones, salitas, ...)

Agua caliente	Agua Aseo propio, ¿cuántos?	Luz eléctrica	Calefacción central	Aire acondicionado	Teléfono
---------------	-----------------------------	---------------	---------------------	--------------------	----------

"Si compara su situación actual con la que vivía hace diez años, ¿cree que ahora está peor, igual o mejor que entonces?"
 "¿Sabe cuántos metros cuadrados tiene, aproximadamente?"
 "¿Y cree que en el futuro irá la mejor, quedará igual o empeorará?"
 "De los siguientes problemas que le voy a nombrar, cite aquellos que piense que le impiden mejorar económica y socialmente y especifique el que lo hace en mayor medida"

El paro	Un trabajo que no le satisface	Carencias educativas	Problemas de salud	La edad
Preocupaciones familiares <td>Problemas económicos <td>La realidad del barrio en el que vive <td>El estado de su vivienda <td>Problemas de alcohol, drogas o ludopatías </td></td></td></td>	Problemas económicos <td>La realidad del barrio en el que vive <td>El estado de su vivienda <td>Problemas de alcohol, drogas o ludopatías </td></td></td>	La realidad del barrio en el que vive <td>El estado de su vivienda <td>Problemas de alcohol, drogas o ludopatías </td></td>	El estado de su vivienda <td>Problemas de alcohol, drogas o ludopatías </td>	Problemas de alcohol, drogas o ludopatías

¿Cómo calificaría del 1 al 10 su nivel de calidad de vida?
 ¿Pertenece a algún grupo o asociación?"

Sindicato	Asociación deportiva	Asociación cultural o recreativa	Asociación religiosa	Asociación humanitaria
	Partido político	Otros ¿cuáles?	Asociaciones Profesionales	

¿Ha acudido usted en alguna ocasión a los servicios sociales de su distrito, centro cívico o algún otro centro de ayuda?"

SS municipales	SS Junta de Andalucía	SS SAS	Cruz Roja	Cánitas	Otros ¿cuáles?
----------------	-----------------------	--------	-----------	---------	----------------

En caso de haber recurrido, ¿Resolvieron sus problemas?"

No	Parcialmente	Totalmente
----	--------------	------------

"Y para terminar, ¿podría decirme en qué franja se encuentran los ingresos mensuales de su familia?"

Menos de 100.000 ptas.	100.000-300.000 ptas.	Más de 300.000 ptas.
------------------------	-----------------------	----------------------

Grado de sinceridad: ALTO MEDIO BAJO

Recogida de datos

La técnica utilizada para la realización de la encuesta fue la entrevista personal, a pie de calle. Todas las entrevistas fueron realizadas por dos encuestadores cualificados, una de ellos, autora de este trabajo. Dado que no se iba a realizar ningún tratamiento de la no-respuesta, los encuestadores hicieron un esfuerzo especial en minimizar ésta, tratando de captar el interés del ciudadano, procurando que se prestase a colaborar en la encuesta.

El período final de recogida de los datos fue de 6 semanas de duración, desde mediados de octubre de 1.999 hasta comienzos de diciembre del mismo año. Se superaron en dos semanas las estimaciones iniciales que se hicieron mediante una encuesta piloto previa. Hay que decir que se trata de un período de tiempo demasiado largo, ya que durante su transcurso pueden darse circunstancias que modifiquen la opinión de los ciudadanos. No obstante, dadas las limitaciones presupuestarias, se prefirió no aumentar el número de encuestadores cualificados.

Tratamiento estadístico de los datos

La traducción de los datos a un soporte informático se realizó a través de una base de datos creada a tal fin mediante el programa Microsoft Access 2.000. Posteriormente, esta base de datos fue exportada para su tratamiento estadístico mediante el programa SPSS 8.0. Mediante éste se realizó una primera depuración de los datos, corrigiendo posibles errores en la toma de datos o en la codificación de los cuestionarios. Finalmente, se hicieron todos los análisis estadísticos que han aparecido en la versión definitiva del trabajo.

Diseño de la muestra

A la hora de elaborar el diseño de la muestra, se trató de realizar un muestreo suficientemente extenso que permitiera realizar estimaciones fiables de los resultados a nivel global (término municipal). En este sentido, el tamaño de la muestra resultante es

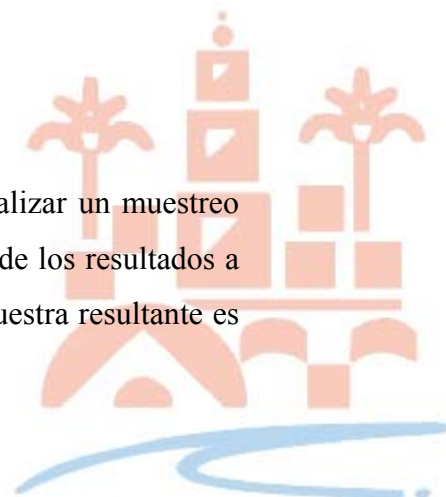

lo suficientemente amplio como para garantizar sobradamente estimaciones con márgenes de error pequeños. Pero también han sido necesarias estimaciones de un gran número de datos dentro de las ZTS's, e incluso de los barrios, sobre variables imprescindibles en un trabajo de esta índole, que no han sido proporcionados por las instituciones competentes en este ámbito. Lógicamente, los tamaños de muestra dentro de cada ZTS y de cada barrio son más reducidos, aunque representan al mismo porcentaje de población que en el global de la ciudad; esto repercute en que la exactitud de las estimaciones sea inferior. La imposibilidad de realizar un muestreo más exhaustivo se debe, principalmente, a la falta de presupuesto y de tiempo para llevarlo a cabo.

No obstante lo cual, el principal objetivo de este trabajo no era obtener estimaciones más o menos exactas de un dato poblacional, sino observar si existían diferencias significativas entre las distintas zonas de la ciudad y detectar datos realmente alarmantes desde el punto de vista social. A la luz de los resultados, contrastados además muchos de ellos con la información existente (referida a 1.991) y con la observación directa, dichos objetivos pueden darse por cumplidos.

Se optó por realizar un muestreo estratificado por grupos de sexo y edad dentro de cada barrio de la ciudad y de las entidades singulares más relevantes del área periurbana. Por tanto, el universo de la encuesta ha sido todo el término municipal, aunque la población marco a partir de la que se obtuvo la muestra fue la de los habitantes de la zona urbana más Alcolea, El Higuero, Villarrubia y Majaneque.

Respecto del tamaño de la muestra, el equipo de autores tuvo que buscar el equilibrio entre las limitaciones presupuestarias y de tiempo y la necesidad de minimizar los errores muestrales. Por ello, valorando mediante una encuesta piloto el tiempo necesario para la realización de las entrevistas y la disponibilidad de encuestadores cualificados, se optó por fijar de antemano el número de entrevistas a realizar (en torno a 1.000); no obstante, según las fórmulas del muestreo aleatorio estratificado, se asignaban un número de entrevistas muy reducido a algunos barrios debido al escaso peso que su población tiene en el conjunto de la ciudad. Dado que para los objetivos del trabajo resultaba importante obtener estimaciones más o menos fiables en todos y cada uno de los barrios, se optó por aumentar el tamaño de la muestra en

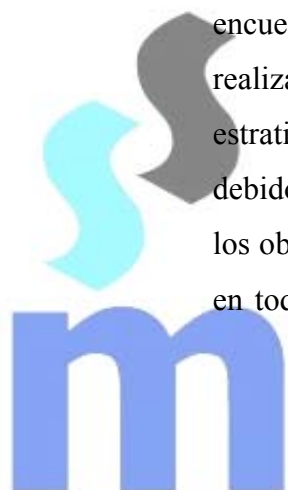

barrios de poco peso poblacional; de ahí que el tamaño final de la muestra fue de 1.117 individuos. En otros casos, hubo de optarse por no explotar la encuesta en alguno de esos barrios con escaso porcentaje de población sobre el total de la ciudad. Hay que aclarar, en cualquier caso, que las estimaciones a nivel de ZTS y del conjunto de la ciudad se han establecido ponderando cada barrio según su auténtico peso poblacional. El aumento arbitrario del número de entrevistas en algunos barrios sólo se ha utilizado en las estimaciones del propio barrio.

El muestreo dentro de cada estrato (grupo de sexo-edad en cada barrio) se trató de que fuera lo más aleatorio posible. Debido a las limitaciones que la falta de tiempo y medios económicos establecían, se optó por la entrevista personal a pie de calle en recorridos aleatorios por los estratos geográficos muestreados. Como se ha comentado, no se ha hecho tratamiento alguno de la no respuesta: no obstante, se ha estimado el porcentaje de esta no respuesta en torno al 25%.

En la tabla siguiente aparece el diseño final de la muestra desagregado por barrios.

Tabla 72. Tamaño de las muestras por barrios

Barrio	Arcángel	20
	Fuensanta	57
	Cañero	19
	Parque Fidiana	21
	Alcolea	13

En esta tabla hay que aclarar que no aparece Las Quemadas debido a su pequeño peso dentro de la población de la ZTS y de la ciudad.



Bibliografía

- AGUILAR GONZÁLEZ, F. y OTROS (1.995). *Análisis de indicadores sociales de bienestar social y calidad de vida para grupos específicos*, IESA, Córdoba.
- ALCAIDE CASTRO, M. y QUIRÓS TÓMAS, J. (1.998). «La evolución del mercado de trabajo español durante los últimos veinte años», *Temas Laborales*, nº 46.
- ANDER-EGG, E. (1.991). *Diccionario de Trabajo Social*, 10ª Ed., Ateneo, Madrid.
- ANDER-EGG, E. y AGUILAR IDÁÑEZ, M. J. (1.995). *Diagnóstico Social conceptos y metodología*, Lumen, Buenos Aires.
- ANGUERA ARGILAGA, M.T. (1.991): *Manual de prácticas de observación*, Trillas, México D.F.
- ANTOLÍN, P. (1.997): «Los Flujos de trabajadores en el mercado de trabajo español», *Papeles de Economía Española*, nº 72.
- ANTÚNEZ, S. y OTROS (1.995): *Del proyecto educativo a la programación de Aula*, (6ª Ed.), Graó, Barcelona.
- Anuario Sanitario 1.994*, Distrito Sanitario de Córdoba, Córdoba.
- ANULA CASTELLS, C. y DÍAZ CALLEJA, E. (1.997): «Mercado de trabajo y estrategias familiares: el caso de la Andalucía rural», *Revista de Estudios Regionales*, nº 48.
- ARAQUE SERRANO, F. y OTROS (1.997): «Evolución de las problemáticas de las toxicomanías en Andalucía» *Revista española de drogodependencias*, vol. 2 nº. 3.
- ARENAS, J. (1.990). «Los Servicios de Bienestar Social en España y Cataluña», en VV.AA., *Trabajo Social. Conceptos y herramientas básicas*, EUTS-ICESB, Barcelona.
- ASOCIACIÓN BENÉFICO SOCIAL ARCO IRIS (1.998): *Memoria anual*, Arco Iris, Córdoba.
- ASOCIACIÓN DE EDUCADORES «ENCUENTROS EN LA CALLE» (1.998): *Modelo de intervención en entornos socio-familiares de exclusión*, AEEEC, Córdoba.
- ASOCIACIÓN PRO-DERECHOS HUMANOS DE ANDALUCÍA (1.998): *La vivienda en Córdoba: entre el derecho y la realidad en urbanismo*, Ayuntamiento de Córdoba, Córdoba.



- AUSUBEL, D.P. y SULLIVAN, E.V. (1983): *El desarrollo infantil*, Paidós, Barcelona.
- AYALA, L. y OTROS (1.998): «El mercado de trabajo y la distribución de la renta en España en los años noventa», *Ekonomiaz*, nº 40.
- AYUNTAMIENTO DE CÓRDOBA. AGENCIA DE DESARROLLO LOCAL (1.994): *Plan Estratégico de Córdoba*, Ayuntamiento de Córdoba, Córdoba.
- AYUNTAMIENTO DE CÓRDOBA. GERENCIA DE URBANISMO – SEGUÍ, J. y ASOCIADOS (1.997): *Modificación-adaptación del Plan General Córdoba. El territorio de la ciudad. Avance*, Ayuntamiento de Córdoba. Córdoba.
- AYUNTAMIENTO DE CÓRDOBA. GERENCIA DE URBANISMO (1.999): *Adaptación-revisión del Plan General de Ordenación Urbana. Plan Especial de Protección del Conjunto Histórico Artístico. Exposición. Aprobación inicial*, Ayuntamiento de Córdoba. Córdoba.
- AYUNTAMIENTO DE CÓRDOBA. UNIDAD DE PROGRAMAS (1.998): *Evaluación de la programación de los servicios sociales comunitarios*, Ayuntamiento de Córdoba. Córdoba.
- AYUNTAMIENTO DE CÓRDOBA. UNIDAD DE PROGRAMAS (1.998): *Programaciones de las ZTS's*, Ayuntamiento de Córdoba, Córdoba.
- AYUNTAMIENTO DE CÓRDOBA. UNIDAD DE PROGRAMAS (1.999): *Programaciones de las ZTS's*, Ayuntamiento de Córdoba, Córdoba.
- AYUNTAMIENTO DE CÓRDOBA. UNIDAD DE PROGRAMAS (1.999): *Programación de los Servicios Sociales Comunitarios*, Ayuntamiento de Córdoba, Córdoba.
- AZORÍN, F. y SÁNCHEZ CRESPO, J. L. (1986): *Métodos y aplicaciones del muestreo*, Alianza Universidad Textos, Madrid.
- BLANES, A. y OTROS (1.996): *Población y actividad en España: evolución y perspectivas*, La Caixa, Colección de Estudios e Informes, Barcelona.
- CÁRITAS DIOCESANA DE CÓRDOBA (1.998): *Memoria anual*, Cáritas Diocesana, Córdoba.
- CARRASCO CALVO, S. (1.991): «Los servicios de Bienestar Social: enseñanza», en VV.AA., *Trabajo Social. Conceptos y herramientas básicas*, EUTS-ICESB, Barcelona.
- CASADO, D. y OTROS (1.994): *Informe sociológico sobre la situación social en España: sociedad para todos en el año 2.000*, Fundación FOESSA, Madrid.
- CASADO, D. y OTROS (1.995): *Organizaciones voluntarias en España*, Hacer, Barcelona.



CENTRO PROVINCIAL DE DROGODEPENDENCIAS (1.998): *Memoria*, CPD-Diputación Provincial de Córdoba. Córdoba.

CERCA +100. *Cifras de áreas pequeñas. Censo de Población y Viviendas 1.991*, INE, Madrid.

CONGRESO EUROPEO DE BIENESTAR SOCIAL (1.991): *La ciudad y las políticas sociales en Europa*, ICESB, Barcelona

CONSEJERÍA DE ASUNTOS SOCIALES (1.995): *Servicios y prestaciones para personas con discapacidad*, Junta de Andalucía. Sevilla.

CONSEJERÍA DE ASUNTOS SOCIALES (1.997): *Estadísticas básicas de Servicios Sociales*, Junta de Andalucía. Sevilla.

CONSEJERÍA DE ASUNTOS SOCIALES (1.998): *El sistema público de servicios sociales en Andalucía: memoria*, Junta de Andalucía, Sevilla.

CONSEJERÍA DE ASUNTOS SOCIALES (1.998): *Evaluación del Plan de Servicios Sociales de Andalucía 1.993-1.996*, Junta de Andalucía, Sevilla.

CONSEJERÍA DE ASUNTOS SOCIALES (1.999): *Las prestaciones básicas del sistema público de servicios sociales de Andalucía*, Junta de Andalucía, Sevilla.

CONSEJERÍA DE ASUNTOS SOCIALES (1.999): *Servicios y prestaciones para personas con discapacidad*, Junta de Andalucía, Sevilla.

CONSEJERÍA DE EDUCACIÓN Y CIENCIA (1.996): *Mapa de enseñanzas y red de centros de Andalucía-Córdoba*, Junta de Andalucía, Sevilla.

CONSEJERÍA DE EDUCACIÓN Y CIENCIA (1.998): *Guía escolar 98-99. Oferta educativa de los centros docentes no universitarios de la provincia y poblaciones de más de cien mil habitantes*, Junta de Andalucía, Sevilla.

CONSEJERÍA DE EDUCACIÓN Y CIENCIA. DELEGACIÓN DE CÓRDOBA. DEPARTAMENTO DE ESCOLARIZACIÓN (1.999): *Memoria del curso escolar 1.998/1.999*, Junta de Andalucía, Córdoba.

CONSEJERÍA DE OBRAS PÚBLICAS Y TRANSPORTES. DIRECCIÓN GENERAL DE ARQUITECTURA Y VIVIENDA (1.992): *Cálculo de las necesidades de vivienda en los municipios andaluces*, Junta de Andalucía, Sevilla.

CUADRADO ROURA, J. R. y ORTIZ VIDAL-ABARCA, A. (1.999): «Cambio estructural y terciarización del empleo en España 1978-1.998», *Revista del Instituto de Estudios Económicos*, nº 1-2.

DIARIO CÓRDOBA (1.998-1.999): *Números editados*, Diario Córdoba, Córdoba.



- DIPUTACIÓN PROVINCIAL DE CÓRDOBA. CONSEJO DE PARTICIPACIÓN CIUDADANA (1.998): *Programas de participación ciudadana*, Diputación provincial de Córdoba, Córdoba.
- DIPUTACIÓN PROVINCIAL DE CÓRDOBA. DELEGACIÓN DE CULTURA (1.999): *Plan Provincial de Cultura*, Diputación provincial de Córdoba, Córdoba.
- DIPUTACIÓN PROVINCIAL DE CÓRDOBA. PATRONATO PROVINCIAL DE SERVICIOS SOCIALES (1.998): *Plan Provincial de Servicios Sociales*, Diputación provincial de Córdoba, Córdoba.
- ECO, U. (1984): *Obra Abierta*, Planeta Agostini, Barcelona.
- EQUIPO DE INVESTIGACIONES SOCIOLOGICAS (1.995): *Las condiciones de vida de la población pobre de la provincia de Córdoba*, FOESSA, Madrid.
- FERRER RODRÍGUEZ, A. y OTROS (1.998): *Características sociodemográficas de los municipios andaluces*, IEA, Sevilla.
- FONTANA, J. (1.992): *La historia después del fin de la historia*, Crítica, Barcelona.
- FUNDACIÓN FOESSA (1.994): *Informe sociológico sobre la situación social en España: sociedad para todos en el año 2.000*, FOESSA, Madrid.
- GAMBA, I. (1.991): «Trabajo social familiar», en VV. AA., *Trabajo Social, conceptos y herramientas básicas*, EUTS-ICESB, Barcelona.
- GARCÍA ALBA, J. y MELIÁN, J. R. (1.993): *Hacia un nuevo enfoque del Trabajo Social*, Narcea, Madrid.
- GARCÍA ARETIO, L. (1.993): «La interacción sociedad educación», en VV. AA., *Teoría de la educación*, UNED, Madrid, Tomo 2.
- GARCÍA ARETIO, L. (1.993): «Principios pedagógicos fundamentales de la teoría educativa», en VV. AA., *Teoría de la educación*, UNED, Madrid, Tomo 1.
- GARCÍA DELGADO J. L. y OTROS (1.993): *España, economía*, (6ª ed.), Espasa Calpe, Madrid
- GARRIDO MEDINA, L. (1.991): *Prospectiva de las ocupaciones y la formación en la España de los noventa*, Instituto de Estudios y Análisis Económicos. Madrid.
- GONZÁLEZ MORENO, M. (1.999): «Evolución y estructura del mercado de trabajo en España (1976-1.998): una aproximación», *Revista del Instituto de Estudios Económicos*, nº 1-2.
- HALMITON, G. (1.992): *Teoría y práctica del Trabajo Social de casos*, (2ª Ed.) Prensa Médica mexicana, México, D.F.

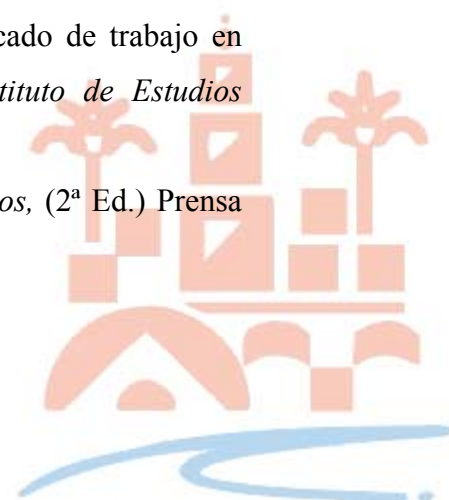

- HERAS P. DE LAS y CORTAJARENA, E. (1986): *Introducción al Bienestar Social*, Siglo XXI, Madrid.
- HERNÁNDEZ ARISTU, J. (1.991): *Acción comunicativa e intervención social*, Popular, Madrid.
- HERRERA GÓMEZ, M. (1.998): *El tercer sector en los sistemas de bienestar*, Tirant lo Blanch, Valencia.
- HOWE, D. (1.995): *La teoría del vínculo afectivo para la práctica del Trabajo Social*, Paidós, Barcelona.
- INSTITUTO DE ESTUDIOS SOCIALES AVANZADOS (1.994): *Informe sobre acción social y servicios sociales en Andalucía*, IESA, Córdoba.
- INSTITUTO DE ESTUDIOS SOCIALES AVANZADOS (1.997): *Análisis de la percepción, valoración, actitudes y demandas de la población andaluza*, IESA, Córdoba.
- JIMÉNEZ MARTÍN, S. (1.997): «Aspectos del mercado de trabajo español», *Cuadernos económicos de ICE*, nº 63, Madrid.
- LEGUINA, J. (1.992): *Fundamentos de demografía*, Siglo XXI, Madrid.
- LÓPEZ ONTIVEROS, A. (1981): *Evolución urbana de Córdoba y de los pueblos campiñenses*, Diputación provincial de Córdoba, Colección de estudios cordobeses, Córdoba.
- LÓPEZ-BARAJAS, E. y OTROS (1.994): *Pedagogía Experimental I*, UNED, Madrid.
- MARTÍ, O. (1.991): «Los servicios de Bienestar Social: Sanidad y Seguridad Social», en VV. AA., *Trabajo Social. Conceptos y herramientas básicas*, EUTS-ICESB, Barcelona.
- MARTÍN RODRÍGUEZ, M y OTROS (1.993): *Estructura económica de Andalucía*, Espasa Calpe, Madrid.
- MEDINA, R. y OTROS (1.993): *Teoría de la Educación*, UNED, Madrid.
- MIGUEL, A. DE (1.992): *La sociedad española, 1.992-93*, Alianza Editorial, Madrid.
- MORENO PESTAÑA, J.L. (1.998): «El tercer sector y la reestructuración del Estado del Bienestar. Reflexiones acerca del voluntariado y los Servicios Sociales» en VV.AA., *Actas del I Congreso andaluz de Escuelas de Trabajo Social «El Trabajo Social en los Servicios Sociales y en la política Social: reto para el tercer milenio»*, EUTS-Málaga, Málaga.
- MORENO PIÑERO, F. y MENÉNDEZ-VALDÉS ÁLVAREZ, J. M^a. (1.999): «Educación y mercado de Trabajo», *Revista del Instituto de Estudios Económicos*, nº 3.



- MULERO MENDIGORRI, A. (1.991): *La población de Córdoba y sus barrios: Estructura y distribución recientes*, Servicio de publicaciones de la Universidad de Córdoba, Colección de Estudios de Geografía, Córdoba.
- NATIONAL INSTITUTE FOR SOCIAL WORK (1.995): *Trabajadores sociales su papel y cometidos*, Narcea, Madrid.
- NAVARRO, C. (1.993): *Políticas públicas de participación ciudadana. Primer acercamiento*, IESA, Córdoba.
- RED, N. DE LA (1.993): *Aproximaciones al Trabajo social, Siglo XXI*, Madrid.
- RENES AYALA, V. (1.993): *Luchar contra la pobreza hoy*, HOAC, Madrid.
- RUEDA GARCÍA, M. y OTROS (1.992): *Métodos de muestreo en poblaciones finitas*, Facultad de Ciencias, Universidad de Granada. Granada.
- SÁEZ FERNÁNDEZ, F. (1.998): «El mercado de trabajo de los licenciados universitarios», *Economistas*, nº 77.
- SÁEZ MÉNDEZ, H. – IESA (1.997): *Calidad de vida en las personas mayores de Andalucía*, Consejería de Asuntos Sociales, Junta de Andalucía, Sevilla.
- SAINZ FUERTES, A. (1.999): «Implicaciones de la globalización, la educación y el mercado de trabajo», *Revista del Instituto de Estudios Económicos*, nº 3.
- SAN SEGUNDO, M^a. J. (1.997): «Educación e ingresos en el mercado de trabajo español», *Cuadernos económicos de ICE*, nº 63.
- SÁNCHEZ FERNÁNDEZ, J. (1.994): «Evolución reciente y situación actual del mercado de trabajo en Andalucía ante la nueva reforma», *Boletín Económico de Andalucía*, nº 18.
- SCHAEFFER R. y OTROS (1986): *Elementos de muestreo*, Grupo Editorial Iberoamérica, México.
- TOHARIA, L. y OTROS (1.998): *El mercado de trabajo en España*, McGraw Hill, Madrid.
- TORRES LÓPEZ, J. (1.995): *Desigualdad y crisis económica. El reparto de la tarta*, Sistema, Málaga.
- VALLE CABRERA, R. (1.998): «El mercado de trabajo nacional y andaluz: descripción de la evolución de sus principales parámetros (1986-1.996)», *Temas Laborales*, nº 47.
- VALLS, R. (1.991): «Servicios de bienestar social: urbanismo y vivienda», en VV.AA., *Trabajo social. conceptos y herramientas básicas*. EUTS-ICESB, Barcelona.
- VILLALBA CABELLO, F. y OTROS (1.998): *La economía de Córdoba 1.998*, Plan Estratégico de Córdoba, Córdoba.

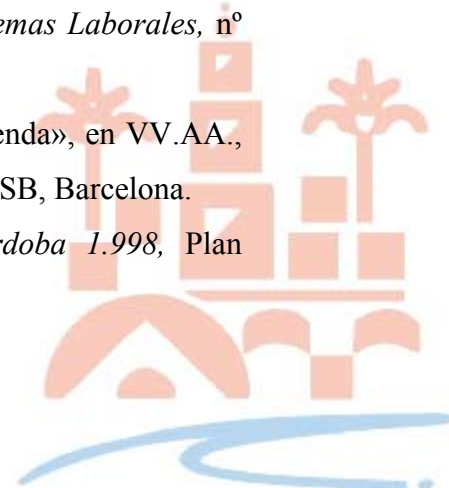

- VIÑALS, J. y JIMENO, J. F. (1.997): «El mercado de trabajo español y la Unión Económica y Monetaria Europea», *Papeles de Economía Española*, nº 72.
- VV. AA. (1.991): *Diagnósticos Sociales de las ZTS's del Municipio de Córdoba*, Ayuntamiento de Córdoba. Córdoba.
- VV. AA. (1.991): *Trabajo Social. Conceptos y herramientas básicas*, EUTS-ICESB, Barcelona.
- VV. AA. (1.993): «Barrios de Córdoba (I)», *El Pregonero*, nº 93, Córdoba.
- VV. AA. (1.993): «Barrios de Córdoba (II)», *El Pregonero*, nº 94, Córdoba.
- VV. AA. (1.997): «Políticas contra la Exclusión Social», en VV.AA, «Documentación Social», *Revista de estudios sociales y sociología aplicada*, nº 106. Cáritas. Madrid.

