

Diagnóstico Social de la Zona de Trabajo Social Levante. Municipio de Córdoba.

Autores:

D^a. Ana Pérez-Angulo Martín. Trabajadora Social y Licenciada en Antropología Social y Cultural.

D^a. Anna María Rucabado Sala. Profesora del Área de Trabajo Social del Departamento de Psicología de la Universidad de Jaén.

D. Antonio José Sáez Castillo. Profesor Doctor del Departamento de Estadística e Investigación Operativa de la Universidad de Jaén.

D. Mariano Castro Valdivia. Profesor del Departamento de Economía Aplicada de la Universidad de Jaén.

Han colaborado en la elaboración de este trabajo:

D^a. María José Olmo Jiménez. Profesora del Departamento de Estadística e Investigación Operativa de la Universidad de Jaén.

Los Técnicos de Servicios Sociales Municipales del Ayuntamiento de Córdoba.



Índice:

Introducción.....	6
1. Delimitación y descripción de la Zona de Trabajo Social.....	16
2. Características urbanísticas de la ZTS	22
2.1. Fátima.....	22
2.2. Levante	29
2.3. Viñuela-Rescatado	36
2.4. Nuestra Señora de Linares.....	42
3. Características demográficas de la ZTS	45
3.1. Población total de la ZTS.....	45
3.2. Distribución de la población por barrios y núcleos de población	45
3.3. Estructura demográfica	46
3.3.1. Viñuela-Rescatado	50
3.3.2. Levante	51
3.3.3. Fátima	52
3.3.4. Nuestra Señora de Linares	52
4. Estructura socioeconómica de la ZTS	54
4.1. Situación de la actividad económica.....	54
4.1.1. Actividades comercial y financiera.....	55
4.1.2. Distribución de la población por sectores productivos	58
4.1.3. Distribución de la población por categorías profesionales.....	65
4.1.4. Distribución de la población por rentas familiares.....	70
4.2. Situación laboral de la población	76
4.2.1. La distribución de la población en relación con la situación laboral.	77
4.2.2. Tasa de Actividad y Tasa de Paro	79
4.2.3. Situación laboral por sexo.....	85
4.2.4. Situación laboral por grupos de edad.....	92
4.2.5. Situación laboral por nivel de estudios	98
4.2.6. Situación laboral por nivel de rentas familiares	103
4.2.7. Características de la población inactiva	111
5. Características de la vivienda en la ZTS.....	116
5.1. Régimen de tenencia.....	116



5.2. Equipamiento.....	118
5.3. Densidad de ocupación.....	120
6. Características de las familias de la ZTS.....	122
6.1. Tamaño de la unidad familiar	123
6.2. Estructura familiar.....	126
7. Nivel de estudios de la población de la ZTS	131
7.1. Nivel de estudios de la ZTS.....	132
7.2. Nivel de estudios por barrios	140
8. Percepción del ciudadano de la ZTS de su situación personal y de su entorno 141	
8.1. Análisis de las respuestas ante la pregunta “¿Cree que vive a gusto en el barrio?” 142	
8.2. Análisis de las respuestas ante la pregunta “¿Cree que va a mejor, está estancado o empeora respecto a hace 10 años?”	145
8.3. Análisis de las respuestas ante la pregunta “¿Quién cree que hace más por el barrio?” 147	
8.4. Análisis de las respuestas ante la pregunta “¿Con qué frecuencia ha detectado en su barrio cada uno de los siguientes problemas?”	151
8.4.1. Malos tratos a mujer	151
8.4.2. Malos tratos a niños	152
8.4.3. Riñas con violencia.....	153
8.4.4. Robos	155
8.4.5. Racismo	155
8.4.6. Mendicidad	156
8.4.7. Consumo de drogas.....	157
8.4.8. Prostitución.....	159
8.4.9. Absentismo escolar	159
8.5. Análisis de las respuestas ante la pregunta “¿Cómo considera su situación personal respecto a la de 10 años atrás?”	161
8.6. Análisis de las respuestas ante la pregunta “¿Cómo cree que le irá en el futuro?” 167	

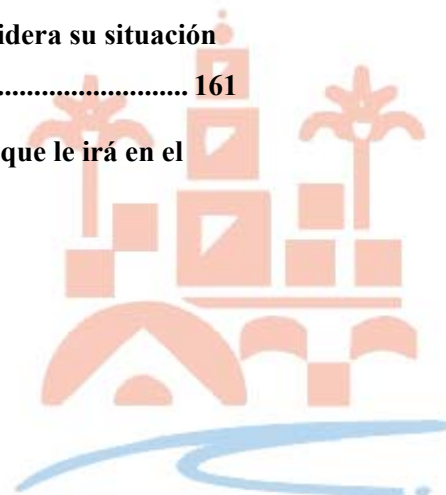

8.7. Análisis de las respuestas ante la pregunta “Valore del 0 al 10 su nivel de calidad de vida”	173
8.8. Análisis de las respuestas ante la pregunta “Cite el principal problema que a usted le impide mejorar”	177
8.9. Corolario de percepción	179
9. Características del equipamiento cívico de la ZTS	182
9.1. Equipamiento deportivo	182
9.1.1. Levante	183
9.1.2. Fátima	183
9.2. Equipamiento cultural	183
9.3. Equipamiento religioso	183
9.3.1. Levante	183
9.3.2. Fátima	184
9.4. Equipamiento de los organismos públicos	184
9.4.1. Viñuela-Rescatado	184
9.4.2. Fátima	184
10. Servicios de Bienestar Social de la ZTS	186
10.1. Educación	186
10.1.1. Levante	188
10.1.2. Viñuela-Rescatado	190
10.1.3. Fátima	190
10.2. Sanidad	192
10.2.1. Levante	193
10.2.2. Viñuela-Rescatado	193
10.2.3. Fátima	194
10.3. Seguridad Ciudadana	195
11. Servicios Sociales de la ZTS	197
11.1. Servicios Sociales Comunitarios	197
11.1.1. De carácter público	197
11.1.2. De carácter privado.....	203
11.2. Servicios Sociales Especializados	204
11.2.1. Drogodependencias.....	204
11.2.2. Discapacidad.....	205



12. Participación ciudadana en la ZTS	208
12.1. Programas y actividades institucionales.....	208
12.2. Asociacionismo.....	210
Apéndice: Metodología de la encuesta realizada.....	213
El cuestionario	213
Recogida de datos.....	220
Tratamiento estadístico de los datos.....	220
Diseño de la muestra	220
Bibliografía	224



Introducción

El Ayuntamiento del municipio de Córdoba, a través de la Tenencia de Alcaldía de Servicios Sociales, propuso hace algo más de un año la realización y ejecución de una nueva aproximación a la realidad social de la ciudad a través de un Diagnóstico Social.

Dicho diagnóstico social ha sido realizado en cada una de las ocho Zonas de Trabajo Social (ZTS) y de forma global en Córdoba, por un equipo de interdisciplinar de investigadores de la Escuela Universitaria de Trabajo Social de la Universidad de Jaén.

Aquí se presenta el Diagnóstico Social y Económico de la Zona de Trabajo Social de Levante, cuyo territorio ha sido dividido en tres barrios y una entidad de su zona periurbana, según las indicaciones del Centro de Proceso de Datos del Ayuntamiento. Esta división no coincide totalmente con la noción histórica de los barrios de la Zona de Trabajo Social, pero ha sido adoptada por razones operativas.

El punto de partida del trabajo fue el interés por parte de los Servicios Sociales del Ayuntamiento de Córdoba en actualizar los diagnósticos sociales realizados por los propios técnicos de los Servicios Sociales del Ayuntamiento en 1.991. Pero, por otra parte, suponía también un objetivo básico dotar a cualquier persona u organización interviniente en la realidad social de la ciudad de un instrumento de acercamiento profundo a la misma: asociaciones de cualquier índole, ONG's o cualquier organización que interactúe en la vida de Córdoba.

Bajo ese prisma, la metodología del trabajo debía tener en cuenta que la premisa básica era la operatividad del mismo. Como axioma fundamental se estableció que cualquier ciudadano de la ciudad interesado en el tema debía encontrarse con un documento accesible y operativo que analizara la realidad de la ciudad que habita. A la



vez, debía ser una herramienta realmente útil para los técnicos de Servicios Sociales, que les permitiera una visión global de la realidad donde trabajan y donde se les proporcionaran algunas pautas generales de posible intervención en los problemas de la zona. Creemos que esta dicotomía no ha condicionado en absoluto el resultado del trabajo. No obstante, sí nos ha hecho renunciar, en alguna ocasión, a formalizar excesivamente (desde un punto de vista técnico) las argumentaciones o a no adoptar un lenguaje estrictamente académico.

En este mismo sentido, la propia estructura interna del trabajo obedece a este intento de equilibrar el rigor del diagnóstico con una lectura fácil del mismo. Así, se ha optado por la transversalidad en la plasmación de los resultados: es decir, no existen como tales apartados exclusivamente evaluativos o de diagnóstico; este tipo de conclusiones aparecen inmersas a lo largo del trabajo, allí donde el análisis de los datos las proporcionaban, logrando así una mayor inmediatez y permitiendo acentuar el matiz de cada una de las aportaciones valorativas.

Como se ha dicho, en 1.991 el Ayuntamiento realizó un diagnóstico social de todas y cada una de las Zonas de Trabajo Social (ZTS) de la ciudad. En este brillante trabajo destaca la gran cantidad de información institucional plasmada en aspectos diversos: demografía (incluyendo datos sobre población, nivel de estudios, familia, ...), economía, equipamiento, ... Todos estos datos, además, figuraban desagregados en cada barrio, con lo cual éste se ofrecía como unidad mínima de observación válida. Es por ello que en el planteamiento inicial del trabajo, el equipo de autores solicitó a los organismos competentes la misma información de origen institucional que la facilitada en 1.991 para la elaboración del anterior diagnóstico, actualizada, junto con otra que nos parecía también de especial relevancia. Sin embargo, para este trabajo no se proporcionó información alguna, a excepción del Padrón Municipal de Habitantes de 1.998. La falta de esta actualización de la información de origen institucional hizo replantear totalmente el proyecto de este diagnóstico social.

Si nos atenemos a la definición de Ander-Egg, el diagnóstico social es un



“procedimiento por el cual se sistematizan los datos e información sobre la situación problema de una determinada realidad, estudiando cómo se ha llegado a ella y cuáles son las tendencias dinámicas que en ella se manifiestan”¹.

Así pues, ¿cómo hubiera sido posible entender un diagnóstico social *sobre la situación problema de una determinada realidad* sin datos referentes al nivel de estudios, estructura familiar o mercado de trabajo? En trabajos de esta índole, la solución pasa por utilizar la información requerida en la fecha más reciente posible, lo que en nuestro caso nos remitía a la utilización del Censo de Población y Vivienda de 1.991. Esto suponía, en cualquier caso, la actualización de los datos del anterior diagnóstico, ya que en él aún no se recogían los resultados de este censo. Sin embargo, y aunque ésta hubiera sido la solución más fácil e incluso ortodoxa desde un punto de vista estrictamente académico, hubo un acuerdo total en el equipo de autores en que, en ningún caso, los datos de 1.991 podían ser un reflejo de la situación de la ciudad en 1.998, fecha tomada como base del trabajo.

La solución adoptada en este replanteamiento del proyecto fue la de tratar de lograr la aproximación a la realidad de la ciudad a través de la opinión de los ciudadanos, utilizando para ello la técnica de la encuesta (realizada en toda la ciudad con un tamaño muestral de 1.117 individuos), y una serie de entrevistas semi-estructuradas a informantes clave, donde se les solicitó información acerca de aspectos diversos de la realidad cordobesa. Esta decisión supuso, desde todos los puntos de vista, un antes y un después en la ejecución del trabajo. Por una parte, conllevó una fortísima asignación de recursos técnicos y humanos del equipo, por lo que supone la cantidad ingente de tareas que la elaboración de un nuevo proyecto y el diseño, la realización y el posterior análisis de una herramienta compleja como es la encuesta, lleva consigo. Pero lo que resultó aún más importante para el enfoque mismo del trabajo fue el dejar de ver a las instituciones como centro de nuestros esfuerzos para considerar que la ciudadanía es la verdadera protagonista de su diagnóstico, no sólo como objeto del mismo, sino también como agente, como parte activa en su elaboración.

¹ ANDER-EGG, E. (1.991): *Diccionario de Trabajo Social*, 10ª Edición, Ateneo, Madrid, pág.

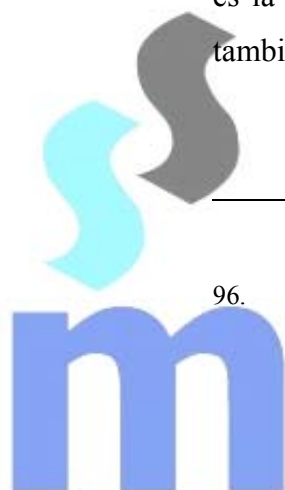

En este sentido, en ese nuevo proyecto, se decidió no sólo obtener de la encuesta información meramente objetiva de la que no se disponía (nivel de estudios, situación laboral, nivel de renta...), sino interpelar al ciudadano para su autodiagnóstico en el ámbito personal y en su relación con el entorno. El equipo de autores es consciente de que con ello está tratando de valorar, mediante una técnica como la encuesta, aspectos estrictamente subjetivos, ya que, en el fondo, se le está preguntando al ciudadano *¿cómo se siente a nivel personal?, ¿cómo siente su barrio y cómo se siente en ese barrio?*. Ahora bien, si se está tratando de establecer un diagnóstico social de una ciudad, ¿cómo puede pasarse por alto el tener en cuenta la opinión, aun totalmente subjetiva, del ciudadano?

De nuevo hemos de decir que abandonamos la estricta ortodoxia cuando tratamos de diagnosticar utilizando, junto a otros indicadores objetivos, la subjetividad con que la ciudadanía se ve a sí misma y al entorno, pero hemos renunciado en gran medida a la utilización de indicadores clásicos de satisfacción o de calidad de vida, entre otros motivos, porque pensamos que en demasiadas ocasiones estos indicadores son totalmente ajenos a la verdadera realidad de aquellos a quienes se refieren. A nuestro modo de ver, el principio básico del investigador, en este sentido, debe ser la empatía, que parte de la escucha activa y sincera de la opinión de aquellos que son su objeto de estudio.

Teniendo en cuenta el proceso metodológico que acabamos de describir, el diagnóstico está estructurado como sigue:

- El primer capítulo contiene la delimitación física de la ZTS y sus barrios, incluyendo mapas que ilustran estas delimitaciones. La fuente de información para estas divisiones han sido los Servicios Sociales del Ayuntamiento y el Centro de Proceso de Datos del mismo.
- El segundo capítulo incluye una descripción urbanística de cada uno de los barrios de la ZTS. Esta descripción de la zona toma como base el trabajo de campo realizado por los propios autores, que se complementa en ocasiones con ilustraciones en soporte fotográfico. En este sentido, estas fotografías no pretenden dar una visión general del barrio, lo que

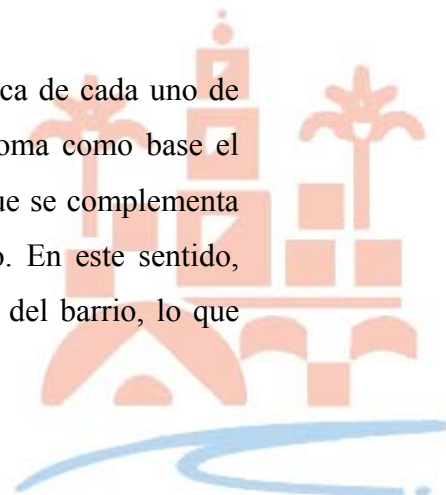

conllevaría un número mucho mayor de ellas, sino tan sólo ilustrar algún aspecto llamativo e incluso denunciante del mismo. Por último, se describen algunas de las actuaciones previstas por el nuevo PGOU (aún por aprobar definitivamente), que pueden dar una idea de la proyección que tendrá la zona en el futuro.

- El tercer capítulo ofrece el análisis de los aspectos y procesos demográficos de la población de los barrios y de la ZTS, basándose fundamentalmente en el Padrón Municipal de Habitantes de 1.998. Se analiza la estructura por sexo y edad, así como las tendencias en cuanto a la natalidad y el envejecimiento de la población en cada uno de los barrios y en el conjunto de la ZTS.
- El cuarto capítulo pretende mostrar al lector la realidad de la estructura socioeconómica de esta ZTS. Para ello se analiza la situación de la actividad económica (actividad comercial y financiera, distribución de la población por sectores productivos ...) y la situación laboral de la población de la zona (tasa de actividad, tasa de paro ...) con el mayor desglose posible (sexo, edad ...). La mayoría de las variables han sido obtenidas del Censo de Población de 1.991, el trabajo de campo realizado para el Ayuntamiento por los alumnos de la Escuela Universitaria de Trabajo Social de Linares becados a tal efecto y por el propio equipo y de la encuesta de percepción de la realidad realizada a los ciudadanos cordobeses durante el IV trimestre de 1.999
- En el quinto capítulo se analizan características de la vivienda en la ZTS. La única fuente de información la constituyen, en este caso, las respuestas de los ciudadanos a las preguntas planteadas en la encuesta realizada. En concreto, se analiza el equipamiento básico de las viviendas de la zona, prestando especial atención a las situaciones que traslucen un importante nivel de precariedad o incluso infravivienda. Hay que decir que el nuevo PGOU cuenta con un extenso trabajo sobre vivienda, de carácter mucho más amplio, entre sus estudios previos (José Seguí y otros), pero no fue posible acceder a dicho trabajo debido a que el PGOU



aún no estaba aprobado definitivamente. No obstante, este trabajo se cita a su vez en un excelente trabajo de la Asociación Pro Derecho Humanos, cuya lectura recomendamos.

- Las características básicas de las familias de la ZTS y sus barrios (composición, estructura, tipología, ...) se analizan en el sexto capítulo. Los datos utilizados Surgen también de la explotación de la encuesta realizada.
- También se utiliza como fuente de datos la encuesta en el capítulo séptimo, dedicado a la descripción del nivel educativo de los habitantes de la ZTS. Esta variable se estudia a nivel univariante y en relación con el género, la edad, la renta familiar u otros factores.
- El capítulo octavo está dedicado al análisis de los resultados de la encuesta en los aspectos relacionados con la percepción de los ciudadanos de su realidad personal y del entorno de su barrio. Es importante insistir en que este análisis pretende ir más allá de la mera cuantificación de las respuestas. No se puede perder de vista que se está interpelando al ciudadano acerca cómo percibe él mismo su calidad de vida, y desde esa perspectiva deben entenderse las respuestas obtenidas.
- El capítulo noveno incluye las características del equipamiento cívico de la ZTS. Este apartado se ha elaborado a partir del estudio y análisis de la documentación recogida para la elaboración de un proyecto de Guía de Recursos del municipio. Las fuentes utilizadas, además de las publicaciones oficiales desde las que se toman la relación de todo el equipamiento, ha sido el trabajo de campo realizado por el propio equipo, del que se derivan todas las valoraciones que se hacen al respecto sobre el estado y mantenimiento de tales equipamientos.
- En el décimo capítulo se describen los Servicios de Bienestar Social. Se podría pensar que la población es plenamente consciente de la

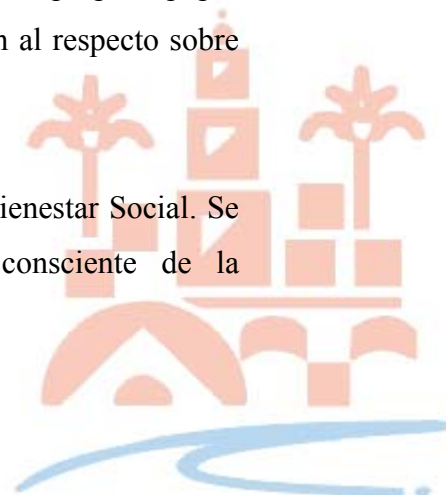

importancia que estos servicios tienen para su desarrollo y la mejora de su calidad de vida. Sin embargo, creemos que aún se está lejos de asumir sus implicaciones. Bajo este epígrafe se ha procurado ofrecer una relación de recursos existentes, a partir de las memorias y las guías oficiales. Las dificultades que entraña un estudio cuyas unidades territoriales varían considerablemente respecto al usado desde otros ámbitos, ha tratado de salvarse en lo posible; no obstante, se ha señalado en cada momento a qué unidad administrativa concreta se refería. Entrevistas realizadas a usuarios y profesionales de los distintos sectores han facilitado la labor de análisis.

- Bajo el epígrafe del capítulo once se ha descrito y valorado la situación de los Servicios Sociales (SS.SS) en relación a su estructura, en Servicios Sociales Comunitarios (SS.SS.CC) y Servicios Sociales Especializados (SS.SS.EE). Los datos aportados desde las distintas instituciones, la visión que tiene la población de sus problemáticas, puesta de manifiesto a través de las asociaciones que los representan y de la encuesta realizada, ha dado como resultado una descripción valorativa del estado de los Servicios Sociales en el Municipio. Los autores, en ningún momento han pretendido ofrecer fórmulas maestras para la intervención, pero sí pautas que orienten la acción de los profesionales. También se ha insistido en estimular a los ciudadanos para que sean protagonistas de la transformación de su realidad social, hacerles conscientes de sus derechos pero también de sus deberes como ciudadanos, fomentando una mayor autonomía y participación a través del conocimiento que aportamos de la realidad cordobesa.

En el análisis de los SS.SS.CC se ha contado con la visión que algunos técnicos municipales de este Departamento tienen de su trabajo y el conocimiento de las problemáticas de las ZTS. Las entrevistas que se les han realizado, el estudio de todos los soportes documentales utilizados por ellos (programaciones, memorias y evaluaciones) y la observación participante que se realizó dentro del Departamento, han sido los instrumentos de valoración utilizados. Todo ello ha dado como resultado



el diagnóstico de la situación de la ZTS: un estudio de necesidades y recursos actualizado que facilite la labor de los profesionales, al mismo tiempo que proporcione el acercamiento de los Servicios Sociales a la población.

En los SS.SS.EE, las principales fuentes utilizadas han sido las memorias cedidas o publicadas por organismos oficiales. Las dificultades encontradas para la obtención de datos desagregados (a nivel municipal o por ZTS) obliga a que se presenten globalmente.

- En el capítulo 12 se analizan los aspectos relativos a participación ciudadana en la ZTS. Es un hecho que, a mayor conocimiento, mayores cotas de autonomía se obtienen. La participación debe sentar las bases para una construcción adecuada de una comunidad. No era nuestra labor profundizar sobre los canales existentes de participación, pero sí despertar en los ciudadanos el interés por conocer los órganos en los que se fundamenta y acercarlos a la realidad de sus distritos. Las fuentes utilizadas han sido, de un lado, la información proporcionada por los técnicos municipales y, de otro, la recogida durante la elaboración del proyecto para la creación de la Guía de Recursos municipal que se elaboró desde el Ayuntamiento. A través de la visión que los profesionales y la población (a través de sus asociaciones) tienen de la ZTS, se ha elaborado el contenido que se enmarca bajo este epígrafe.

Por último, aparece en el apéndice una descripción de la metodología de la encuesta que se ha utilizado como base para gran parte de la información utilizada.

El marco teórico de un trabajo interdisciplinar como éste es de difícil abordaje; sin embargo, todos los autores, somos enseñantes y/o nos dedicamos a las Ciencias Sociales; por ello, queremos dejar patente que como base teórica suscribimos el siguiente texto de David Howe (1.995)² :

² HOWE, D. (1.995): *La teoría del vínculo afectivo para la práctica del trabajo social*, Paidós, Barcelona, pág. 6.

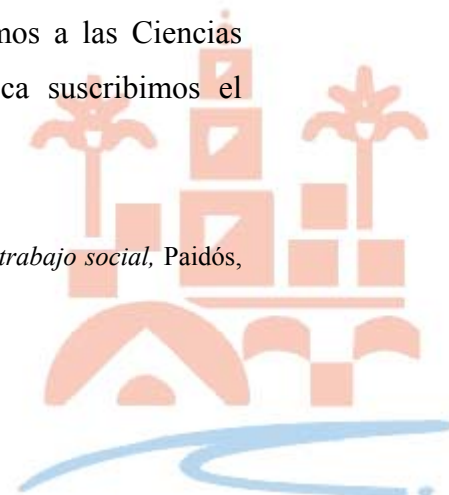

“El yo humano y el desarrollo de la mente, la conciencia y la sociabilidad se forman en el seno de un contexto social. Hay una base social para la individualidad humana, y dado que el contexto social es, en esencia, un mundo de lenguaje, de significación y de interpretación interminable, cualquier noción del yo, de “uno mismo”, se ha de considerar necesariamente como algo fluido, cambiante y culturalmente informado. Estos desarrollos representan un cambio en el modo de pensar, pasando de considerar a los individuos como entidades psicológicas esencialmente discretas a comprenderlos como productos de su historia y de sus contextos sociales. No podemos generar comprensiones psicológicas de las personas sin tomar nota de sus contextos sociales actuales y pretéritos. Quién ahora somos y qué hacemos se basa en una gama de relaciones de toda una vida.”

La ciudad de Córdoba ha aparecido ante nosotros como una realidad espacio temporal espléndida, todavía a la medida del hombre, y el hecho de haberla desmenuzado en zonas para su estudio no ha supuesto la pérdida de un ápice de su consistencia como ciudad, sino más bien ha permitido que abordáramos las deficiencias y problemas de forma abierta para poderlas superar, por lo que nos sentimos profundamente agradecidos.

Es evidente que, más allá de la metodología, este trabajo no puede abarcar todos los ámbitos ni pretende dar todas las respuestas, pero en cualquier caso, es una aproximación a la realidad de la ZTS, en la que han participado, fundamentalmente, los propios habitantes de la zona y en la que se han observado los espacios, los tiempos y ritmos de sus ciudadanos.

Por ello, pretendemos que sea una guía útil para los miembros de la comunidad que deseen interactuar en ella para lograr un marco de convivencia que proporcione mayor calidad de vida a todos los ciudadanos.

Córdoba, Abril del año 2.000



Nuestro más sincero agradecimiento a:

Silvia Lorenzo Pérez y Jaime Camacho Menor por su colaboración en las labores técnicas de las encuestas; los becarios de la Escuela Universitaria de Trabajo Social de Linares: Francisco José Romero Lara, Aurora Hinojosa Martín, María Teresa Sánchez Camarero, Isabel Rodríguez Peñas, Rosa María Ruiz Rodríguez, Mónica Ramiro Moreno, Amparo Gómez-Puig Gómez, Mercedes Horcas García, María del Pilar Canales Rodríguez, Juan Manuel Castro Jurado e Inmaculada Ríos García, por su labor en el trabajo de campo; Jaime Camacho Camacho (Gerencia Municipal de Urbanismo) por prestarnos su tiempo, su consejo y toda la información a su alcance; y a todas las instituciones (públicas o privadas) que, en mayor o menor medida, han participado en este trabajo.



1. Delimitación y descripción de la Zona de Trabajo Social

Esta Zona de Trabajo Social (a partir de ahora ZTS), está situada al Noreste de la ciudad: linda por el Norte con el término municipal de Obejo, por el Este con las ZTS de Fuensanta (separadas en la zona urbana por la Calle de Campo de San Antón, la Avenida de Libia y la Variante Este y en la zona periurbana por un camino que nace de dicha Variante a la altura de la línea de ferrocarril de Madrid-Sevilla y que acaba en el canal de Guadalmellato; por este canal hasta que se cruza con la "Vereda de Alcaldía" o ramal Sur de la vía pecuaria de Linares "Vereda de Nuestra Señora de Linares"; por esta vía hacia el este, en dirección a la Urb. de Encinares de Alcolea, hasta el Arroyo del Guadalbarbo y por este arroyo hasta el limite del término municipal), por el Sur con la ZTS Centro (separadas por Avenida de Barcelona, Plaza. del Cristo de Gracia y Ronda del Marrubial) y por el Oeste con la ZTS de Norte (separadas en la zona urbana por la Avenida de la Agrupación Córdoba "N-432" y en la zona periurbana por la N-432 hasta el canal de Guadalmellato; por este canal hasta que se cruza con el antiguo trazado del ferrocarril de Córdoba a Almorchón; por el trazado del esta vía férrea en dirección a Cerro Muriano hasta el Km. 16,5 aproximadamente, donde se encuentra el camino de Córdoba a la Almenta; por este camino hasta el cruce con el camino de la Cuesta del Gallo; y por este último camino hasta el limite del término municipal). Su delimitación exacta queda reflejada en los Mapas 1, 2 y 3.

La ZTS tiene una zona urbana y otra periurbana. La primera de ellas está constituida por 3 barrios, según la delimitación realizada por el Centro de Procesos de Datos del Ayuntamiento (a partir de ahora CPD): Fátima, Levante y Viñuela-Rescatado. La segunda zona está constituida por 1 entidad singular, Nuestra Señora de Linares: el CPD indica que está conformada por 4 núcleos de población (Doña Manuela, Hospital Psiquiátrico, Peñatejada y Torreblanca) y viviendas diseminadas. Hay que indicar que el núcleo de población de Hospital Psiquiátrico, debido a su cercanía a Alcolea, está incluido en la ZTS de Fuensanta.



La superficie global de la ZTS es aproximadamente de 45,32 km², lo que supone el 3,62% de la superficie del municipio. La población total es de 56.661 habitantes (según Padrón Municipal de Habitantes 1.998) y su densidad de población es de 13 habitantes por hectárea. Hay que indicar que la mayoría de esta población se encuentra concentrada en la zona urbana y que la densidad de población de la misma es de 274 habitantes por hectárea.

Tabla 1. Extensión superficial de las ZTS's del municipio

Nombre	Porcentaje	Extensión en Km cuadrados
ZTS 1 - Centro	,25%	3,10
ZTS 2 - Fuensanta	42,53%	533,05
ZTS 3 - Sur	31,04%	389,09
ZTS 4 - Sebastián Cuevas	4,36%	54,64
ZTS 5 - Levante	3,62%	45,32
ZTS 6 - Norte	5,85%	73,30
ZTS 7 - Moreras	,22%	2,73
ZTS 8 - Valle Hermoso	12,14%	152,10
Total del Municipio	100,00%	1.253,34

Fuente: Instituto de Cartografía de Andalucía. Mulhacén. Gerencia Municipal de Urbanismo. Vuelo de 1.996.

Elaboración propia.

Tabla 2. Extensión superficial de los barrios de la ZTS.



Nombre	Porcentaje sobre su zona	Porcentaje sobre el total de la unidad	Extension en Km. cuadrados
ZONA URBANA	100,00%	4,52%	2,05
FATIMA	48,29%	2,18%	,99
LEVANTE	37,08%	1,68%	,76
VIÑUELA-RESCATADO	14,63%	,66%	,30
ZONA PERIURBANA	100,00%	95,48%	43,27
NUESTRA SEÑORA DE LINARES	100,00%	95,48%	43,27
ZTS 5 - LEVANTE		4,36%	45,32
TOTAL DEL MUNICIPIO		100,00%	1253,34

Fuente: Instituto de Cartografía de Andalucía. Mulhacén. Gerencia Municipal de Urbanismo. Vuelo de 1.996.
Elaboración propia.

Mapa 1: Municipio de Córdoba.



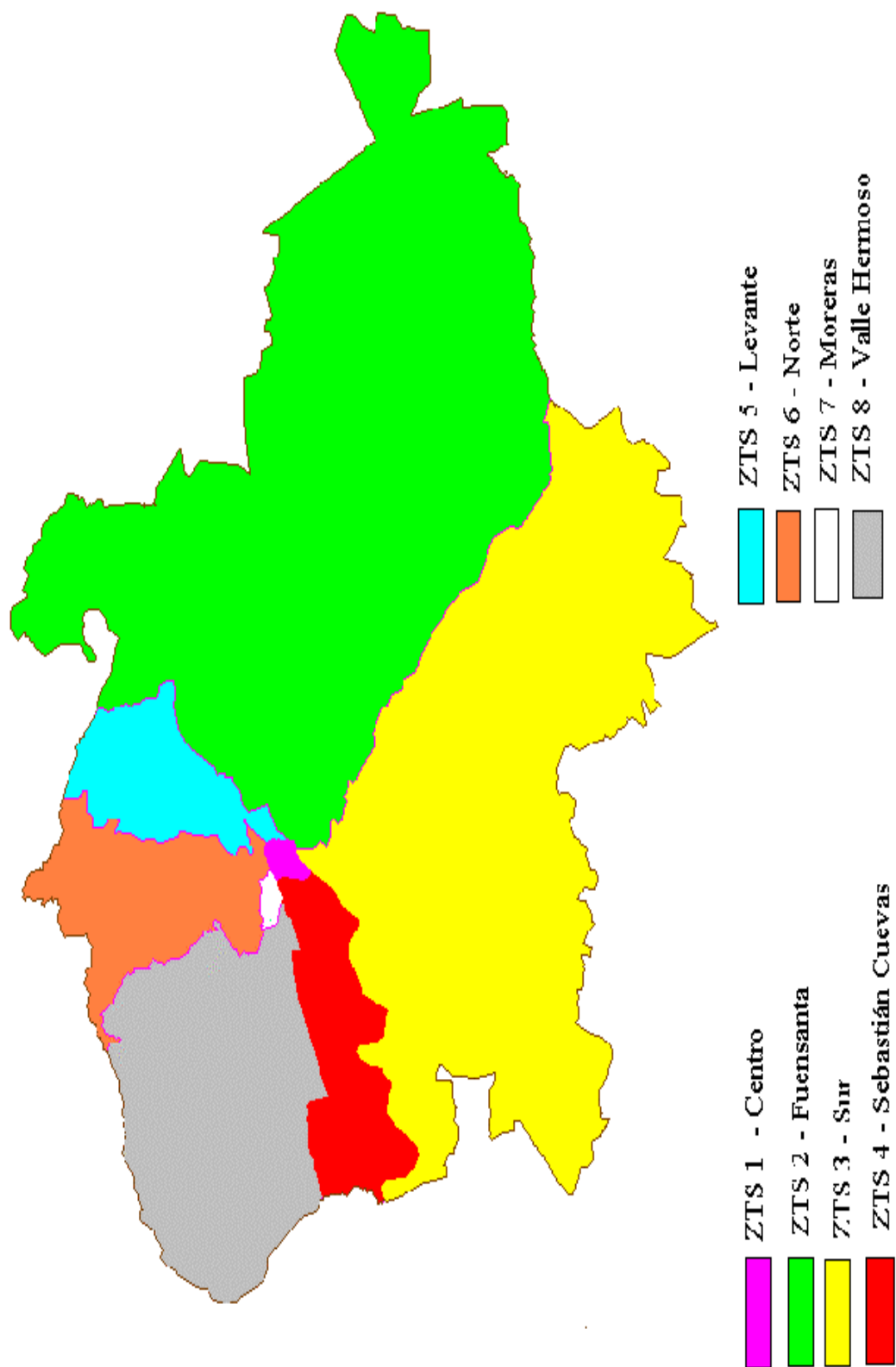

Fuente: Instituto de Cartografía de Andalucía. Mulhacén. Elaboración propia.



Mapa 2: ZTS 5.

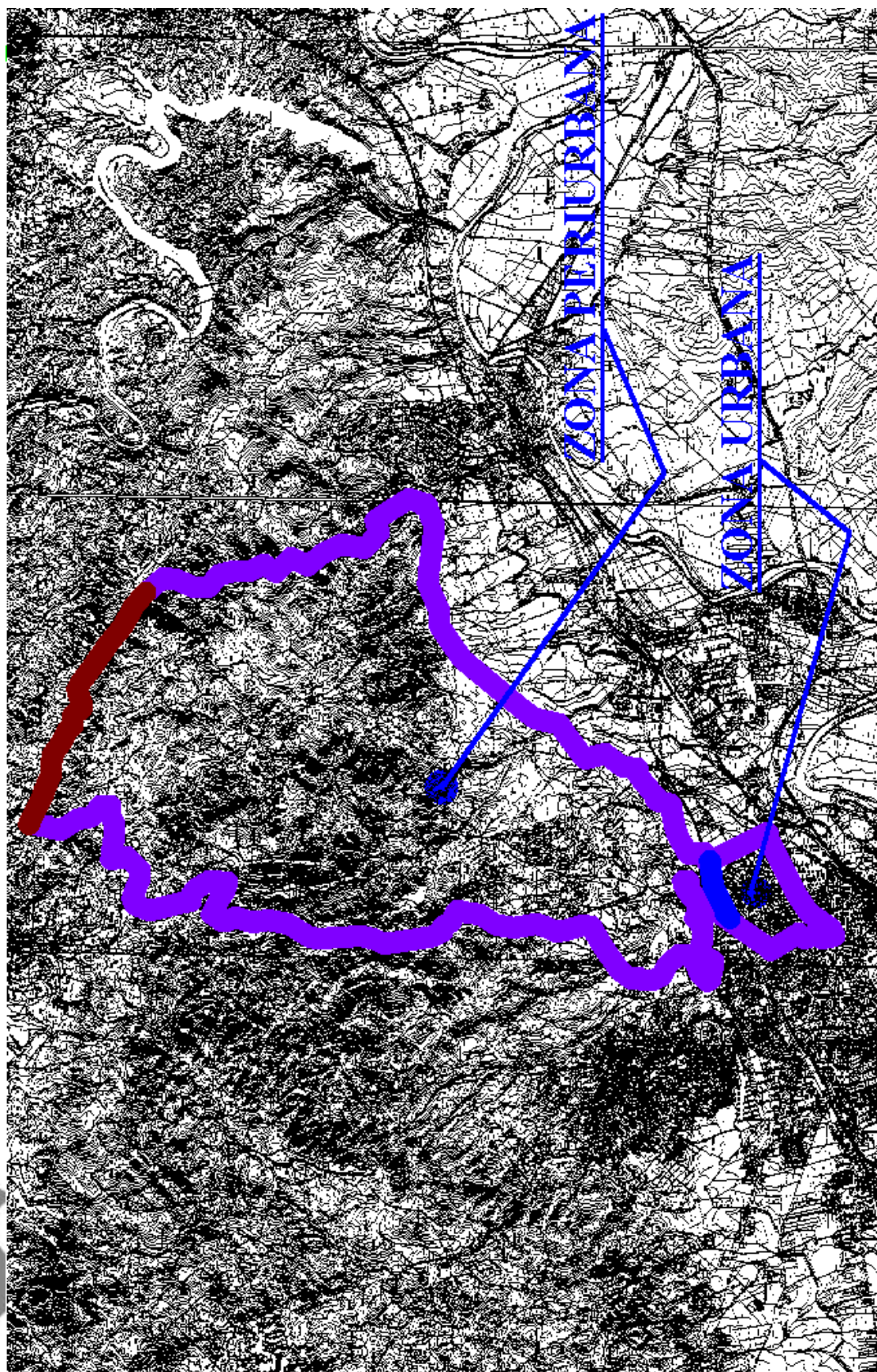

Fuente: Instituto de Cartografía de Andalucía. Mulhacén. Elaboración propia.



Mapa 3: Zona Urbana de la ZTS 5

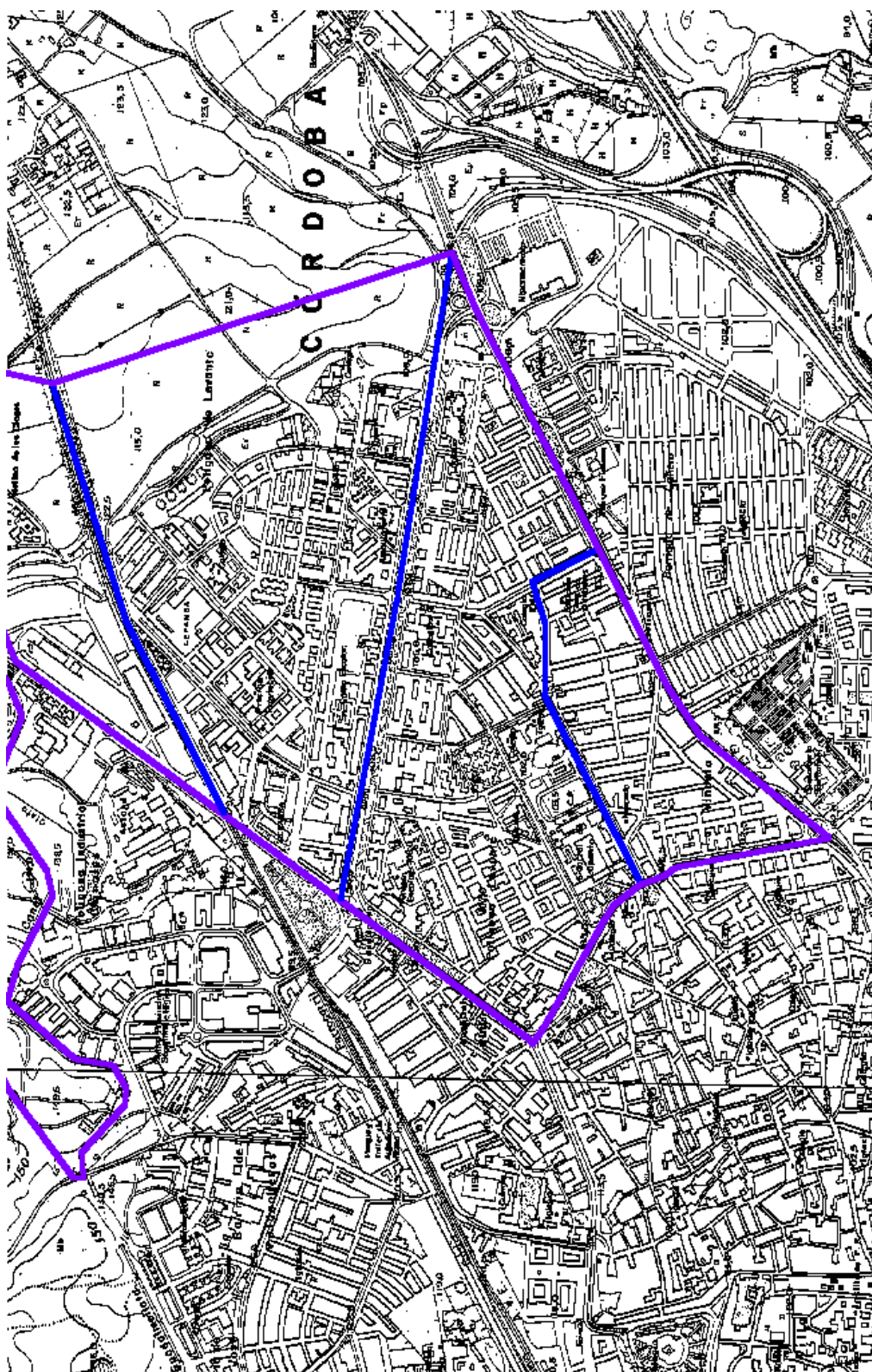

Fuente: Instituto de Cartografía de Andalucía. Mulhacén. Elaboración propia.



2. Características urbanísticas de la ZTS

A continuación se describen algunas de las características de cada barrio de la ZTS, observadas a través del vuelo del 1.996³ y del trabajo de campo realizado para el Ayuntamiento por los alumnos de la Escuela Universitaria de Trabajo Social de Linares becados a tal efecto⁴ y por el propio equipo.

2.1. Fátima

El barrio tiene una superficie aproximada de 990.000 m², lo que supone el 48,29% y el 2,18% de la superficie de la zona urbana y de la ZTS respectivamente. Su población actual es de 19.001 habitantes y su densidad de población es de 192 habitantes por hectárea.

Su trazado es bastante geométrico, aunque no es homogéneo. Está formado por 41 calles con una anchura media en torno a los 12 metros, con Acerados en general grandes, más de 2,5 m de ancho, pero algunos aún no están embaldosados y continúan en albero. Las calles que vertebran el barrio (Avda. Agrupación Córdoba, Avda. Blas Infante, Avda. Carlos III, Calle Nuestra Señora de la Merced y Avda. Virgen de Fátima) son más amplias y superan los 20 metros de ancho. Los pasajes, en cambio, sólo tienen la anchura del vial que los circunda, de 6 a 7 metros aproximadamente, y se encuentran, en general, mal urbanizados y descuidados. Además, hay que indicar que el trazado de algunas calles supone una clara barrera arquitectónica para los minusválidos ya que, debido a la orografía del terreno, tienen una excesiva pendiente y no existen en la mayoría de ellas los rebajes de Acerados.

³ Fuente: Gerencia Municipal de Urbanismo. 1.996.

⁴ Trabajo de campo realizado entre Enero y Mayo de 1.999.



Gráfico 1: Calles según su acerado.

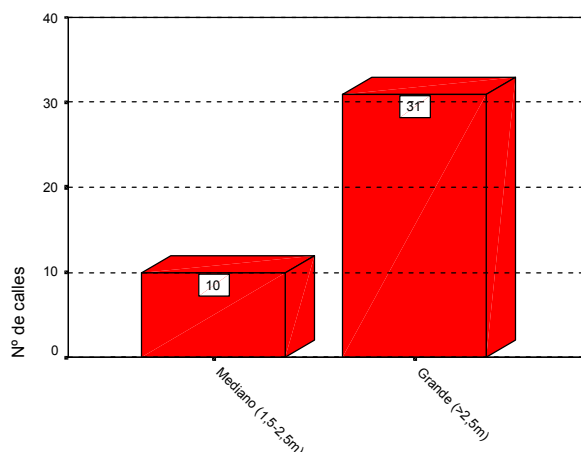

Fuente: Trabajo de campo. Elaboración propia.

Las construcciones que más predominan son los edificios de 4 y 5 alturas, aunque en las avenidas de Carlos III y de Virgen de Fátima existen bloques de pisos de 7 y 8 plantas y entre la antigua Prisión Provincial y la Calle del Profesor Tierno Galván un grupo de viviendas unifamiliares adosadas. La antigüedad de las edificaciones es distinta pues el barrio se ha construido en varias fases. Esta cuestión se percibe claramente por el deficiente mantenimiento de algunos de los edificios más antiguos (desconchones y manchas de humedad en sus fachadas son muestras evidentes de ello) y las dotaciones de equipamientos comunes (piscina y zonas verdes) de las nuevas edificaciones que nos encontramos en los alrededores de la Avda. de Blas Infante.

Las dotaciones de zonas verdes y de esparcimiento son aceptables. Se sitúan principalmente en el bulevar de la Avda. Blas Infante y en las plazas del barrio, aunque existen zonas verdes alrededor de algunos edificios. Se ha observado que alguna zona verde y de esparcimiento tiene un deficiente mantenimiento: el jardín de la Plaza de Mahatma Gandhi está mal conservado, existen restos de basura, etc. que producen malos olores y algunos de los columpios de la Plaza del Historiador J. Morente no están fijados al suelo. En la zona de juegos infantiles de la Calle Doctor Nevado Rey existe un problema de seguridad, pues las figuras de formas geométricas de hormigón podrían ser peligrosas para los niños. Además, existen árboles en el 70 % de las calles y en la mayoría de las calles donde hay, éstos son muy abundantes. Algunas edificaciones cuentan con zonas privadas de esparcimiento común (piscina y zona verde).



Gráfico 2: Calles según su arbolado



Fuente: Trabajo de campo. Elaboración propia.

El casco urbano del barrio se encuentra perfectamente delimitado al estar cercado por viales (Avda. Agrupación Córdoba, Avda. Carlos III y Variante Este) que le comunican con el resto de la ciudad y por el trazado de la línea del ferrocarril Córdoba-Madrid, barrera arquitectónica que dificulta la comunicación del barrio con la zona periurbana de la ZTS.

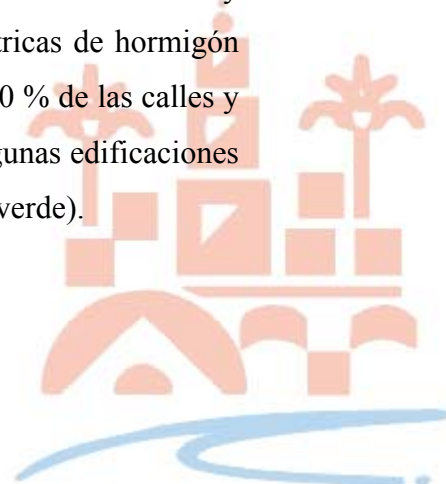
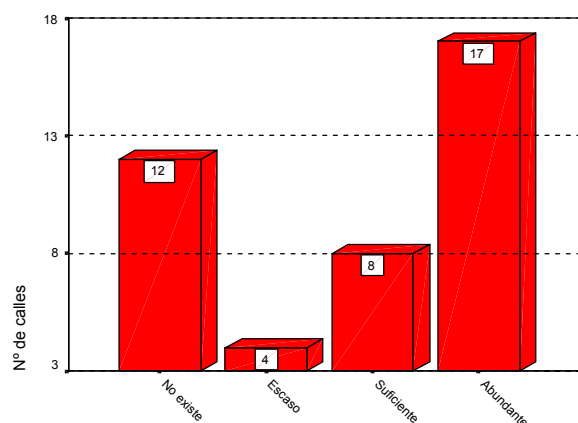
En lo que se refiere a los autobuses urbanos, en el barrio tienen paradas la línea 1: Fátima-Tendillas; la línea 2: Fátima-Ciudad Sanitaria y la línea 6: Levante-Polígono Guadalquivir, que comunican con el centro, Oeste y Sur de la ciudad.

Tabla 3. Señalización, tráfico y equipamiento urbano.



Señalización y tráfico		Equipamiento	
Placas indicativas de calle	59	Rampas en el acerado	308
Indicadores de dirección	17	Buzones	4
Intersecciones sin regulación de tráfico ^a	123	Cabinas telefónicas	13
Intersecciones con paso de cebra	37	Contenedores de residuos sólidos urbanos	138
Semáforos	6	Paradas de taxis	1
Intersecciones con paso de cebra y semáforo	12	Paradas buses urbanos	10
Semáforos sonoros	0	Paradas buses interurbanos	1
Nº de calles	41	Marquesinas	5
		Vados	29
		Número de calles	41

a. Sin señalización mediante semáforo ni paso de cebra

Fuente: Trabajo de campo. Elaboración propia.

El tráfico es bastante denso en las principales avenidas del barrio, sobre todo en Agrupación Córdoba y en Carlos III, pues suelen ser las vías de acceso al centro de la ciudad.

La expansión del barrio durante la última década ha sido considerable y se han llenado casi todos los solares libres del barrio; aunque quedan algunos, en general se encuentran sin vallar y se utilizan como aparcamientos, basureros o escombreras. Según el PGOU vigente, estos espacios libres que quedan en el barrio están destinados a convertirse en zonas verdes y de equipamiento colectivo; así los descampados de la Calle Sociedad de Plateros junto al C. P. “Juan Rufo”, el de al lado de la Plaza del Historiador J. Morente, el de la Calle Arcos de la Frontera detrás del I.E.S.O. “Gran Capitán”, y otros dejarán de ser focos de inseguridad ciudadana con el tiempo. Por tanto, la posible expansión del barrio en el futuro sólo se podría realizar hacia el Este, hasta la Variante Este. Esta posible expansión según el nuevo PGOU, en fase de aprobación, es imposible, pues califica estos terrenos (244.110 m².) como zona verde. Este futuro Parque de Levante, junto con otros parques y zonas verdes constituirán los parques del Anillo Periurbano. Si se aprueba dicho PGOU, este barrio no tiene posibilidades de expansión urbanística.



Ilustración 1. Barrio de Fátima. Descampado.



En lo que se refiere al alumbrado público, existe en todas las calles, pero se ha constatado que es escaso en la mayoría de los pasajes y sólo abundante en un 20% de las calles del barrio.



Gráfico 3: Calles según su iluminación

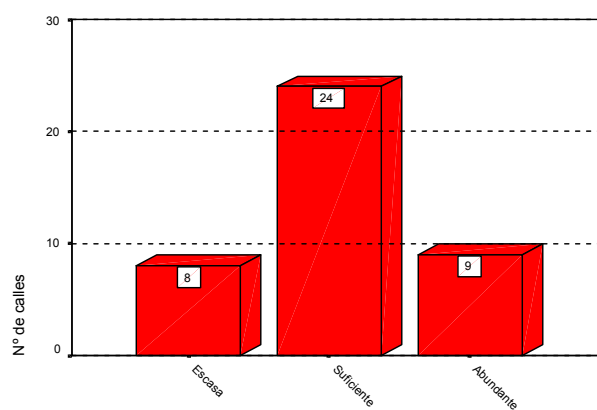

Fuente: Trabajo de campo. Elaboración propia.



Mapa 4: Barrio de Fátima.

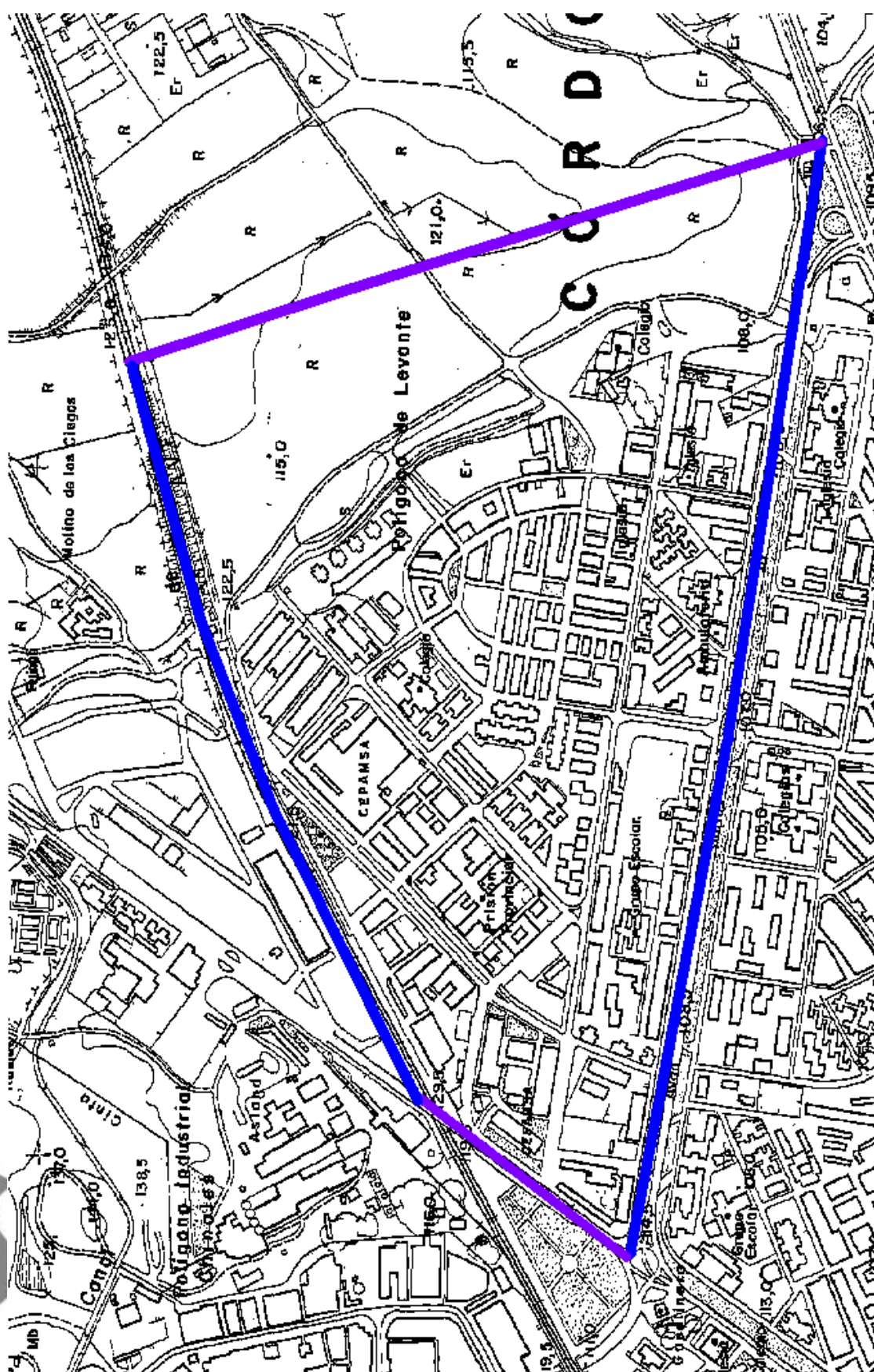

Fuente: Instituto de Cartografía de Andalucía. Mulhacén. Elaboración propia.



2.2. Levante

El barrio tiene una superficie aproximada de 760.000 m², lo que supone el 37,08% y el 1,68% de la superficie de la zona urbana y de la ZTS respectivamente. Su población actual es de 22.284 habitantes y su densidad de población es de 293 habitantes por hectárea.

Su trazado no es geométrico y está formado por 75 calles con una anchura media en torno a los 12 metros; en general, las calles del barrio tienen un acerado grande, de más de 2,5 m. de ancho, aunque muchas de ellas se encuentran sin pavimentar y son de albero. Las calles más antiguas, situadas al Oeste del barrio, no alcanzan los 6 metros de anchura, mientras que las calles principales del barrio (Avda. de la Agrupación Córdoba, Avda. de Carlos III, Avda. de El Cairo, Avda. de Libia, Avda. de Rabanales, Calle Cinco Caballeros, Calle Hermano Juan Fernández, Calle Sagunto, Ronda de Marrubial) son más amplias y superan los 15 metros de ancho.

Gráfico 4: Calles según su acerado.

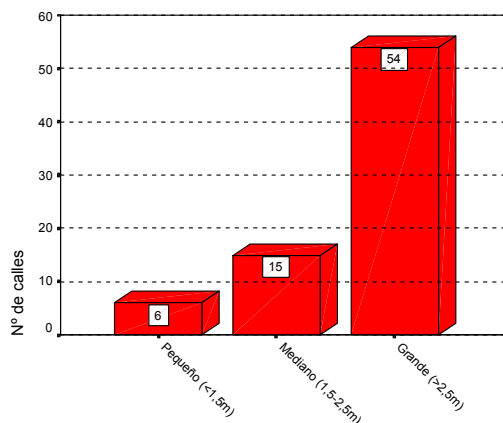

Fuente: Trabajo de campo. Elaboración propia.

Las edificaciones del barrio son heterogéneas, pues existen viviendas desde 1 altura hasta de 10. Las construcciones que más predominan son los edificios de 4 y 5 alturas, aunque en las avenidas de la Agrupación Córdoba, Carlos III, Libia y adyacentes se encuentran los edificios más altos (más de 7 alturas). Dentro del barrio se distinguen dos zonas urbanísticas: una muy heterogénea y otra bastante homogénea. La divisoria entre estas zonas se encuentra en la Avda. del El Cairo. Así, la zona situada al

Este de esta avenida tiene un trazado más geométrico y las construcciones son más homogéneas (4 ó 5 alturas). La zona situada al Oeste de dicha avenida tiene un trazado más irregular y las edificaciones son muy dispares, pues dentro de una misma manzana nos podemos encontrar edificios de 1 altura (casas unifamiliares) con bloques de pisos de 5 alturas. Esta situación se hace más patente en los alrededores de la Ronda de Marrubial, y del antiguo cuartel de Lepanto. Las tipologías de edificaciones que nos encontramos en esta zona son las siguientes: casas unifamiliares adosadas (en dos zonas: entre las calles de San Perfecto, 28 de Febrero, Sagunto y Avda. de Rabanales y entre las calles de López de Alba y Damián de Castro); edificaciones en manzana cerrada, principalmente en el Oeste de la zona y construcciones en ordenación abierta (bloques de pisos con espacios libres entre ellos) en la Avda. de Carlos III, Calle Sagunto y adyacentes.

Ilustración 2. Avda. del Cairo. Barrio Levante.



Las construcciones más recientes se encuentran junto a la Avda. de Carlos III y la Avda. de la Agrupación Córdoba (N-432 Carretera de Almadén). Las que peor estado de conservación presentan se encuentran en la zona colindante al antiguo cuartel de



Lepanto, actualmente en estado ruinoso, y que son: la propia sede de la Cruz Roja (en cuyo interior se encuentra un dispensario de metadona y las instalaciones de la A. ACOPINB y CONVIHDA) y algunas edificaciones enfrente de la iglesia de Ntra. Sra. de Guadalupe que se encuentra en muy mal estado. Así, es destacable el peligro que supone un edificio solitario en la Calle Cartago por la posibilidad de desprendimiento de cascotes, pues en las cornisas se observan grietas, se ven las vigas y el encofrado, y aunque está rodeado de un pequeño descampado no está vallado. Posiblemente esta situación de abandono en los alrededores del cuartel se deba a que los propietarios de estos inmuebles esperan que se lleve acabo la actuación de remodelación del mismo que producirá una revalorización de estos solares. La especulación del suelo en el barrio es posible, pues no queda suelo libre en el mismo, de tal manera que el derribo de las antiguas edificaciones es la única manera de obtenerlo.

Ilustración 3. Lateral del Cuartel de Lepanto.



Las dotaciones de zonas verdes y de esparcimiento de titularidad pública son escasas y, en general, se encuentran descuidadas y faltas de limpieza. Además, en el caso de los Jardines de la Luna, se encuentra frecuentado por toxicómanos/as que con frecuencia abandonan las jeringuillas después de su uso. El parque de la Avda. de

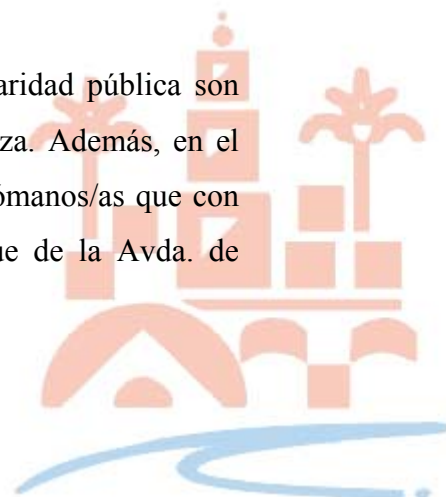

Rabanales, de reciente construcción, es parte de la actuación prevista para el cuartel y la excepción al comentario anterior y, además, cuenta con equipamiento infantil.

El arbolado de las calles es inexistente en 1/3 de las mismas, aunque en casi otro tercio son muy abundantes. En la mayor parte del barrio los edificios están rodeados de pequeños jardines particulares.

Gráfico 5: Calles según su arbolado

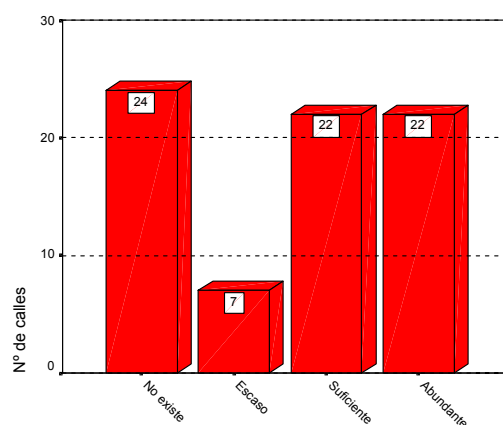

Fuente: Trabajo de campo. Elaboración propia.

El casco urbano del barrio se encuentra perfectamente delimitado al estar cercado por viales (Avda. Agrupación Córdoba, Avda. Carlos III, Avda. de Libia, Avda. de El Cairo, Calle Hermano Juan Fernández, Avda. de Rabanales y Ronda de Marrubial).

En lo que se refiere a los autobuses urbanos, en el barrio tienen paradas la línea 1: Fátima-Tendillas; la línea 2: Fátima-Ciudad Sanitaria y la línea 6: Levante-Polígono Guadalquivir, que comunican con el centro, Este, Oeste y Sur de la ciudad.



Tabla 4: Señalización, tráfico y equipamiento

Señalización y tráfico		Equipamiento	
Placas indicativas de calle	121	Rampas en el acerado	500
Indicadores de dirección	11	Buzones	3
Intersecciones sin regulación de tráfico ^a	345	Cabinas telefónicas	19
Intersecciones con paso de cebra	19	Contenedores de residuos sólidos urbanos	226
Semáforos	14	Paradas de taxis	2
Intersecciones con paso de cebra y semáforo	19	Paradas buses urbanos	15
Semáforos sonoros	0	Paradas buses interurbanos	0
Número de calles	75	Marquesinas	6
		Vados	48
		Número de calles	75

^a. Sin señalización mediante semáforo ni paso de cebra

Fuente: Trabajo de campo. Elaboración propia.

El tráfico es bastante denso en las principales avenidas del barrio, pues suelen ser las vías de acceso al centro de la ciudad. El estado del firme es muy deficiente en algunas vías (Ronda del Marrubial). El resto de las calles suelen ser de una dirección, con posibilidad de aparcamiento al menos en uno de los lados, aunque es frecuente encontrar vehículos aparcados en las grandes aceras sin asfaltar, tan frecuentes por otra parte, en el barrio. Son acerados de albero que en época de lluvia se convierten en barrizales.

La expansión del barrio resulta imposible pues no queda suelo libre. Existen algunos solares que en general se encuentran sin vallar y sucios, que se utilizan como aparcamiento (junto al parque del cuartel de Lepanto (aparcamiento vigilado por un Vovic); en la Avda. de El Cairo y en la Avda. de Carlos III esquina con la Calle Sagunto al lado del colegio). Según el PGOU vigente, estos espacios libres que quedan

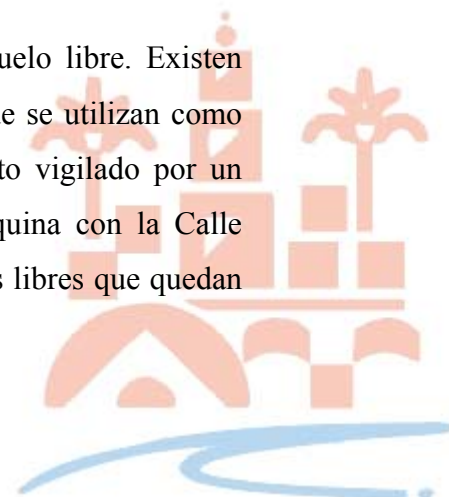

en el barrio están destinados a convertirse en zonas verdes y de equipamiento colectivo. Así ocurrirá con el antiguo cuartel de Lepanto, actualmente ocupado por 11 personas aproximadamente: 5 hombres, uno de ellos disminuido físico y dos matrimonios con menores a cargo.

Ilustración 4. Cuartel de Lepanto. Interior. “Okupado”.



En lo que se refiere al alumbrado público, éste existe en todas las calles, pero hemos constatado que es escaso en casi la mitad de las mismas y sólo abundante en dos de ellas.

Gráfico 6: Calles según su iluminación

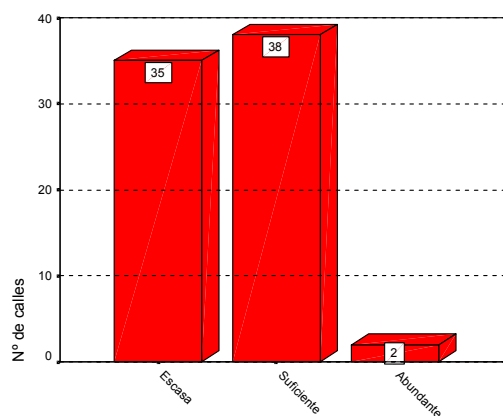

Fuente: Trabajo de campo. Elaboración propia.



Mapa 5: Barrio de Levante.

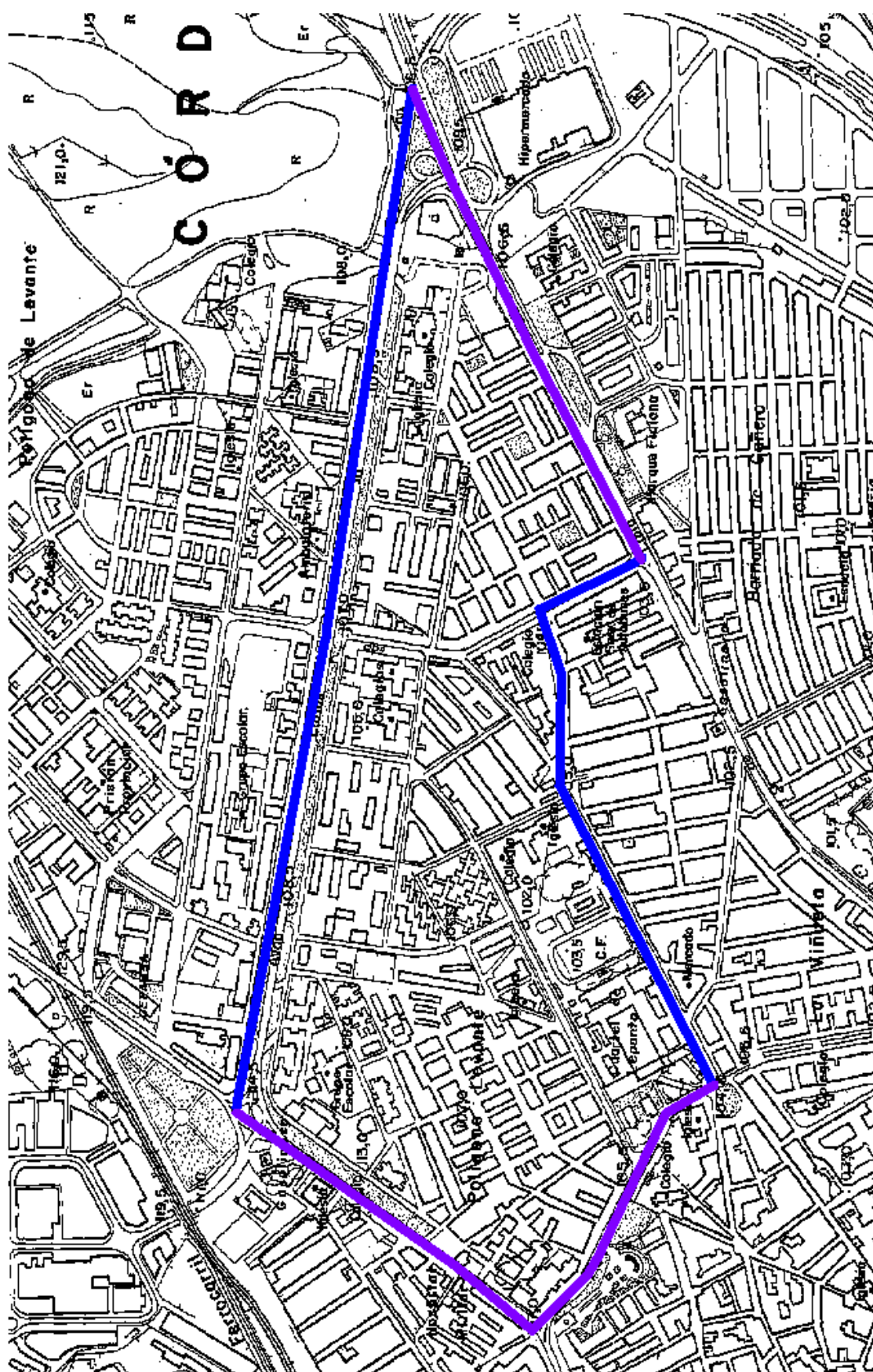

Fuente: Instituto de Cartografía de Andalucía. Mulhacén. Elaboración propia.



2.3. Viñuela-Rescatado

Antes de empezar con la descripción del barrio hay que indicar que la delimitación de los Servicios Sociales y la del CPD no coinciden. La separación entre los barrios de Viñuela-Rescatado y del Cerro de la Golondrina (ZTS 1 - Centro) según el CPD es por Ronda de la Manca, Calle Murcia, Calle de la Periodista García Prieto y otra vez Ronda de la Manca, mientras que para Servicios Sociales es por la Avenida de Barcelona. Dado que los datos utilizados se ajustan a la división del CPD, el lector tiene que tener en cuenta esto a la hora de interpretar la información facilitada, aunque en los mapas se ha respetado la jurisdicción de cada ZTS.

El barrio tiene una superficie aproximada de 300.000 m², lo que supone el 14,63% y el 0,66% de la superficie de la zona urbana y de la ZTS respectivamente. Su población actual es de 14.812 habitantes y su densidad de población es de 494 habitantes por hectárea.

Su trazado es bastante geométrico y está formado por 30 calles con una anchura media en torno a los 10 metros. La mayoría de las calles tienen un acerado grande, de más de 2,5 m. de ancho, aunque las avenidas del barrio son aún más anchas (Barcelona, El Cairo, Libia, Jesús Rescatado, Rabanales y Viñuela). Algunos tramos de acerados se encuentran en un estado lamentable, pues se encuentran sin pavimentar y con socavones. Además, en el momento de la observación del medio había llovido y comprobamos que dichos tramos de acera eran barrizales.



Gráfico 7: Calles según su acerado

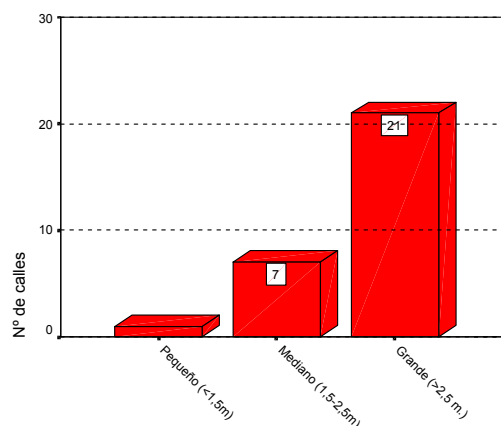

Fuente: Trabajo de campo. Elaboración propia.

Las edificaciones son heterogéneas y en general los edificios tienen 4 ó 5 alturas, aunque existe bloques de pisos más altos (7 alturas) en la Calle Tras la Puerta, en la Avda. de Barcelona y adyacentes y más bajos (2 ó 3 alturas) en la Avda. de Jesús Rescatado y en las calles: J. Altolaguirre, L. Valenzuela, J. Alarcón, Padres Mohedano, C. Ruiz Tafur y adyacentes.

Ilustración 5. Barrio de Viñuela-Rescatado.



El nivel de conservación de los edificios más antiguos es deficiente y se observan desconchones, muestras de humedad, cables a la altura de la mano, pintadas en

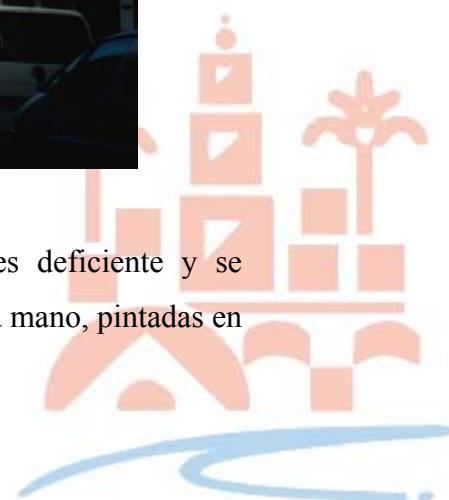

algunas fachadas, cornisas que corren peligro de derrumbe, paredes ajadas, etc. Es llamativo que el propio edificio del Consultorio de Levante-Sur sito en la Calle Benito de Baños presente también tan lamentable estado de conservación y una solución deficiente a la barrera arquitectónica que supone la escalera de entrada al edificio (el acceso a la rampa existente es dificultoso pues existe un escalón y suele haber coches aparcados en el mismo).

Las dotaciones de zonas verdes y de esparcimiento son muy escasas, pues sólo existe un pequeño jardín en la intersección de las avenidas de la Viñuela y Libia y el bulevar de la Avda. de Barcelona. La sensación de gran densidad urbanística se hace aún más patente por la inexistencia de espacios libres y por la falta de arbolado en más de la mitad de las calles del barrio.

Gráfico 8: Calles según su arbolado

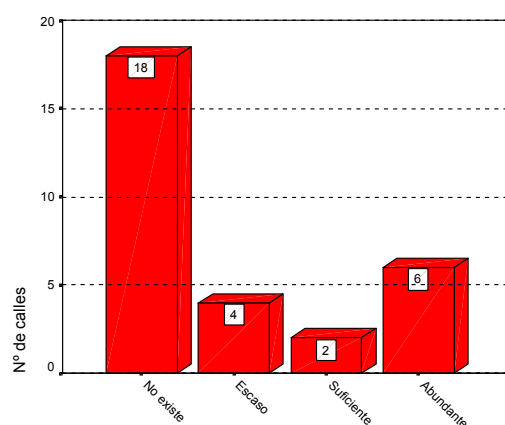

Fuente: Trabajo de campo. Elaboración propia.

El casco urbano del barrio se encuentra perfectamente delimitado al estar cercado por viales (Ronda de la Monca, Calle Murcia, Calle de la Periodista García Prieto, otra vez Ronda de la Monca, Avda. de Barcelona, Plaza del Cristo de Gracia, Avda. de Rabanales, Calle Hermano Juan Fernández, Avda. de El Cairo, Avda. de Libia y Calle Campo de San Atón hasta la Ronda de la Monca). Así, la Avda. de Libia tiene una gran vía con cuatro carriles de dos direcciones por la que se puede acceder al resto de las zonas (ZTS Fuensanta, actualmente su prolongación por la Calle Campo Madre de Dios para acceder a ZTS Sebastián Cuevas se encuentra en obras desde hace varios meses y hay que atravesar la ZTS Sur). La Avda. de Barcelona, de doble dirección divididas con jardines, cuenta con un gran acerado utilizado por los bares, carril bici y



arbolado. Las demás avenidas son, en su mayoría, de una dirección y es frecuente, como ocurre en todo el barrio, que el tráfico rodado se vea dificultado por el aparcamiento de vehículos en segunda fila, aunque existen zonas para aparcamiento en todas las calles, al menos a uno de los lados, y una extensión de terreno salvaje en el límite del barrio de Levante con la Viñuela (Avda. de Rabanales) usado como tal, y vigilado por Vovic.

En lo que se refiere a los autobuses urbanos, en el barrio tienen paradas la línea 1: Fátima-Tendillas; la línea 2: Fátima-Ciudad Sanitaria; la línea 4: Colón-Parque Fidiana; la línea 6: Levante-Polígono Guadalquivir y la línea 7: Cañero-Ciudad Jardín, que comunican con el centro, Este, Oeste y Sur de la ciudad.

Tabla 5: Señalización, tráfico y equipamiento

Señalización y tráfico	Equipamiento
Placas indicativas de calle	Rampas en el acerado
Indicadores de situación	Buzones
Indicadores de dirección	Cabinas telefónicas
Intersecciones sin regulación de tráfico ^a	Contenedores de residuos sólidos urbanos
Intersecciones con paso de cebra	Paradas de taxis
Semáforos	Paradas buses urbanos
Intersecciones con paso de cebra y semáforo	Paradas buses interurbanos
Semáforos sonoros	Marquesinas
Número de calles	Vados
	Número de calles

^a. Sin señalización mediante semáforo ni paso de cebra

Fuente: Trabajo de campo. Elaboración propia.

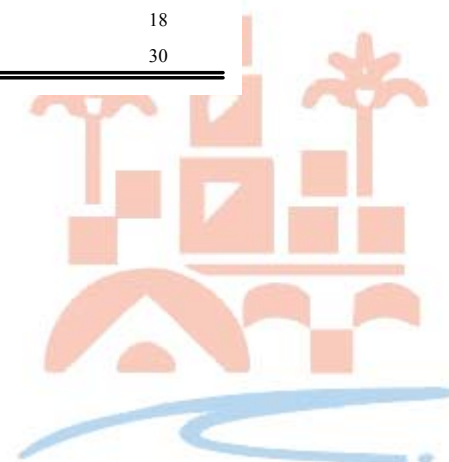

La expansión del barrio resulta imposible, pues su ubicación dentro de la ciudad hace que se encuentre rodeado por otros barrios, de tal manera que la única posible actuación urbanística es la reforma interior, aspecto que está ocurriendo con la rehabilitación de algunos edificios y el derribo de otros que dejan paso a nuevas construcciones. Así, el PGOU vigente (el de 1.986) establecía la construcción de viviendas nuevas en la antigua sede de AUCORSA y la remodelación del espacio del antiguo cuartel de Lepanto que se dedicaba a zona verde, ya realizada, y de equipamiento común, pendiente de ejecución, del cual se beneficiaría este barrio.

En lo que se refiere al alumbrado público, éste existe en todas las calles, pero hemos constatado que es escaso en casi la mitad de las mismas y sólo abundante en tres de ellas.

Gráfico 9: Calles según su iluminación

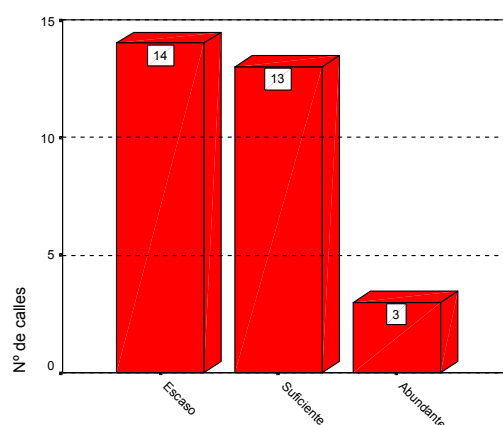

Fuente: Trabajo de campo. Elaboración propia.



Mapa 5: Barrio de Viñuela-Rescatado.

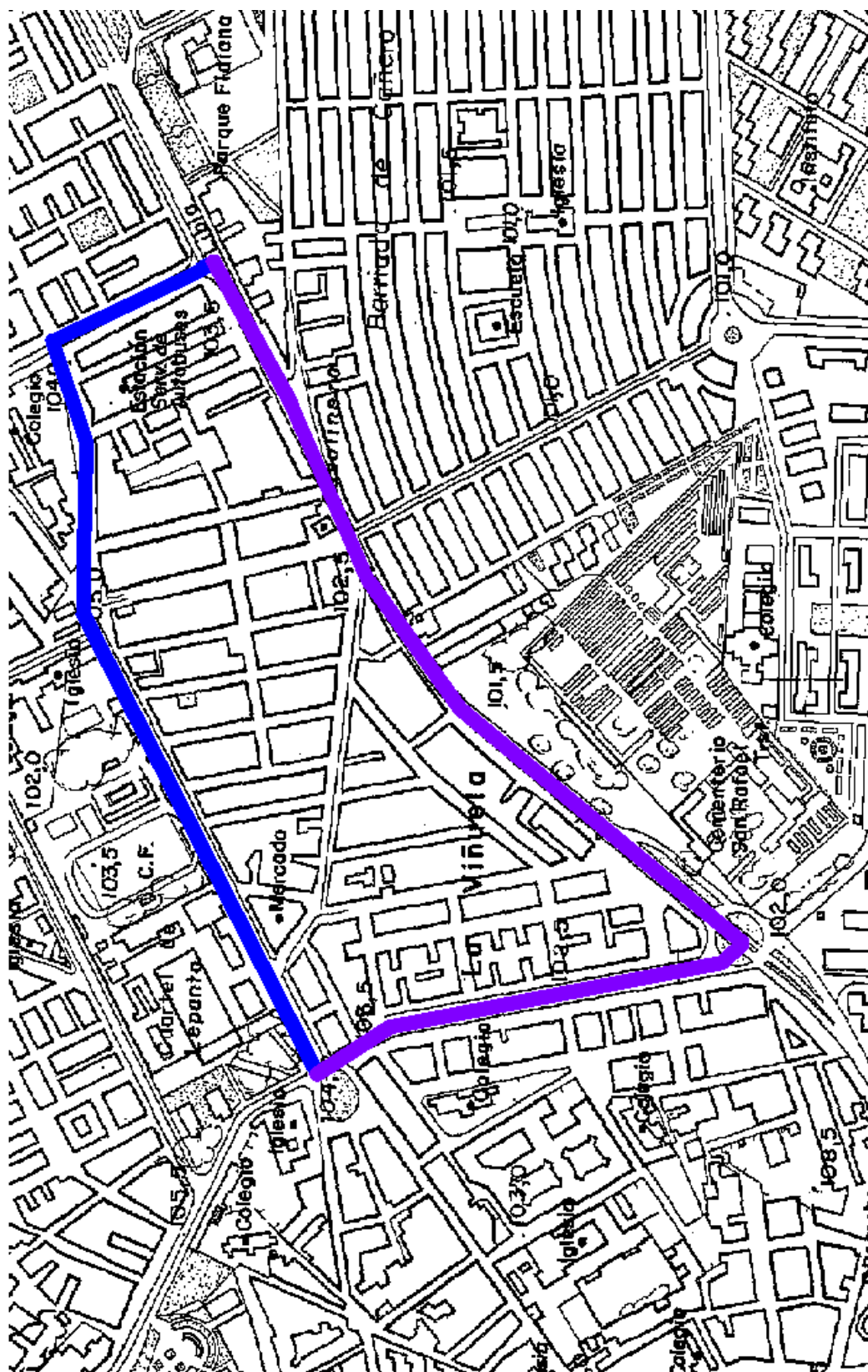

Fuente: Instituto de Cartografía de Andalucía. Mulhacén. Elaboración propia.



2.4. Nuestra Señora de Linares

La entidad singular incluye todos los núcleos de población (urbanizaciones: Las Corralitas de Doña Manuela, Doña Manuela, La Colina, Peña Tejada y Torreblanca) de la zona periurbana y la población diseminada existente en este territorio. La zona periurbana tiene una superficie aproximada de 43,27 Km², lo que supone el 95,48% de la superficie de la ZTS.

El conjunto de urbanizaciones abarca una superficie de 1,8 Km² aproximadamente de la zona periurbana lo que apenas supone el 4% de la superficie de dicha zona. En estas urbanizaciones han sido pavimentadas recientemente (en fecha posterior a la realización del trabajo de campo), con calles de anchura media entre 7 y 8 metros, aunque existe alguna calle que alcanza los 10 metros.

El incremento de población residente en estas urbanizaciones ha sido significativo en los últimos años, de tal manera que la densidad de población de estas urbanizaciones es de 3 habitantes por hectárea aproximadamente.

Todas estas urbanizaciones son, actualmente, parcelaciones no legalizadas y, según el plan vigente, se encuentran en suelo urbano, excepto la de Las Corralitas de Doña Manuela (Las Corralitas en el PGOU nuevo). Según el nuevo PGOU, Las Corralitas se incluye dentro del suelo urbano y, además, junto con el resto de las urbanizaciones de la zona se propone su consolidación y reforma interior, para dotarlas de los servicios urbanísticos mínimos. Este proceso de regulación previsto en el PGOU, en fase de aprobación, establece que los planes especiales de actuación en dichas parcelaciones estarán sujetos al acuerdo entre las partes afectadas.



Ilustración 6. Vista parcial de la entidad Nuestra Señora de Linares.



El mapa siguiente muestra parcialmente estas urbanizaciones. La parcelación de Peña Tejada es la más cercana a la ciudad encontrándose a 3 Km. de Córdoba por la N-432. Sus construcciones empiezan justo en el cruce con la carretera de la Ermita de Nuestra Señora de Linares y siguen hacia la sierra en el espacio que queda entre ambas carreteras. Colindante a esta primera parcelación se encuentra la Urbanización de Torreblanca en sus diferentes fases que sigue expandiéndose hacia la sierra, siendo ésta la que ofrece mayores servicios. Continuando por la carretera de la ermitas en dirección a la misma nos encontramos a mano derecha con la urbanización de Las Colinas. Si continuamos por la N-342 encontraremos a la izquierda de la carretera la parcelación de Las Coralitas y a la derecha la de Doña Manuela, que conecta dicha carretera con la de la ermita. En general, las edificaciones de estas parcelaciones son de calidad, siendo casas unifamiliares aisladas de 1 ó 2 alturas con jardín y piscina rodeadas de un paisaje estupendo, desde el que se contempla el valle del Guadalquivir y la ciudad de Córdoba.



Mapa 5: Vista parcial de la Entidad Singular de Nuestra Señora de Linares

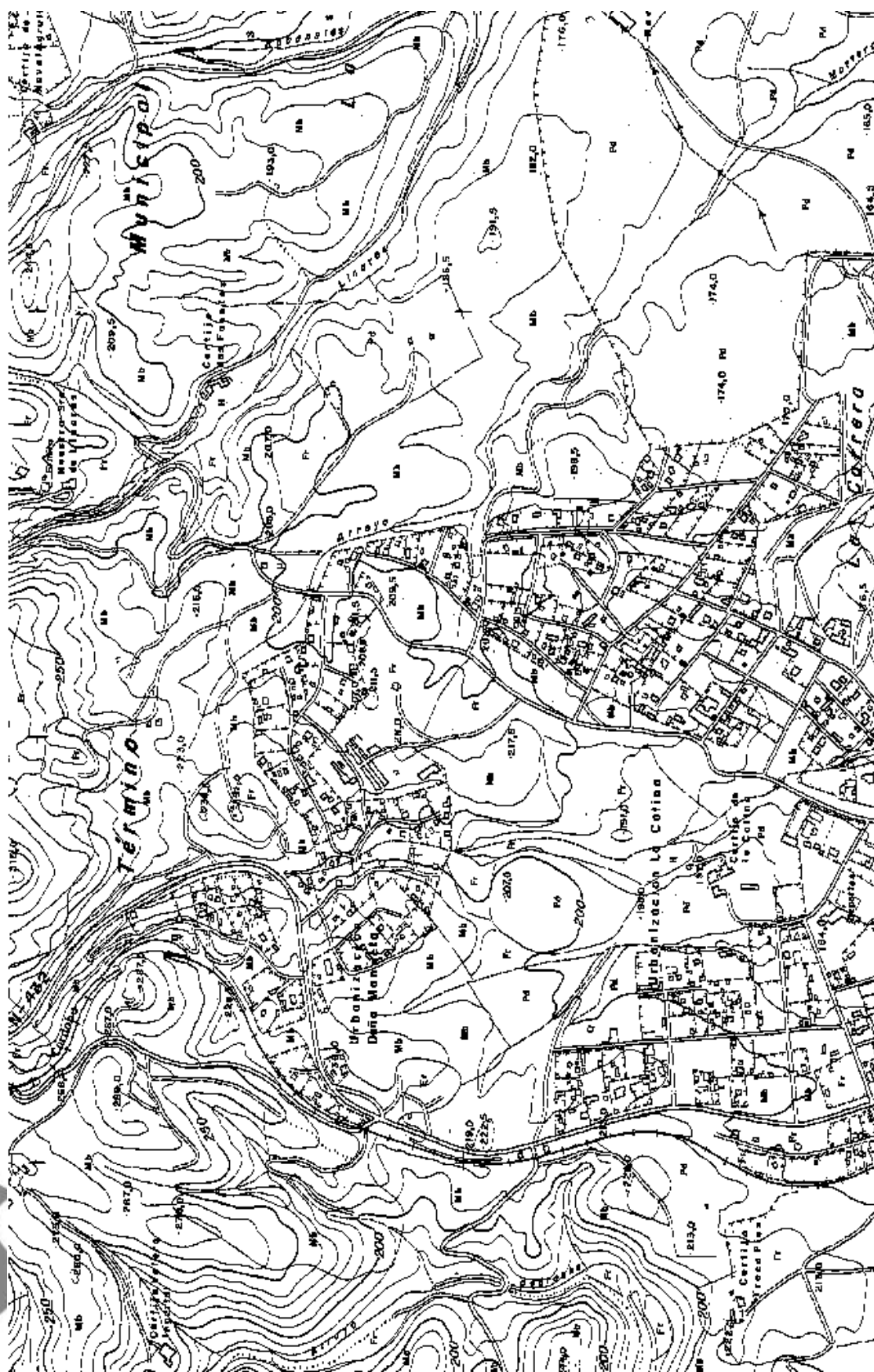

Fuente: Instituto de Cartografía de Andalucía. Mulhacén. Elaboración propia.



3. Características demográficas de la ZTS

3.1. Población total de la ZTS

El conjunto de la población de la ZTS en la zona urbana es de 56.097 habitantes, lo que supone un leve crecimiento del 0,27% respecto de la población en 1.991. Se trata de la ZTS más poblada de las ocho en que se divide la ciudad.

Gráfico 10. Población de la zona urbana de Córdoba por ZTS's.

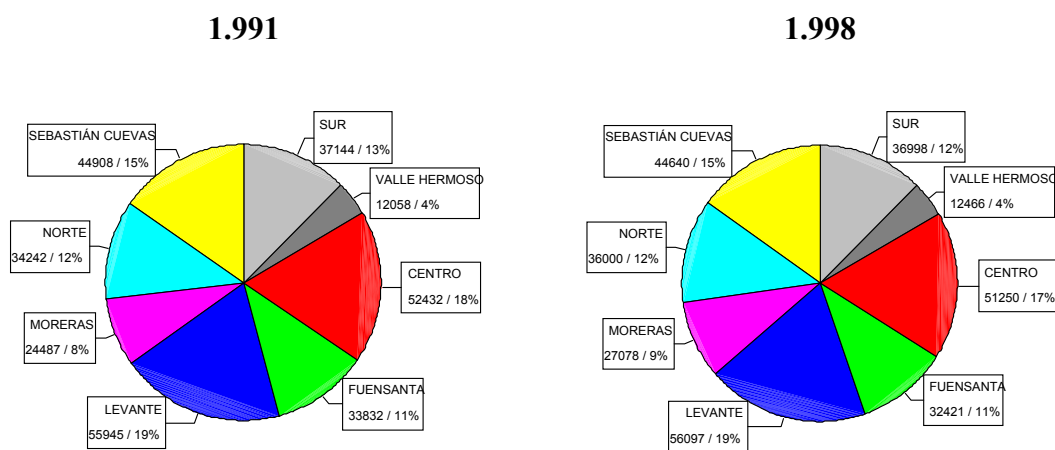

Fuente: Censo de Población 1.991.

Elaboración propia.

Fuente: Padrón Municipal de Habitantes 1.998.

Elaboración propia.

Además, también pertenece a la ZTS la entidad de la zona periurbana de Nuestra Señora de Linares, que según el Padrón Municipal de 1.998 cuenta con 564 habitantes.

3.2. Distribución de la población por barrios y núcleos de población

La composición de la ZTS en barrios queda reflejada en el Gráfico 11.



Gráfico 11. Población de la zona urbana de la ZTS por barrios.

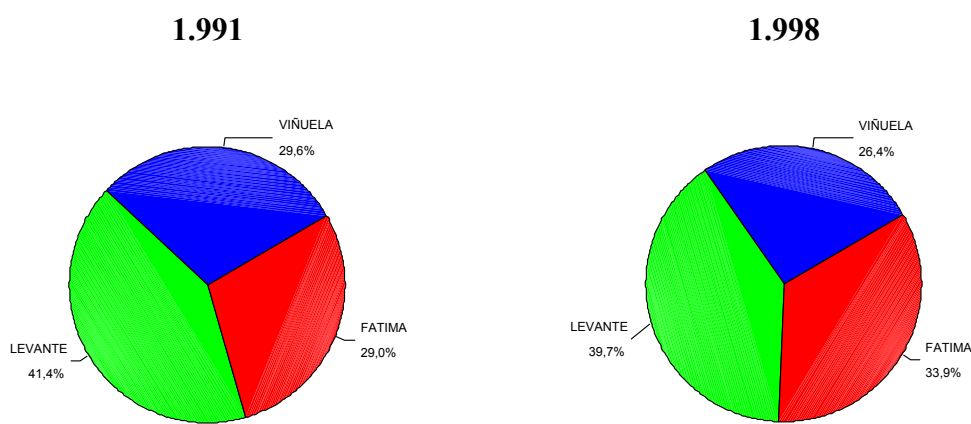

Fuente: Censo de Población 1.991.
Elaboración propia.

Fuente: Padrón Municipal de Habitantes 1.998.
Elaboración propia.

Por barrios, el mayor crecimiento relativo se ha producido en Fátima. A pesar de ello, el barrio más poblado sigue siendo Levante.

Tabla 6. Población de la ZTS por núcleos.

Núcleo	Población 1991	Población 1998	% crecimiento
Fátima	16.221	19.001	17,14%
Levante	23.145	22.284	-3,72%
Viñuela-Rescatado	16.579	14.812	-10,66%
Nuestra Señora de Linares	245	564	130,20%
ZTS (zona urbana)	55.945	56.097	,27%
Córdoba	302.154	309.961	2,58%
Provincia	754.452	767.175	1,69%
Andalucía	6.940.522	7.236.459	4,26%

Fuente: Censo de Población 1.991. Padrón Municipal 1.998.
Elaboración propia.

Comparando la situación con la de 1.991. Fátima ha crecido un 17,14%, mientras que Levante y Viñuela-Rescatado han perdido población.

3.3. Estructura demográfica



El Gráfico 12. permite describir la estructura de la población de la zona urbana.

Gráfico 12. Pirámides de población de la zona urbana de la ZTS.

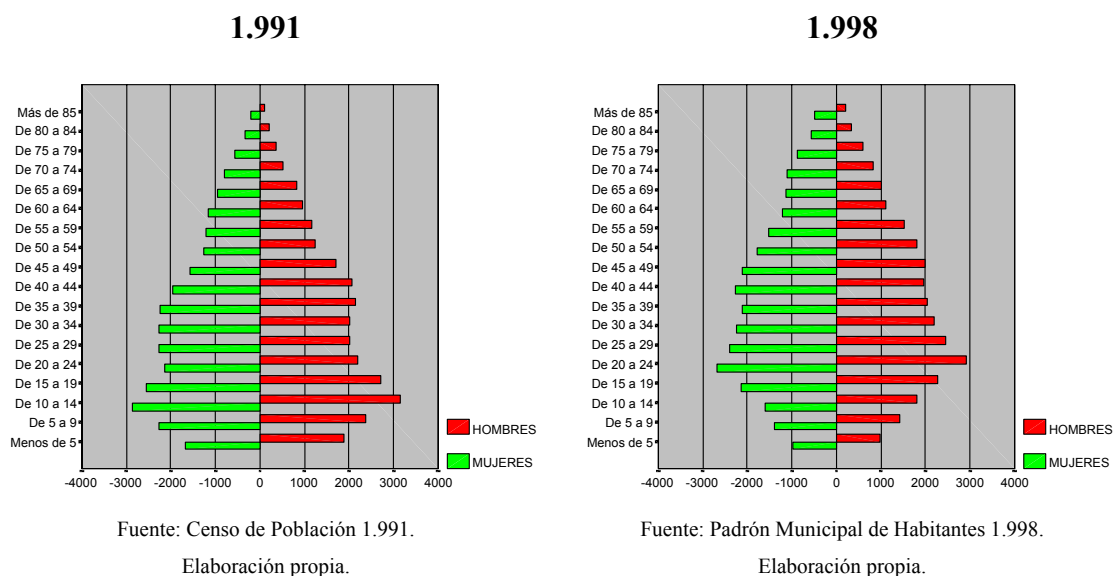

- La característica más llamativa de la pirámide de 1.998 es el estrechamiento de su base respecto de la pirámide de 1.991. Esto es representativo del fuerte descenso de la natalidad, que es común con el entorno de la ciudad y con el resto de España.

La relación entre el número de hombres y mujeres en los distintos núcleos queda reflejada en el Gráfico 13.

Gráfico 13. Proporción de masculinidad.

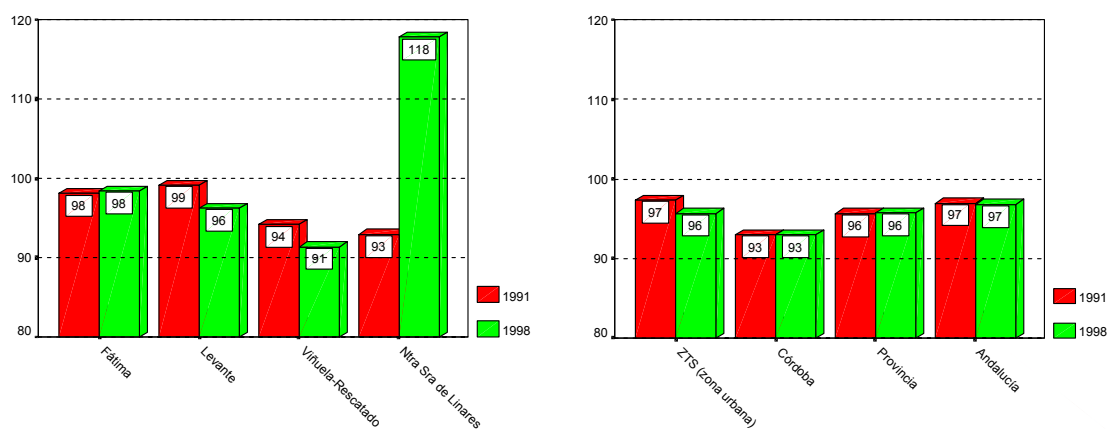

Se observa que la proporción de varones queda ligeramente por encima de la media de la ciudad.

Además, no ha habido grandes cambios desde 1.991, salvo en Nuestra Señora de Linares, donde se ha disparado de forma espectacular⁵.

Tabla 7. Población de la ZTS por grupos de edad (1.991).

Núcleo	Infancia (<15)	Juventud (15-29)	Adultos (30-64)	3ª edad (>65)
Fátima	31,00%	23,44%	40,27%	5,28%
Levante	25,23%	24,48%	41,34%	8,95%
Viñuela-Rescatado	20,24%	26,62%	41,61%	11,53%
Nuestra Señora de Linares	25,43%	24,81%	41,11%	8,65%
ZTS (zona urbana)	15,92%	22,86%	46,12%	15,10%
Córdoba	21,67%	26,09%	40,75%	11,50%
Provincia	21,86%	25,36%	39,09%	13,69%
Andalucía	22,89%	26,32%	39,07%	11,72%

Fuente: Censo de Población 1.991.

Elaboración propia.

Tabla 8. Población de la ZTS por grupos de edad (1.998).

Núcleo	Infancia (<15)	Juventud (15-29)	Adultos (30-64)	3ª edad (>65)
Fátima	16,77%	27,23%	47,89%	8,12%
Levante	14,05%	26,96%	45,75%	13,23%
Viñuela-Rescatado	12,53%	24,94%	44,43%	18,10%
Nuestra Señora de Linares	14,57%	26,52%	46,13%	12,78%
ZTS (zona urbana)	10,99%	27,30%	49,29%	12,41%
Córdoba	14,97%	24,33%	44,91%	15,79%
Provincia	18,83%	24,51%	41,18%	15,48%
Andalucía	19,37%	26,01%	41,47%	13,15%

Fuente: Padrón Municipal de Habitantes 1.998.

Elaboración propia.

Se ha producido un descenso en el porcentaje de población infantil sobre el total de la ZTS, desde el 15,92% de 1.991 hasta el 10,99% de 1.998 (donde más ha

⁵ Es común entre las entidades de la zona periurbana una mayor tasa de masculinidad que en los barrios de la zona urbana.



descendido ha sido en Fátima). También ha caído levemente el porcentaje de mayores. Comparando con la estructura por edad de la ciudad, la ZTS tiene, en términos relativos, menos niños, más jóvenes, más adultos y menos mayores.

La proporción de dependencia (Gráfico 14.) es el promedio de personas menores de 15 años o mayores de 65 por cada 100 personas entre 16 y 64 años. Este indicador mide el promedio de niños y pensionistas que tendría que mantener necesariamente cada individuo potencialmente activo (entre 16 y 65 años). Así, por ejemplo, una proporción de dependencia del 59% indica que hay 59 personas menores de 16 años o mayores de 65 por cada 100 entre 16 y 65.

Gráfico 14. Proporción de dependencia

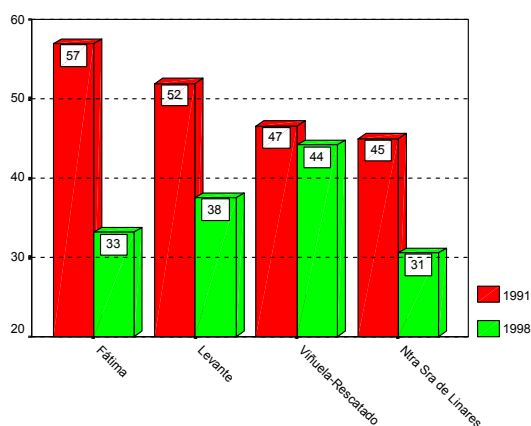

Fuente: Censo de Población 1.991. Padrón Municipal 1.998.
Elaboración propia.

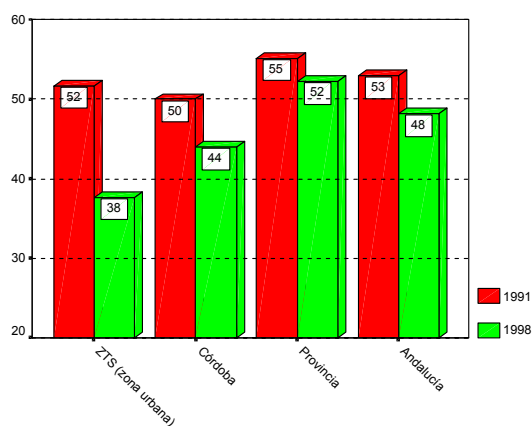

Fuente: Censo de Población 1.991. Padrón Municipal 1.998.
Elaboración propia.

Esta proporción ha descendido claramente en la ZTS y también en todos los barrios, lo que implica que la proporción de adultos en edad laboral frente a niños y mayores se ha incrementado significativamente. El descenso de la tasa ha sido más acusado que en la ciudad y que en la comunidad autónoma.



Gráfico 15. Proporción de progresividad demográfica.

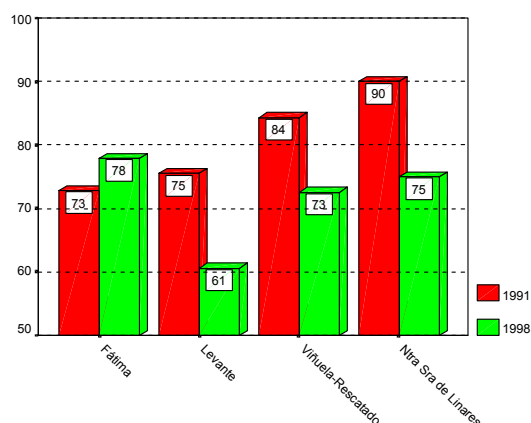

Fuente: Censo de Población 1.991. Padrón Municipal 1.998.

Elaboración propia.

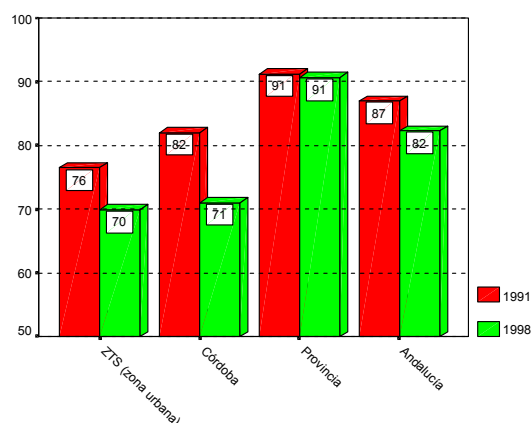

Fuente: Censo de Población 1.991. Padrón Municipal 1.998.

Elaboración propia.

La proporción de progresividad demográfica es el promedio de niños entre 0 y 4 años por cada 100 niños entre 5 y 9 años. Se utiliza como indicador de la evolución de la natalidad, ya que si esta razón está por encima del 100%, el número de recién nacidos (de 0 a 4 años) se incrementa respecto de los últimos 5 años. Este 100% garantiza la estabilidad de la población (siempre que no se produzcan emigraciones), pero porcentajes por debajo indican que la población descenderá si no se producen inmigraciones o si la natalidad no aumenta de manera significativa.

Se observa un descenso claro en la ZTS y también en todos los barrios, salvo en Fátima, donde se recupera levemente. En cualquier caso, todos quedan por debajo del 100%, como ocurre en el entorno más cercano, indicando que la natalidad tiende a la baja.

En este sentido, llama la atención el dato de Levante: en promedio hay tan sólo 6 niños entre 0 y 4 años por cada 10 entre 5 y 9 años.

A continuación se comenta con detalle la evolución de la estructura de la población por sexo y edad a través de sus pirámides.

3.3.1. Viñuela-Rescatado



Gráfico 16. Pirámides de población de Viñuela-Rescatado.

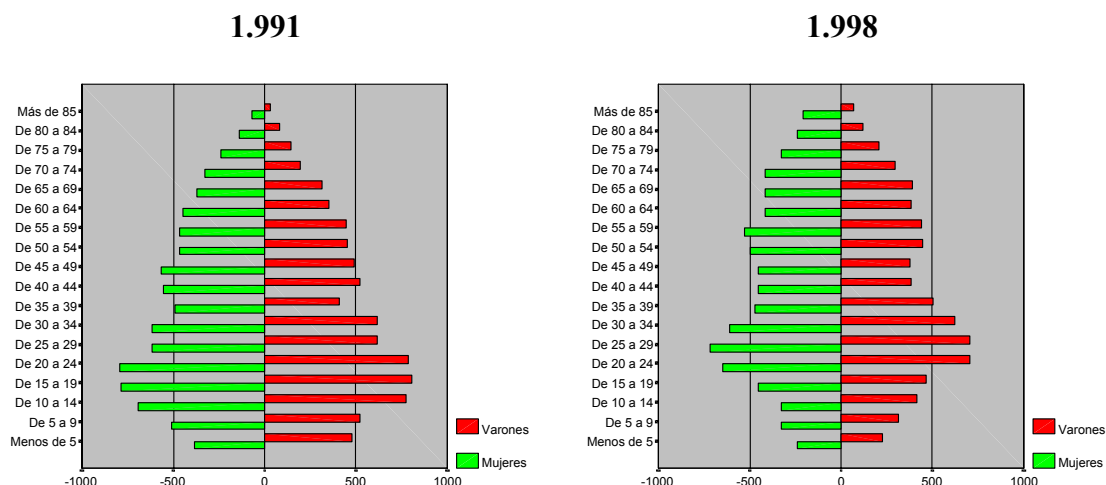

Fuente: Censo de Población 1.991.

Elaboración propia.

Fuente: Padrón Municipal de Habitantes 1.998.

Elaboración propia.

- El primer dato destacable es la pérdida de población adulta, reflejada en el estrechamiento global de la pirámide. Tan sólo aumenta el tamaño de la cúspide, indicando una tendencia al envejecimiento de la población.
- Además, de nuevo se hace patente el descenso de la natalidad en el estrechamiento de la base.

3.3.2. Levante

Gráfico 17. Pirámides de población de Levante.

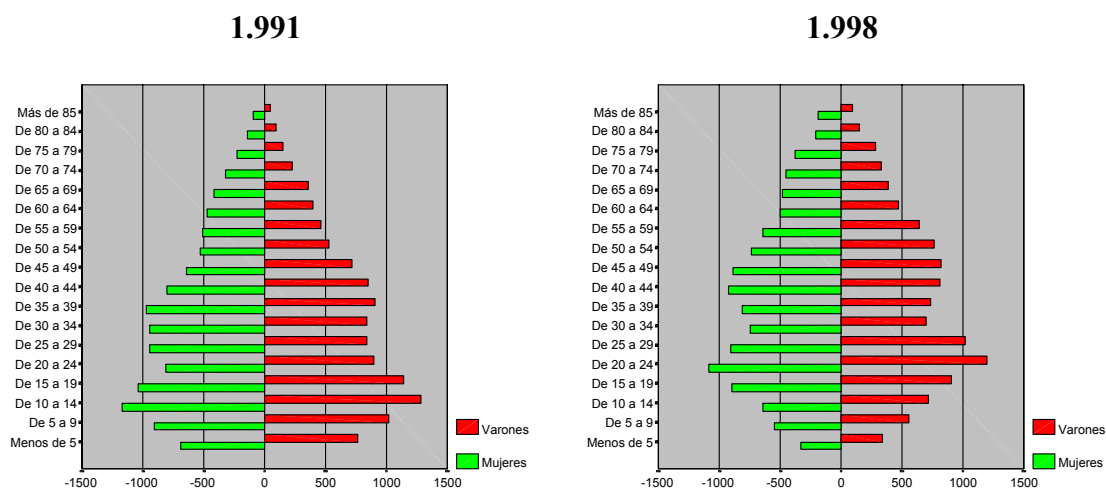

Fuente: Censo de Población 1.991.

Elaboración propia.

Fuente: Padrón Municipal de Habitantes 1.998.

Elaboración propia.

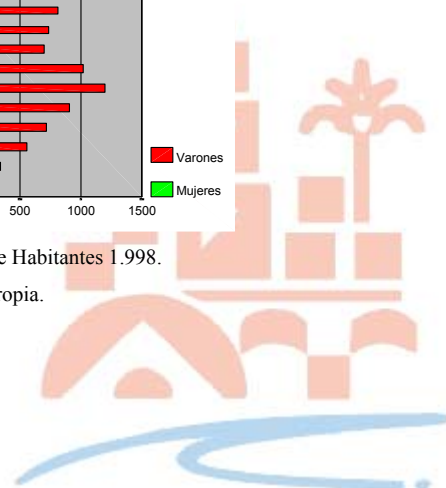

- No se observan pérdidas de población adulta relevantes.
- Sí se hace muy evidente el descenso de la natalidad. La base de la pirámide se estrecha y, además, de forma muy rápida (de ahí el dato del 61% en la tasa de progresividad demográfica).

3.3.3. Fátima

Gráfico 18. Pirámides de población de Fátima.

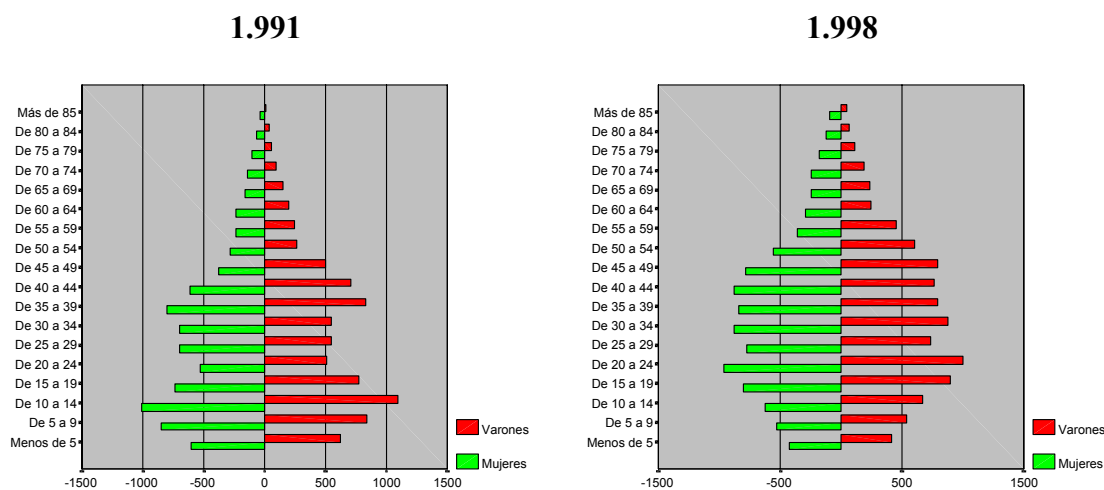

Fuente: Censo de Población 1.991.

Elaboración propia.

Fuente: Padrón Municipal de Habitantes 1.998.

Elaboración propia.

- El aumento de la población ya comentado a raíz del Gráfico 11 se ha producido en el tramo de población entre los 20 y los 60 años.
- A pesar del aumento de población potencialmente fértil, también es evidente el descenso de la natalidad, aunque menos acusado que en el resto de los barrios.

3.3.4. Nuestra Señora de Linares



Gráfico 19. Pirámides de población de Nuestra Señora de Linares.

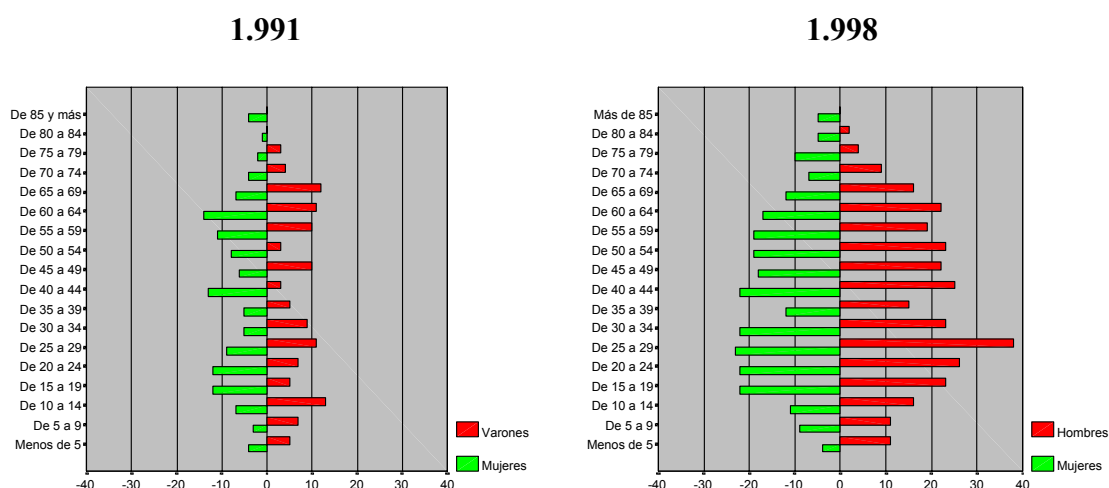

Fuente: Censo de Población 1.991.

Elaboración propia.

Fuente: Padrón Municipal de Habitantes 1.998.

Elaboración propia.

- ⁶Se trata de pirámides atípicas por lo reducido de la población representada.
- Es llamativa la numerosa presencia de hombres de 25 a 29 años.

⁶ El evidente incremento de la población puede deberse, no a una llegada de población a este núcleo, sino a que en 1.991 el Censo de Población no consideró parte del diseminado que en 1.998 el CPD ha contabilizado dentro del núcleo.

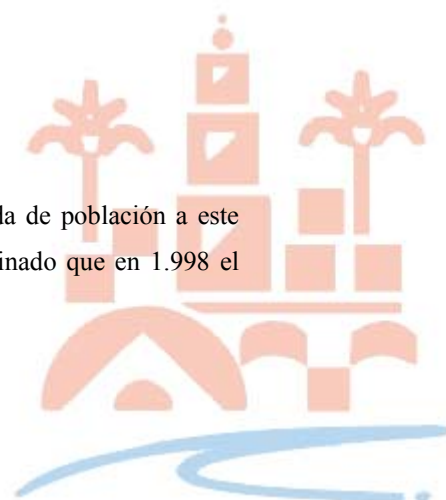

4. Estructura socioeconómica de la ZTS

En el presente apartado se pretende acercar a lector a la realidad socioeconómica de la zona urbana y periurbana de la ZTS, es decir, de sus barrios y sus entidades singulares. Para ello se van analizar distintas variables agrupadas en dos grandes grupos:

- Situación de la actividad económica.
- Situación laboral de la población.

Se han utilizado básicamente las siguientes fuentes: Censo de población de 1.991, el trabajo de campo realizado para el Ayuntamiento por los alumnos de la Escuela Universitaria de Trabajo Social de Linares becados a tal efecto y por el propio equipo y la encuesta de percepción de la realidad personal y del entorno realizada a los ciudadanos cordobeses. Como los datos que se analizan tienen distinto origen, se ha considerado necesario distinguir visualmente los mismos para facilitar la comprensión al lector de este estudio. Así, los datos que provienen del censo y del trabajo de campo se confeccionan en tablas sin fondo, mientras que la información que proviene de la encuesta (datos estimados) se confeccionan en tablas con fondo.

4.1. Situación de la actividad económica

El análisis sobre la actividad económica pretende que el lector obtenga una visión de conjunto de la misma a través de varias variables que permitan indicar qué tipología de actividad económica existe. Para ello se van analizar variables relacionadas con el comercio y la implantación del sistema financiero, la distribución de la población por sectores productivos, etc. Antes de empezar el análisis, se ha de indicar que los datos de algunas variables utilizadas no son tan recientes como sería deseable, pero que, en cualquier caso, actualizan los datos del anterior diagnóstico.



4.1.1. Actividades comercial y financiera

El nivel de implantación de comercios y de entidades financieras en un área geográfica determinada es un indicador del nivel de actividad económica existente en la misma. Por tanto, una buena implantación de estas actividades en una zona urbana en concreto es indicativa de mayor bienestar económico y social, pues la población que tiene todos estos servicios en su proximidad tiene mejor calidad de vida. Además, esto genera valor añadido, es decir, riqueza y empleo, puntales necesarios para el crecimiento y desarrollo de cualquier población.

Para conocer las características de la actividad económica de las ZTS's y de sus barrios se solicitó información desagregada del Impuesto de Actividades Económicas (IAE) al Ayuntamiento. En la fecha de conclusión del presente trabajo no se ha facilitado información alguna. Se pedían número de licencias clasificadas por tipo de actividad y características generales como los m² de los locales. El objetivo perseguido era calcular distintos índices (de actividad económica, comercial, etc.) a través de estos datos y su comparación.

La observación del medio ha permitido constatar la actividad comercial y financiera de la ZTS. En la Tabla 9 se muestra la distribución de actividades económicas agrupadas por barrios.

Existe un buen nivel de actividad comercial en todos los barrios, pero donde mayor concentración se da es en el barrio de la Viñuela-Rescatado. No se puede decir lo mismo de la zona periurbana de la ZTS. La desvertebración de la misma y la falta de existencia de un núcleo de población que sirva de cabecera hace que la implantación de comercios sea baja.



Tabla 9: Actividades económicas por barrios.

Fátima

Levante

Actividades económicas		Actividades económicas	
Cajeros automáticos	5	Cajeros automáticos	6
Negocios de restauración	78	Negocios de restauración	90
Comercios	202	Comercios	302
Quioscos	9	Quioscos	16
Otros negocios	120	Otros negocios	219
Nº de calles	41	Número de calles	75

Viñuela-Rescatado

Actividades económicas

Cajeros automáticos	18
Negocios de restauración	77
Comercios	352
Quioscos	23
Otros negocios	186
Número de calles	30

Fuente: Trabajo de Campo. Elaboración propia.

En la Tabla 10 se recoge la distribución de entidades financieras por tipologías y por ZTS's a 31 de diciembre de 1.998. A la vista de los datos se observa que esta ZTS es una de las de mayor implantación de sucursales financieras. Es llamativo que las 2/3



partes de las oficinas de los bancos se concentren en el Barrio de Viñuela-Rescatado y ninguna en el Barrio de Fátima. La localización de este tipo de entidades está muy ligada al nivel de actividad económica e indica que el Barrio de Viñuela-Rescatado es la cabecera de la ZTS. En este sentido, si se analiza la distribución de las sucursales de las cajas de ahorro confirma lo anterior, pues se observa que casi la mitad de ellas se localizan en este barrio. Es destacable la implantación de CajaSur, pues más de la mitad de las oficinas existentes son suyas. En la zona periurbana no existen oficinas de ninguna de las tipologías de entidades financieras.

Tabla 10: Distribución de entidades financieras por tipologías en 1.998.



UNIDAD GEOGRÁFICA	BANCOS	CAJAS DE AHORROS	COOPERATIVAS DE CREDITO
ZTS 1 - CENTRO	39	40	4
ZTS 2 - FUENSANTA	4	18	1
ZTS 3 - SECTOR SUR	5	14	2
ZTS 4 - SEBASTIAN CUEVAS	21	28	2
ZTS 5 - LEVANTE	13	26	1
ZTS 6 - NORTE	9	11	1
ZTS 7 - MORERAS	0	11	1
ZTS 8 - VALLEHERMOSO	0	2	0
MUNICIPIO DE CORDOBA	91	150	12
CORDOBA PROVINCIA	214	318	81
ANDALUCIA	2.026	2.593	832
ESPAÑA	17.508	17.947	3.639

Fuente: Banco de España. Elaboración propia.

4.1.2. Distribución de la población por sectores productivos

La Tabla 11 muestra la distribución de la población por sectores productivos de forma global en las ZTS's y en la zona urbana y periurbana de la ZTS, obtenida del censo de población de 1.991. Aunque el dato sea poco reciente es operativo, pues la distribución de la población por sectores productivos ha variado ligeramente en el conjunto de España y de Andalucía en los últimos años. Tan sólo se observa una tendencia, iniciada hace unas décadas, de aumento de peso del sector terciario y



disminución de los otros dos sectores productivos, en especial de la agricultura. Por tanto, la estructura productiva que puede existir en la actualidad va a ser parecida a la que se ofrece. Esta información va a facilitar la explicación de la evolución de la situación sociolaboral.

En esta ZTS la actividad productiva se encuentra terciarizada, aunque en un nivel ligeramente inferior al del conjunto de la ciudad. Es llamativo el porcentaje de población de este sector que se dedica al comercio. El peso del sector secundario está por encima de la media de la ciudad, aunque no existe diferencia en la distribución de la población entre industria y construcción. Por último, hay que indicar el escaso porcentaje de personas que se dedican a la agricultura, el más bajo de toda la ciudad.

Tabla 11: Distribución de la población por sectores productivos en 1.991.

UNIDAD GEOGRAFICA	SECTOR PRIMARIO	SECTOR SECUNDARIO	PORCENTAJE DE SECTOR SECUNDARIO DE INDUSTRIA	PORCENTAJE DE SECTOR SECUNDARIO DE CONSTRUCCION	SECTOR TERCIARIO	PORCENTAJE DE SECTOR TERCIARIO DE COMERCIO	PORCENTAJE DE SECTOR TERCIARIO DE OTROS SERVICIOS
ZTS 1 - CENTRO	3,8%	20,9%	72,6%	27,4%	75,3%	18,6%	81,4%
ZTS 2 - FUENSANTA	6,0%	35,6%	65,0%	35,0%	58,4%	26,2%	73,8%
ZTS 3 - SECTOR SUR	5,2%	34,9%	57,3%	42,7%	59,9%	22,4%	77,6%
ZTS 4 - SEBASTIAN CUEVAS	8,7%	21,7%	72,1%	27,9%	69,5%	13,7%	86,3%
ZTS 5 - LEVANTE	2,3%	35,4%	68,0%	32,0%	62,3%	26,1%	73,9%
ZTS 6 - NORTE	3,8%	28,3%	67,0%	33,0%	67,9%	19,6%	80,4%
ZTS 7 - MORERAS	4,1%	35,5%	48,5%	51,5%	60,4%	21,1%	78,9%
ZTS 8 - VALLEHERMOSO	5,0%	35,8%	48,8%	51,2%	59,2%	22,0%	78,0%
MUNICIPIO DE CORDOBA	4,8%	30,1%	63,5%	36,5%	65,2%	20,8%	79,2%
CORDOBA PROVINCIA	28,4%	27,5%	60,8%	39,2%	44,1%	21,5%	78,5%
ANDALUCIA	21,0%	28,8%	53,8%	46,2%	50,3%	21,5%	78,5%
ESPAÑA	10,6%	36,8%	68,5%	31,5%	52,6%	21,1%	78,9%

BARRIO	SECTOR PRIMARIO	SECTOR SECUNDARIO	PORCENTAJE DE SECTOR SECUNDARIO DE INDUSTRIA	PORCENTAJE DE SECTOR SECUNDARIO DE CONSTRUCCION	SECTOR TERCIARIO	PORCENTAJE DE SECTOR TERCIARIO DE COMERCIO	PORCENTAJE DE SECTOR TERCIARIO DE OTROS SERVICIOS
FATIMA	2,1%	41,0%	63,8%	36,2%	56,8%	25,2%	74,8%
LEVANTE	2,2%	33,9%	71,2%	28,8%	63,9%	25,0%	75,0%
VIÑUELA - RESCATADO	2,3%	31,9%	68,9%	31,1%	65,9%	28,5%	71,5%
ZONA URBANA	2,2%	35,4%	68,1%	31,9%	62,4%	26,1%	73,9%
NUESTRA SEÑORA DE LINARES (ES)	12,2%	38,9%	62,9%	37,1%	48,9%	22,7%	77,3%

Fuente: INE. CERCA+100. Censo de Población de 1.991. Elaboración propia.

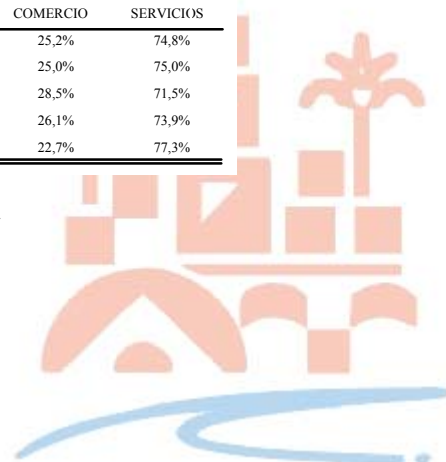

El análisis desagregado de la ZTS indica la heterogeneidad de la misma. Así, se observan por un lado los barrios con mayor actividad comercial y financiera, Viñuela-Rescatado y Levante, que se encuentran muy terciarizados y en niveles parecidos a los del conjunto de la ciudad. Por el otro lado se encuentra el barrio de Fátima y los núcleos de población que conforman la entidad singular de Nuestra Señora de Linares, que presentan un menor nivel de terciarización acompañado de un mayor peso del sector secundario, aunque hay que indicar que en Nuestra Señora de Linares, debido a que se encuentra en un ámbito rural tiene mayor importancia el sector primario.

La utilización de un instrumento gráfico a veces facilita la comprensión de la información facilitada sobre un tema. Así en el Gráfico 20 se representan algunos datos de la Tabla 11, con el fin de que en una imagen el lector observe claramente lo expuesto anteriormente sobre la distribución de la población por sectores productivos en el conjunto de la ZTS y en sus barrios y en su entidad singular.



Gráfico 20: Distribución de la población por sectores productivos en 1.991.

ZTS 5 – Levante

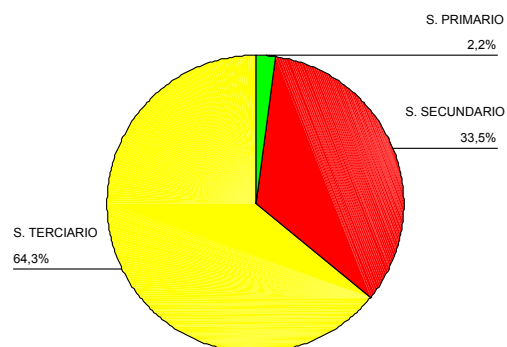

Fátima

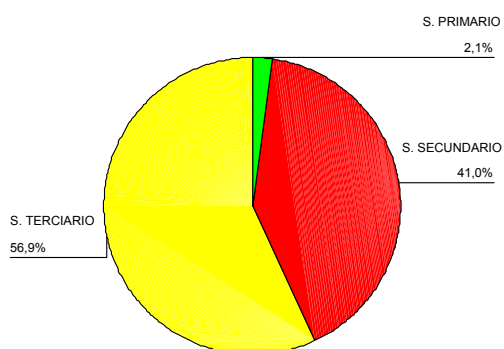

Levante

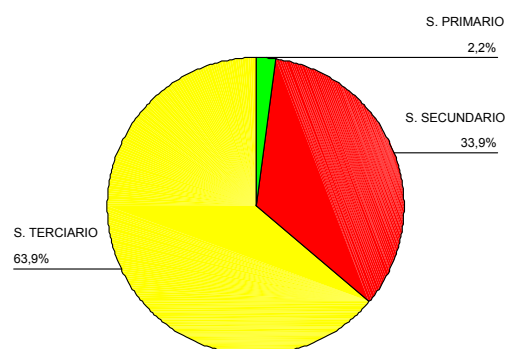

Viñuela-Rescatado

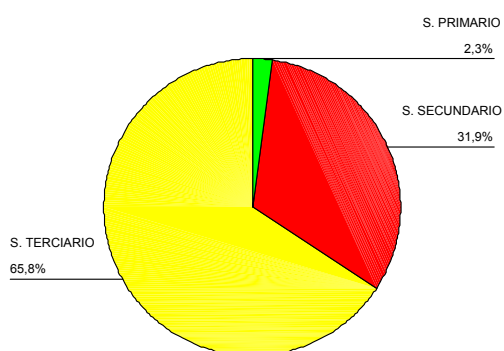

Nuestra Señora de Linares (ES)

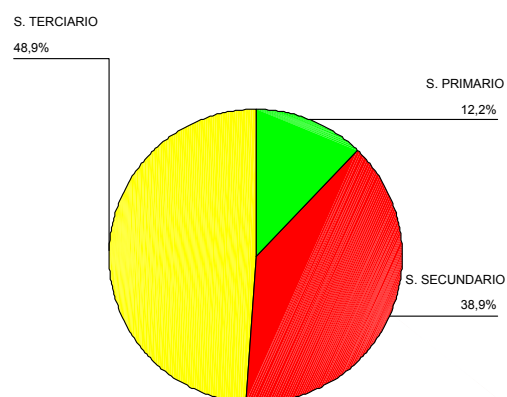

Fuente: INE. CERCA+100. Censo de Población de 1.991. Elaboración propia.

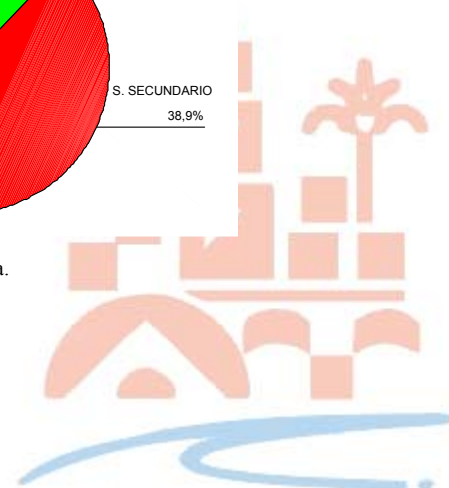

En la Tabla 12 se recogen los mismos datos anteriores pero desglosados por sexo. Este desglose indica un cambio lógico en la distribución de la población por sectores productivos, pues el género es un condicionante para acceder a muchos trabajos, de tal manera que esta distribución muestra en gran medida el distinto trato de la mujer en el acceso al mercado laboral en nuestra sociedad. Así, el sector productivo que da más trabajo a las mujeres es el terciario. Si se observa el Gráfico 21 y el Gráfico 22 se verán claramente estas diferencias. En el ámbito de los barrios, aunque se podía esperar dicotomías por los comentarios realizados anteriormente en el análisis sin desglose por sexo, no se encuentran grandes disparidades entre ellos en el caso de mujeres. Los datos en este grupo son muy parecidos, el peso del sector terciario se encuentra alrededor del 80%, y el 20% restante se reparte entre los otros sectores productivos, principalmente en el sector secundario. Los datos de mujeres de Nuestra Señora de Linares indican una estructura diferente a la del conjunto de la ZTS pero es parecida a la de España. En el caso de los hombres la distribución de la población por sectores productivos no es tan dispar del análisis conjunto de los sexos. En este grupo se observa que el porcentaje del sector secundario es mayor que en el análisis global: aunque la economía se está terciarizando, este efecto es menor en los hombres, tanto en esta ZTS como en el conjunto de la ciudad. Entre los barrios existen disparidades en la distribución de los hombres por sectores productivos y éstas son las mismas que se comentan en el análisis global.



Tabla 12: Distribución de la población por sectores productivos y por sexo en 1.991.

UNIDAD GEOGRAFICA	SECTOR PRIMARIO HOMBRES	SECTOR SECUNDARIO HOMBRES	PORCENTAJE DE SECTOR SECUNDARIO DE INDUSTRIA HOMBRES	PORCENTAJE DE SECTOR SECUNDARIO DE CONSTRUCCION HOMBRES	SECTOR TERCIARIO HOMBRES	PORCENTAJE DE SECTOR TERCIARIO DE COMERCIO HOMBRES	PORCENTAJE DE SECTOR TERCIARIO DE OTROS SERVICIOS HOMBRES
ZTS 1 - CENTRO	4,7%	28,0%	69,2%	30,8%	67,3%	19,9%	80,1%
ZTS 2 - FUENSANTA	5,5%	43,8%	60,3%	39,7%	50,7%	25,3%	74,7%
ZTS 3 - SECTOR SUR	4,9%	43,8%	53,0%	47,0%	51,3%	23,2%	76,8%
ZTS 4 - SEBASTIAN CUEVAS	9,3%	28,7%	68,7%	31,3%	61,9%	13,9%	86,1%
ZTS 5 - LEVANTE	2,1%	42,9%	64,3%	35,7%	55,0%	25,7%	74,3%
ZTS 6 - NORTE	2,5%	36,2%	63,8%	36,2%	59,3%	19,7%	80,3%
ZTS 7 - MORERAS	4,2%	44,8%	45,0%	55,0%	51,0%	22,3%	77,7%
ZTS 8 - VALLEHERMOSO	5,2%	45,1%	45,4%	54,6%	49,7%	22,9%	77,1%
MUNICIPIO DE CORDOBA	4,7%	38,4%	59,6%	40,4%	56,7%	21,3%	78,7%
CORDOBA PROVINCIA	25,8%	34,5%	54,8%	45,2%	39,7%	21,4%	78,6%
ANDALUCIA	20,6%	35,6%	47,8%	52,2%	43,8%	20,7%	79,3%
ESPAÑA	11,7%	44,0%	62,4%	37,6%	44,3%	19,7%	80,3%

BARRIO	SECTOR PRIMARIO HOMBRES	SECTOR SECUNDARIO HOMBRES	PORCENTAJE DE SECTOR SECUNDARIO DE INDUSTRIA HOMBRES	PORCENTAJE DE SECTOR SECUNDARIO DE CONSTRUCCION HOMBRES	SECTOR TERCIARIO HOMBRES	PORCENTAJE DE SECTOR TERCIARIO DE COMERCIO HOMBRES	PORCENTAJE DE SECTOR TERCIARIO DE OTROS SERVICIOS HOMBRES
FATIMA	2,0%	48,9%	60,0%	40,0%	49,1%	24,4%	75,6%
LEVANTE	2,0%	40,8%	67,6%	32,4%	57,2%	24,5%	75,5%
VIÑUELA - RESCATADO	2,3%	39,2%	65,4%	34,6%	58,5%	28,5%	71,5%
ZONA URBANA	2,1%	42,8%	64,4%	35,6%	55,1%	25,7%	74,3%
NUESTRA SEÑORA DE LINARES (ES)	15,8%	47,4%	51,9%	48,1%	36,8%	42,9%	57,1%

UNIDAD GEOGRAFICA	SECTOR PRIMARIO MUJERES	SECTOR SECUNDARIO MUJERES	PORCENTAJE DE SECTOR SECUNDARIO DE INDUSTRIA MUJERES	PORCENTAJE DE SECTOR SECUNDARIO DE CONSTRUCCION MUJERES	SECTOR TERCIARIO MUJERES	PORCENTAJE DE SECTOR TERCIARIO DE COMERCIO MUJERES	PORCENTAJE DE SECTOR TERCIARIO DE OTROS SERVICIOS MUJERES
ZTS 1 - CENTRO	2,2%	9,2%	89,5%	10,5%	88,6%	17,1%	82,9%
ZTS 2 - FUENSANTA	7,1%	16,2%	95,3%	4,7%	76,7%	27,6%	72,4%
ZTS 3 - SECTOR SUR	6,0%	13,6%	90,7%	9,3%	80,3%	21,2%	78,8%
ZTS 4 - SEBASTIAN CUEVAS	7,7%	9,8%	88,9%	11,1%	82,5%	13,4%	86,6%
ZTS 5 - LEVANTE	2,5%	16,8%	91,9%	8,1%	80,7%	26,8%	73,2%
ZTS 6 - NORTE	2,7%	12,6%	84,8%	15,2%	84,7%	19,4%	80,6%
ZTS 7 - MORERAS	3,9%	10,6%	87,4%	12,6%	85,6%	19,1%	80,9%
ZTS 8 - VALLEHERMOSO	4,5%	10,6%	87,7%	12,3%	84,9%	20,5%	79,5%
MUNICIPIO DE CORDOBA	4,4%	12,3%	89,9%	10,1%	83,2%	20,1%	79,9%
CORDOBA PROVINCIA	33,6%	13,4%	92,0%	8,0%	53,0%	21,7%	78,3%
ANDALUCIA	21,7%	13,2%	90,8%	9,2%	65,1%	22,8%	77,2%
ESPAÑA	8,3%	22,0%	93,5%	6,5%	69,7%	22,8%	77,2%

BARRIO	SECTOR PRIMARIO MUJERES	SECTOR SECUNDARIO MUJERES	PORCENTAJE DE SECTOR SECUNDARIO DE INDUSTRIA MUJERES	PORCENTAJE DE SECTOR SECUNDARIO DE CONSTRUCCION MUJERES	SECTOR TERCIARIO MUJERES	PORCENTAJE DE SECTOR TERCIARIO DE COMERCIO MUJERES	PORCENTAJE DE SECTOR TERCIARIO DE OTROS SERVICIOS MUJERES
FATIMA	2,5%	18,0%	93,7%	6,3%	79,4%	26,7%	73,3%
LEVANTE	2,7%	17,2%	91,5%	8,5%	80,1%	25,9%	74,1%
VIÑUELA - RESCATADO	2,2%	14,8%	90,4%	9,6%	83,0%	28,5%	71,5%
ZONA URBANA	2,5%	16,7%	91,9%	8,1%	80,8%	26,9%	73,1%
NUESTRA SEÑORA DE LINARES (ES)	6,1%	24,2%	100,0%	,0%	69,7%	4,3%	95,7%

Fuente: INE. CERCA+100. Censo de Población de 1.991. Elaboración propia.



Gráfico 21: Distribución de la población por sectores productivos y por sexo en la ZTS y en los barrios en 1.991 (I).

ZTS 5 – Levante

Hombres

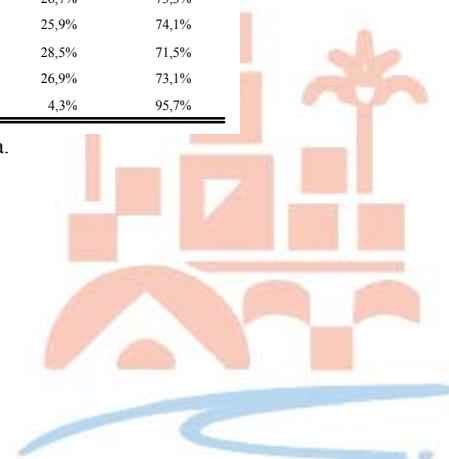
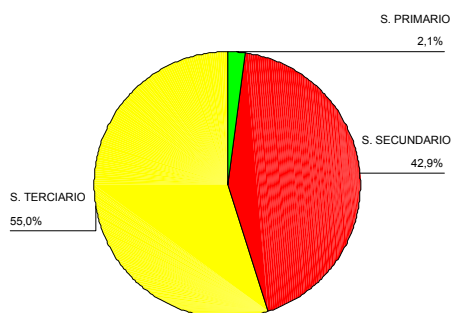

Mujeres

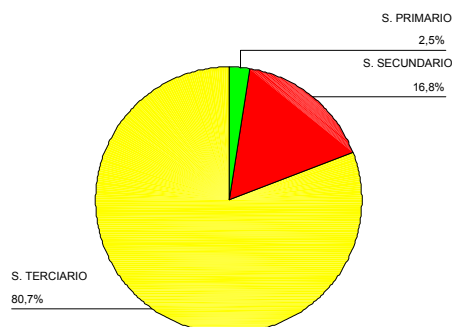

Fátima

Hombres

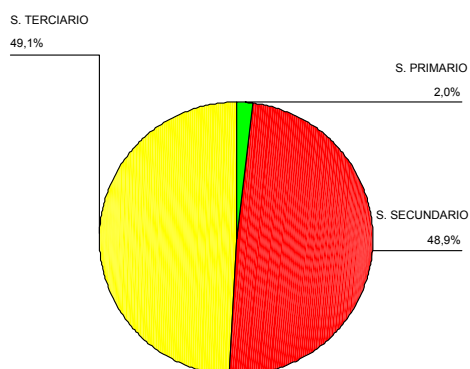

Mujeres

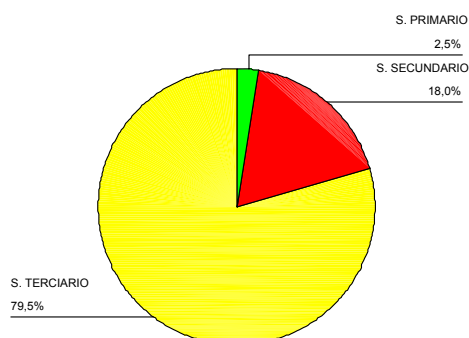

Levante

Hombres

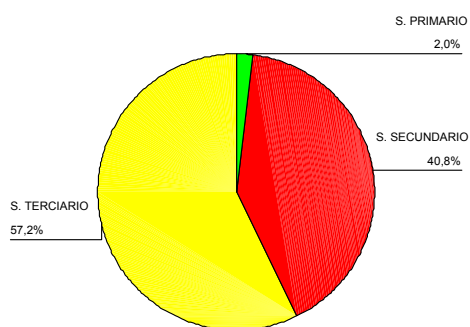

Mujeres

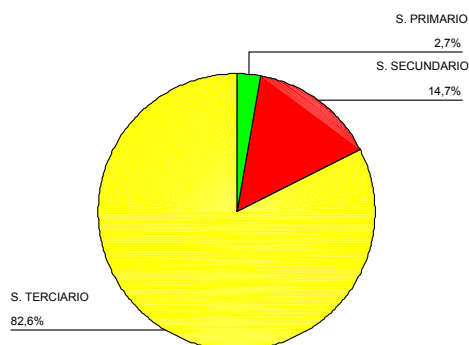

Fuente: INE. CERCA+100. Censo de Población de 1.991. Elaboración propia.



Gráfico 22: Distribución de la población por sectores productivos y por sexo en la ZTS y en los barrios en 1.991 (II).

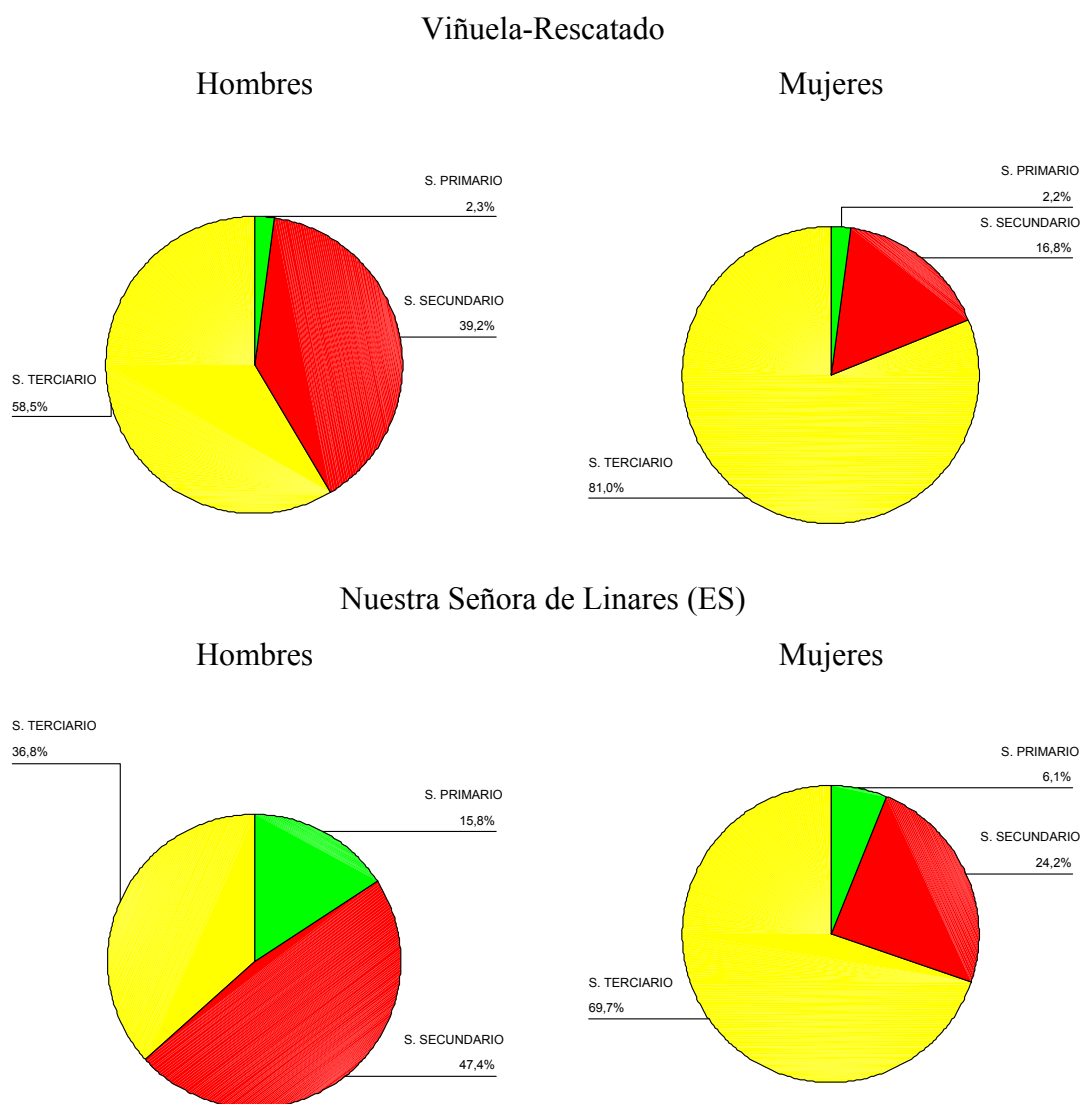

Fuente: INE. CERCA+100. Censo de Población de 1.991. Elaboración propia.

4.1.3. Distribución de la población por categorías profesionales

La Tabla 13 muestra la distribución de la población por categorías profesionales de forma global en las ZTS's y en los barrios y en la entidad singular obtenido del censo de población de 1.991. Aunque el dato sea poco reciente es interesante conocer a qué estructura profesional hay que hacer frente, para abordar mejor las actuaciones de formación de los parados.

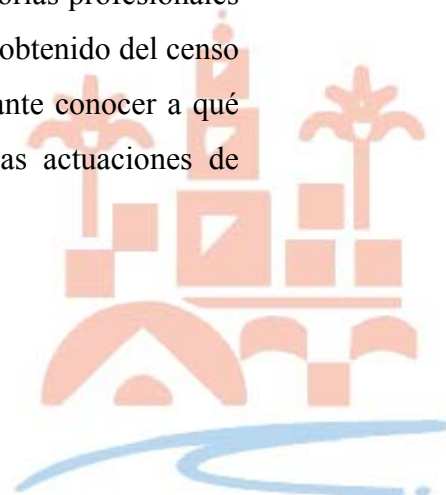

Los datos muestran que esta ZTS tiene una distribución muy similar a la media de la ciudad. Sobre estos datos destaca:

- Menos de 1/3 de la población de la zona tiene problemas de precariedad laboral por ser asalariados eventuales.
- El número de empresarios sin personal, generalmente autónomos, está por encima de la media de la ciudad. En el ámbito de los barrios ocurre algo parecido: es llamativo el alto porcentaje de empresarios sin personal del Barrio de Viñuela-Rescatado, en comparación con el resto, y otra vez hay que indicar la dicotomía existente entre Fátima y Nuestra Señora de Linares con el resto de la ZTS. Así, destaca el porcentaje de cooperativistas existente en el barrio y el porcentaje de ayuda familiar de la entidad singular y, en general, en ambas áreas geográficas, el número de empresarios en sus distintas tipologías es menor, en especial en la zona periurbana.

Tabla 13: Distribución de la población por categorías profesionales en 1.991.

UNIDAD GEOGRAFICA	EMPRESARIOS CON PERSONAL	EMPRESARIOS SIN PERSONAL	COOPERATIVISTAS	AYUDA FAMILIAR	ASALARIADOS FIJOS	ASALARIADOS EVENTUALES	OTRA SITUACION
ZTS 1 - CENTRO	8,2%	9,8%	,8%	1,3%	54,9%	22,6%	2,4%
ZTS 2 - FUENSANTA	2,6%	7,7%	,8%	,8%	44,3%	42,7%	1,1%
ZTS 3 - SECTOR SUR	2,0%	6,6%	1,2%	,8%	42,3%	45,3%	1,8%
ZTS 4 - SEBASTIAN CUEVAS	4,4%	7,4%	,6%	,4%	56,3%	29,4%	1,4%
ZTS 5 - LEVANTE	3,6%	8,4%	1,1%	,8%	52,7%	31,5%	1,8%
ZTS 6 - NORTE	7,2%	8,6%	,7%	,9%	54,0%	26,8%	1,8%
ZTS 7 - MORERAS	2,0%	7,2%	,5%	,6%	44,7%	44,1%	1,0%
ZTS 8 - VALLEHERMOSO	2,4%	5,8%	,6%	,7%	44,1%	45,0%	1,4%
MUNICIPIO DE CORDOBA	4,5%	8,0%	,8%	,8%	50,8%	33,3%	1,7%
CORDOBA PROVINCIA	4,2%	9,2%	1,1%	,9%	32,7%	50,9%	1,0%
ANDALUCIA	4,1%	9,3%	,9%	1,1%	34,8%	48,5%	1,3%
ESPAÑA	4,7%	12,2%	1,0%	1,3%	47,9%	31,2%	1,9%

BARRIO	EMPRESARIOS CON PERSONAL	EMPRESARIOS SIN PERSONAL	COOPERATIVISTAS	AYUDA FAMILIAR	ASALARIADOS FIJOS	ASALARIADOS EVENTUALES	OTRA SITUACION
FATIMA	3,3%	7,3%	1,5%	,7%	52,1%	33,4%	1,7%
LEVANTE	3,9%	8,2%	1,0%	,7%	55,0%	29,1%	2,1%
VIÑUELA - RESCATADO	3,6%	10,0%	,9%	,9%	50,0%	33,1%	1,5%
ZONA URBANA	3,6%	8,5%	1,1%	,8%	52,7%	31,5%	1,8%
NUESTRA SEÑORA DE LINARES (ES)	2,2%	3,3%	,0%	13,3%	51,1%	30,0%	,0%

Fuente: INE. CERCA+100. Censo de Población de 1.991. Elaboración propia.

En la Tabla 14 se recogen los mismos datos anteriores pero desglosados por sexo. La distribución por categorías profesionales de los hombres indica una estructura en la ZTS, otra vez, parecida a la comentada para el conjunto de la población, aunque con valores ligeramente superiores en todas las categorías, excepto en ayuda familiar y en asalariados eventuales. Este último dato resulta lógico si se tiene en cuenta que la primera categoría está más relacionada con las mujeres. En la segunda categoría ese descenso se debe a que la precariedad generalmente es menor en los hombres. En el conjunto de los barrios se observa que el desglose por sexo no enmascara la dicotomía existente en esta ZTS, sino que la reafirma pues las diferencias existentes persisten. En lo que se refiere a las mujeres, los datos muestran que la precariedad en el trabajo en esta ZTS se encuentra en un nivel ligeramente superior a la media del conjunto del municipio. También es llamativo el número de mujeres empresarias sin personal, el segundo más alto de la ciudad después de la ZTS de Norte; posiblemente la mayor parte de ellas tienen su propio comercio. Si se observa este dato para los barrios, esta hipótesis parece válida pues es mayor el porcentaje en el barrio con mayor implantación comercial y nula en la zona periurbana donde esta actividad era baja. En general, se observa que la distribución por categorías profesionales desglosada por sexo en los barrios y en la entidad singular sigue un comportamiento parecido al comentado para el conjunto de la ZTS, de tal manera que el comentario sobre la dicotomía existente en los barrios realizado para los hombres, es extrapolable a las mujeres, aunque con alguna peculiaridad. Así, en Nuestra Señora de Linares el 36,4% de la población femenina se dedica a ayuda familiar, es decir, a cooperar en la actividad profesional de otro miembro

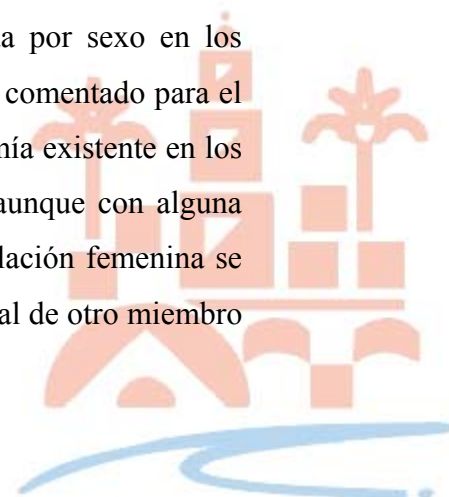

de la familia y el nivel de empresarias que generan empleo es superior a la media. Por tanto la zona periurbana de la ZTS plantea una situación diferente, que hay que tener en cuenta a la hora de proyectar actuaciones sociales en la misma.



Tabla 14: Distribución de la población por categorías profesionales y por sexo en 1.991.

UNIDAD GEOGRAFICA	EMPRESARIOS CON PERSONAL HOMBRES	EMPRESARIOS SIN PERSONAL HOMBRES	COOPERATIVISTA HOMBRES	AYUDA FAMILIAR HOMBRES	ASALARIADOS FIJOS HOMBRES	ASALARIADOS EVENTUALES HOMBRES	OTRA SITUACION HOMBRES
ZTS 1 - CENTRO	10,3%	11,6%	,9%	1,0%	54,5%	20,1%	1,6%
ZTS 2 - FUENSANTA	3,2%	8,2%	1,1%	,7%	47,6%	38,4%	,9%
ZTS 3 - SECTOR SUR	2,4%	7,1%	1,4%	,6%	44,7%	42,3%	1,5%
ZTS 4 - SEBASTIAN CUEVAS	5,3%	8,6%	,8%	,4%	57,3%	26,5%	1,1%
ZTS 5 - LEVANTE	4,2%	9,0%	1,3%	,5%	56,2%	27,4%	1,4%
ZTS 6 - NORTE	8,6%	9,3%	,9%	,7%	55,8%	23,6%	1,1%
ZTS 7 - MORERAS	2,2%	7,7%	,5%	,4%	45,9%	42,5%	,7%
ZTS 8 - VALLEHERMOSO	2,5%	6,3%	,7%	,4%	45,3%	43,8%	1,0%
MUNICIPIO DE CORDOBA	5,3%	8,9%	1,0%	,6%	52,4%	30,6%	1,2%
CORDOBA PROVINCIA	5,3%	10,3%	1,2%	,7%	35,3%	46,5%	,7%
ANDALUCIA	5,0%	10,1%	1,0%	,8%	36,2%	45,8%	1,0%
ESPAÑA	5,7%	13,1%	1,0%	,9%	49,2%	28,7%	1,3%

BARRIO	EMPRESARIOS CON PERSONAL HOMBRES	EMPRESARIOS SIN PERSONAL HOMBRES	COOPERATIVISTA HOMBRES	AYUDA FAMILIAR HOMBRES	ASALARIADOS FIJOS HOMBRES	ASALARIADOS EVENTUALES HOMBRES	OTRA SITUACION HOMBRES
FATIMA	3,7%	7,6%	1,8%	,3%	55,8%	29,5%	1,3%
LEVANTE	4,5%	8,9%	1,2%	,4%	58,5%	24,9%	1,6%
VIÑUELA - RESCATADO	4,4%	10,7%	1,1%	,7%	53,3%	28,7%	1,1%
ZONA URBANA	4,2%	9,0%	1,3%	,5%	56,2%	27,4%	1,4%
NUESTRA SEÑORA DE LINARES (ES)	1,8%	5,3%	,0%	,0%	61,4%	31,6%	,0%

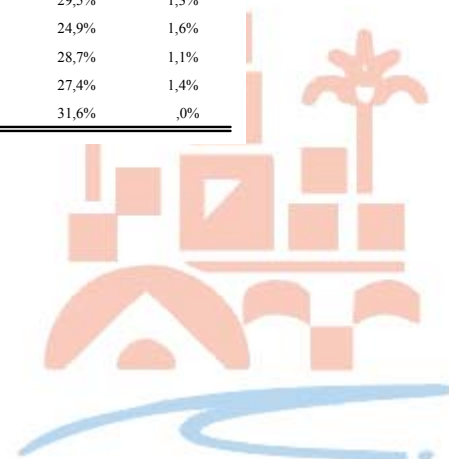

UNIDAD GEOGRAFICA	EMPRESARIOS CON PERSONAL MUJERES	EMPRESARIOS SIN PERSONAL MUJERES	COOPERATIVISTAS MUJERES	AYUDA FAMILIAR MUJERES	ASALARIADOS FIJOS MUJERES	ASALARIADOS EVENTUALES MUJERES	OTRA SITUACION MUJERES
ZTS 1 - CENTRO	4,8%	6,8%	,6%	2,0%	55,5%	26,6%	3,7%
ZTS 2 - FUENSANTA	1,2%	6,5%	,2%	1,1%	36,3%	53,1%	1,6%
ZTS 3 - SECTOR SUR	1,2%	5,3%	,8%	1,2%	36,5%	52,6%	2,5%
ZTS 4 - SEBASTIAN CUEVAS	2,8%	5,5%	,3%	,5%	54,4%	34,6%	1,8%
ZTS 5 - LEVANTE	2,1%	7,0%	,5%	1,7%	44,0%	41,8%	2,9%
ZTS 6 - NORTE	4,4%	7,3%	,5%	1,2%	50,2%	33,4%	3,1%
ZTS 7 - MORERAS	1,4%	5,7%	,3%	1,2%	41,4%	48,3%	1,7%
ZTS 8 - VALLEHERMOSO	1,9%	4,6%	,3%	1,5%	40,8%	48,3%	2,5%
MUNICIPIO DE CORDOBA	2,8%	6,3%	,5%	1,3%	47,4%	39,2%	2,6%
CORDOBA PROVINCIA	2,0%	7,0%	1,0%	1,3%	27,5%	59,8%	1,5%
ANDALUCIA	2,1%	7,4%	,7%	1,7%	31,4%	54,6%	2,1%
ESPAÑA	2,7%	10,2%	,8%	2,0%	45,1%	36,2%	3,0%

BARRIO	EMPRESARIOS CON PERSONAL MUJERES	EMPRESARIOS SIN PERSONAL MUJERES	COOPERATIVISTAS MUJERES	AYUDA FAMILIAR MUJERES	ASALARIADOS FIJOS MUJERES	ASALARIADOS EVENTUALES MUJERES	OTRA SITUACION MUJERES
FATIMA	2,0%	6,6%	,6%	1,8%	41,4%	44,8%	2,8%
LEVANTE	2,3%	6,4%	,6%	1,4%	46,7%	39,2%	3,4%
VIÑUELA - RESCATADO	1,9%	8,4%	,4%	1,4%	42,4%	43,2%	2,4%
ZONA URBANA	2,1%	7,0%	,5%	1,5%	44,0%	41,9%	2,9%
NUESTRA SEÑORA DE LINARES (ES)	3,0%	,0%	,0%	36,4%	33,3%	27,3%	,0%

Fuente: INE. CERCA+100. Censo de Población de 1.991. Elaboración propia.

4.1.4. Distribución de la población por rentas familiares



En la Tabla 15 se estima la distribución de las rentas familiares mediante la encuesta realizada en 1.999. Se observa que el 70% de la población de esta ZTS tiene unos ingresos medios y que el 30% restante se reparte entre familias menos y más favorecidas en cuanto a renta. Así, el porcentaje de familias encuestadas que han declarado unos ingresos familiares inferiores a 100.000 ptas. mensuales es ligeramente inferior a la media de la ciudad, mientras que el porcentaje de familias con ingresos superiores a 300.000 ptas. está más claramente por debajo de la media del municipio.

Tabla 15: Distribución de la población por ingresos familiares mensuales en 1.999.

		Ingresos familiares mensuales				Total
		NS/NC	Menos de 100.000 ptas	Entre 100.000 y 300.000 ptas	Más de 300.000 ptas	
ZTS	Centro	1,2%	12,7%	55,4%	30,7%	100,0%
	Fuensanta	1,7%	17,2%	73,3%	7,8%	100,0%
	Sur		30,8%	61,5%	7,7%	100,0%
	Sebastián Cuevas	2,5%	12,5%	65,6%	19,4%	100,0%
	Levante	1,7%	15,5%	70,7%	12,2%	100,0%
	Norte	,9%	10,0%	51,8%	37,3%	100,0%
	Moreras		21,2%	65,9%	12,9%	100,0%
	Vallehermoso	2,9%	14,3%	65,7%	17,1%	100,0%
	Córdoba	1,3%	16,4%	63,7%	18,6%	100,0%

		Ingresos familiares mensuales			
		NS/NC	Menos de 100.000 ptas	Entre 100.000 y 300.000 ptas	Más de 300.000 ptas
Barrio	Viñuela-Rescatado	4,0%	14,0%	64,0%	18,0%
	Levante		19,4%	75,0%	5,6%
	Fátima	1,8%	12,3%	70,2%	15,8%

Fuente: Encuesta sobre la percepción de la realidad a los ciudadanos cordobeses. Elaboración propia.



El muestreo de la encuesta está diseñado para ofrecer estimaciones más precisas en el ámbito de la ZTS. Se ofrecen además las estimaciones correspondientes a los barrios, aunque su precisión será inferior; no se ofrece la estimación correspondiente a Nuestra Señora de Linares debido a lo reducido de su muestra.

A la vista de los datos está claro la existencia de familias en situación de precariedad económica en todos los barrios, siendo más significativo en el Barrio de Levante que está levemente por encima de la media de la ciudad, al contrario que el resto de los barrios, que están ligeramente por debajo. En cualquier caso, las diferencias no son suficientemente significativas como para establecer conclusiones categóricas al respecto.

La Tabla 16 muestra las relaciones existentes entre nivel de renta y nivel de estudios. De estos datos se observa que existe una relación inversa entre los niveles de renta y de estudios para el conjunto de la ciudad, ya que en el ámbito de ingresos bajos casi nadie tiene estudios universitarios y a medida que los ingresos crecen, el porcentaje de personas que no tiene estudios acabados decrece. Por tanto el nivel de estudios está correlacionado con el nivel de renta familiar. Esta tendencia se observa también en esta ZTS pero no tan claramente como en el resto de la ciudad.

Por tanto, parece necesario incidir en la formación de las familias con menores niveles de ingresos como condición necesaria si se quiere mejorar su nivel de ingresos.



Tabla 16: Distribución en los niveles de renta por nivel de estudios en 1.999.



			Nivel de estudios				Total	
			NS/NC	Sin estudios acabados	Con estudios acabados no universitarios	Estudios universitarios		
Ingresos familiares mensuales	NS/NC	ZTS	Centro		50,0%	50,0%	100,0%	
			Fuensanta		50,0%	50,0%	100,0%	
			Sebastián Cuevas		50,0%	50,0%	100,0%	
			Levante		33,3%	66,7%	100,0%	
			Norte		100,0%		100,0%	
			Vallehermoso			100,0%	100,0%	
	Córdoba				46,2%	53,8%	100,0%	
	Menos de 100.000 ptas	ZTS	Centro		52,4%	47,6%	100,0%	
			Fuensanta	5,0%	35,0%	55,0%	5,0%	100,0%
			Sur		41,7%	58,3%		100,0%
			Sebastián Cuevas		45,0%	50,0%	5,0%	100,0%
			Levante		42,9%	50,0%	7,1%	100,0%
			Norte		45,5%	54,5%		100,0%
			Moreiras		38,9%	61,1%		100,0%
			Vallehermoso		100,0%			100,0%
	Córdoba			,6%	44,7%	52,2%	2,5%	100,0%
	Entre 100.000 y 300.000 ptas	ZTS	Centro		10,9%	68,5%	20,7%	100,0%
			Fuensanta		14,1%	72,9%	12,9%	100,0%
			Sur		19,4%	68,1%	12,5%	100,0%
			Sebastián Cuevas		13,3%	62,9%	23,8%	100,0%
			Levante	,8%	7,0%	80,5%	11,7%	100,0%
			Norte	1,8%	3,5%	77,2%	17,5%	100,0%
			Moreiras		16,1%	67,9%	16,1%	100,0%
			Vallehermoso		13,0%	82,6%	4,3%	100,0%
	Córdoba			,3%	11,8%	71,8%	16,0%	100,0%
	Más de 300.000 ptas	ZTS	Centro			43,1%	56,9%	100,0%
			Fuensanta		22,2%	55,6%	22,2%	100,0%
			Sur			55,6%	44,4%	100,0%
			Sebastián Cuevas		3,2%	35,5%	61,3%	100,0%
			Levante		9,1%	54,5%	36,4%	100,0%
Norte					51,2%	48,8%	100,0%	
Moreiras				9,1%	18,2%	72,7%	100,0%	
Vallehermoso					50,0%	50,0%	100,0%	
Córdoba				3,3%	45,0%	51,7%	100,0%	

Fuente: Encuesta sobre la percepción de la realidad a los ciudadanos cordobeses. Elaboración propia.

La Tabla 17 utiliza las mismas variables que la tabla anterior pero ahora se analiza la relación de nivel de estudios y rentas familiares obtenidas. El fin de esta tabla es confirmar la relación inversa existente entre nivel de estudios y rentas familiares obtenidas. El objetivo queda perfectamente conseguido para el conjunto de la ciudad y para la mayoría de la ZTS's. Es llamativo que en esta ZTS en comparación con el resto de la ciudad el hecho de tener estudios universitarios no sea tan determinante para encontrarse en los intervalos de renta media y alta.

Tabla 17: Distribución en los niveles de estudios por niveles de rentas en 1.999.





				Ingresos familiares mensuales				Total
				NS/NC	Menos de 100.000 ptas	Entre 100.000 y 300.000 ptas	Más de 300.000 ptas	
Nivel de estudios	NS/NC	ZTS	Fuensanta		100,0%			100,0%
			Levante			100,0%		100,0%
			Norte			100,0%		100,0%
		Córdoba		33,3%	66,7%		100,0%	
	Sin estudios acabados	ZTS	Centro	4,5%	50,0%	45,5%		100,0%
			Fuensanta	4,5%	31,8%	54,5%	9,1%	100,0%
			Sur		51,7%	48,3%		100,0%
			Sebastián Cuevas	7,7%	34,6%	53,8%	3,8%	100,0%
			Levante	4,2%	50,0%	37,5%	8,3%	100,0%
			Norte	12,5%	62,5%	25,0%		100,0%
			Moreras		41,2%	52,9%	5,9%	100,0%
			Vallehermoso		62,5%	37,5%		100,0%
	Córdoba	3,8%	45,5%	46,8%	3,8%	100,0%		
	Con estudios acabados no universitarios	ZTS	Centro	1,0%	10,4%	65,6%	22,9%	100,0%
			Fuensanta	1,3%	13,9%	78,5%	6,3%	100,0%
			Sur		28,0%	65,3%	6,7%	100,0%
			Sebastián Cuevas	2,2%	11,2%	74,2%	12,4%	100,0%
			Levante	1,5%	10,7%	78,6%	9,2%	100,0%
			Norte		8,5%	62,0%	29,6%	100,0%
			Moreras		21,6%	74,5%	3,9%	100,0%
			Vallehermoso	4,3%		82,6%	13,0%	100,0%
	Córdoba	1,1%	13,5%	72,2%	13,2%	100,0%		
	Estudios universitarios	ZTS	Centro			39,6%	60,4%	100,0%
			Fuensanta		7,1%	78,6%	14,3%	100,0%
			Sur			69,2%	30,8%	100,0%
			Sebastián Cuevas		2,2%	55,6%	42,2%	100,0%
			Levante		8,0%	60,0%	32,0%	100,0%
Norte					33,3%	66,7%	100,0%	
Moreras					52,9%	47,1%	100,0%	
Vallehermoso					25,0%	75,0%	100,0%	
Córdoba		2,0%	50,5%	47,4%	100,0%			

Fuente: Encuesta sobre la percepción de la realidad a los ciudadanos cordobeses. Elaboración propia.

4.2. Situación laboral de la población

Al analizar la evolución de la situación laboral de la población entre 1.991 y 1.999 hay que tener en cuenta el problema de que los últimos datos oficiales disponibles en el ámbito municipal sobre el mercado de trabajo se obtienen del Censo de Población de 1.991. Dado que esta fecha es el punto de partida de este estudio y que en 8 años puede haber cambiado la estructura sociolaboral de la ZTS, se ha preguntado en la encuesta realizada sobre percepción de la realidad a los ciudadanos cordobeses, sobre su situación laboral. Por tanto, es posible actualizar los datos y comentar si las tendencias que se observan en 1.991 persisten o no, aunque no con el mismo grado de profundidad.

4.2.1. La distribución de la población en relación con la situación laboral.

Tal y como se observa en la Tabla 18, en 1.991 esta ZTS tiene una distribución parecida a la que existe en el conjunto de la ciudad, aunque con alguna matización.

Tabla 18: Distribución de la población en relación con la situación laboral en 1.991.

UNIDAD GEOGRAFICA	OCUPADOS	PARADOS EN BUSCA DE SU PRIMER EMPLEO	PARADOS CON TRABAJO ANTERIOR	PENSIONISTAS	ESTUDIANTES	AMAS DE CASA	OTROS INACTIVOS
ZTS 1 - CENTRO	38,8%	4,5%	5,7%	16,7%	13,7%	19,0%	1,7%
ZTS 2 - FUENSANTA	34,4%	6,9%	10,3%	16,4%	7,2%	23,0%	1,9%
ZTS 3 - SECTOR SUR	31,2%	6,3%	10,6%	18,7%	6,9%	24,3%	2,1%
ZTS 4 - SEBASTIAN CUEVAS	40,3%	4,4%	6,2%	16,5%	13,4%	17,2%	1,5%
ZTS 5 - LEVANTE	37,5%	5,1%	8,7%	13,1%	9,2%	24,8%	1,6%
ZTS 6 - NORTE	38,6%	4,7%	7,0%	13,1%	13,8%	21,3%	1,6%
ZTS 7 - MORERAS	29,7%	7,0%	9,4%	20,0%	7,6%	24,4%	1,9%
ZTS 8 - VALLEHERMOSO	35,7%	6,8%	12,6%	12,0%	5,5%	25,8%	1,7%
MUNICIPIO DE CORDOBA	36,2%	5,4%	8,2%	16,0%	10,3%	22,2%	1,7%
CORDOBA PROVINCIA	36,5%	3,9%	10,0%	19,7%	7,5%	20,6%	1,7%
ANDALUCIA	35,4%	4,3%	9,8%	17,7%	8,4%	22,5%	1,9%
ESPAÑA	40,7%	2,9%	6,6%	18,4%	8,5%	21,0%	1,9%

Fuente: INE. CERCA+100. Censo de Población de 1.991. Elaboración propia.

Así sobre los datos expuestos destacan:

- El bajo porcentaje de población pensionista, uno de los más bajos de la ciudad.



- El alto porcentaje de población que son amas de casa, uno de los más altos de la ciudad.

La Tabla 19 muestra la estimación de la distribución de la población obtenida de la encuesta realizada en el IV trimestre de 1.999. Antes de realizar el análisis de la información se debe indicar que en esta distribución se ha agrupado la tipología de situaciones laborales por motivos metodológicos de la encuesta realizada. Esto sólo ha supuesto agregar, en la tipología de inactivos por otras causas, todas las tipologías de inactivos excepto la de pensionistas y, en el caso de los parados, agrupar la distinción que se hacía entre parados con y sin empleo anterior. Los datos obtenidos indican que en comparación con el conjunto del municipio esta ZTS es diferente. Hay que llamar la atención sobre:

- El bajo porcentaje de población pensionista, el segundo más bajo de la ciudad después de la ZTS de Moreras.
- El alto porcentaje de población inactiva por otras causas (que incluye las amas de casa), el más alto de la ciudad compartido con la ZTS de Valle Hermoso.
- El bajo porcentaje de población ocupada, el segundo más bajo de la ciudad después de la ZTS de Sur.

Tabla 19: Distribución de la población en relación con la situación laboral en 1.999.

		Situación laboral				Total
		Jubilado-Pensionista	Inactivo por otras causas	En búsqueda de empleo	Ocupado	
ZTS	Centro	24,1%	31,3%	3,6%	41,0%	100,0%
	Fuensanta	22,4%	23,3%	18,1%	36,2%	100,0%
	Sur	20,5%	33,3%	12,8%	33,3%	100,0%
	Sebastián Cuevas	23,8%	20,6%	15,6%	40,0%	100,0%
	Levante	16,6%	34,3%	15,5%	33,7%	100,0%
	Norte	20,0%	32,7%	6,4%	40,9%	100,0%
	Moreras	15,3%	31,8%	8,2%	44,7%	100,0%
	Vallehermoso	5,7%	34,3%	8,6%	51,4%	100,0%
Córdoba		20,1%	29,7%	11,5%	38,7%	100,0%

Fuente: Encuesta sobre la percepción de la realidad a los ciudadanos cordobeses. Elaboración propia.

La evolución de la distribución de la población en relación con la situación laboral en la ciudad de Córdoba ha seguido la misma tendencia que en el conjunto de Andalucía y de España. Aumenta el porcentaje de población pensionista y ocupada mientras que disminuye la población inactiva por otras causas y los parados. En esta ZTS la evolución no ha sido la esperada y se ha detectado lo siguiente:

- El aumento de población pensionistas ha sido menor que en el conjunto de la ciudad.
- La disminución del peso de inactivos por otras causas ha sido menor que en el conjunto del municipio.
- El porcentaje de ocupados sobre la población de la ZTS ha descendido.
- El porcentaje de población parada ha aumentado.

La cuestión llamativa es la evolución de la población ocupada y la población parada. Ambas están relacionadas normalmente en sentido inverso, es decir, si aumenta una de ellas la otra disminuirá. La evolución observada indica esta relación, pues la disminución de la población ocupada ha venido acompañado de un aumento de la población parada. El aumento del desempleo en un período de bonanza económica es indicativo de un problema de paro estructural. A la vista de los datos la explicación de este hecho puede encontrarse en la evolución de la distribución por grupos edad. En estos últimos años ha aumentado el peso de la población joven y adulta⁷, en especial la primera, que es la que suele tener más problemas para encontrar trabajo y por tanto, indica que en esta ZTS el problema del paro juvenil es importante. En España, Andalucía y Córdoba las tasas de paro que afectan a jóvenes y mujeres alcanzan unos niveles excesivamente altos, que indican que este problema no es coyuntural.

4.2.2. Tasa de Actividad y Tasa de Paro

En la Tabla 20 se recogen la Tasa de Actividad y de Paro en 1.991 y la distribución de la población parada sin empleo anterior y con empleo anterior. Del

⁷ Para profundizar sobre este aspecto véase el apartado de Características Demográficas de la ZTS del presente trabajo.

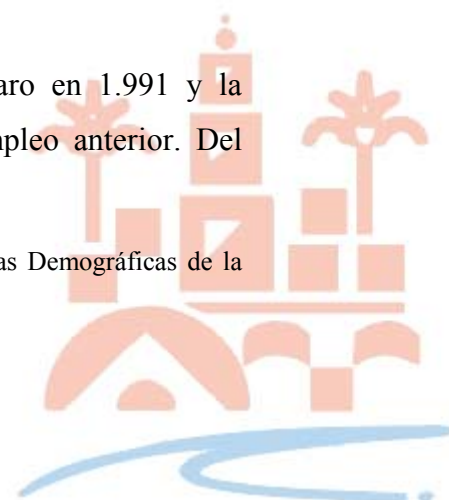

análisis de estas tasas es de destacar de nuevo que esta ZTS no sigue la tendencia del conjunto del municipio.

De estos datos hay que llamar la atención sobre lo siguiente:

- La Tasa de Actividad está por encima de la media del municipio.
- La Tasa de Paro es parecida a la del municipio.
- El porcentaje de parados con empleo anterior es superior a la media del municipio.

Tabla 20: Tasa de Actividad y Tasa de Paro en 1.991.

UNIDAD GEOGRAFICA	TASA DE ACTIVIDAD	TASA DE PARO	PORCENTAJE DE PARADOS SIN EMPLEO ANTERIOR	PORCENTAJE DE PARADOS CON EMPLEO ANTERIOR
ZTS 1 - CENTRO	49,0%	20,8%	44,3%	55,7%
ZTS 2 - FUENSANTA	51,5%	33,3%	40,2%	59,8%
ZTS 3 - SECTOR SUR	48,1%	35,2%	37,2%	62,8%
ZTS 4 - SEBASTIAN CUEVAS	51,0%	20,8%	41,2%	58,8%
ZTS 5 - LEVANTE	51,3%	26,9%	37,2%	62,8%
ZTS 6 - NORTE	50,3%	23,2%	40,1%	59,9%
ZTS 7 - MORERAS	46,1%	35,7%	42,6%	57,4%
ZTS 8 - VALLEHERMOSO	55,1%	35,2%	35,0%	65,0%
MUNICIPIO DE CORDOBA	49,8%	27,3%	39,7%	60,3%
CORDOBA PROVINCIA	50,5%	27,7%	28,2%	71,8%
ANDALUCIA	49,5%	28,5%	30,4%	69,6%
ESPAÑA	50,2%	18,9%	30,3%	69,7%

Fuente: INE. CERCA+100. Censo de Población de 1.991. Elaboración propia.

La Tabla 21 muestra una estimación de la Tasa de Actividad y de Paro en 1.999 obtenidas de la encuesta. Indicar que en dicha tabla el concepto de “Activos” se refiere a la Tasa de Actividad y el concepto de “En búsqueda de empleo” se refiere a la Tasa de Paro. Para analizar el mercado de trabajo de un área geográfica concreta es necesario la comparación de la misma con otras áreas de referencia. En el caso del municipio de Córdoba estas áreas de referencia son: Córdoba provincia, Andalucía y España. Por tanto, se ha facilitado en esta tabla los datos de la EPA a Diciembre de 1.998 para estas



unidades geográficas. En lo que se refiere a las ZTS's, el área de referencia es el municipio. Los datos obtenidos indican que en esta ZTS la Tasa de Actividad y de Paro tienen unos valores diferentes al conjunto del municipio.

Hay que destacar lo siguiente:

- La Tasa de Actividad es superior a la media municipal.
- La Tasa de Paro es superior a la media municipal, siendo el segundo valor más alto después de la ZTS de Fuensanta.

Tabla 21: Tasa de Actividad y Tasa de Paro en 1.999.

		Relación con la actividad		Total
		Inactivos	Activos	
ZTS	Centro	55,4%	44,6%	100,0%
	Fuensanta	45,7%	54,3%	100,0%
	Sur	53,8%	46,2%	100,0%
	Sebastián Cuevas	44,4%	55,6%	100,0%
	Levante	50,8%	49,2%	100,0%
	Norte	52,7%	47,3%	100,0%
	Moreras	47,1%	52,9%	100,0%
	Vallehermoso	40,0%	60,0%	100,0%
Córdoba		49,8%	50,2%	100,0%

Tasa de Actividad según INE, EPA (1.998):

Córdoba provincia	47,7%
Andalucía	48,7%
España	50,0%



		Activos		Total
		En búsqueda de empleo	Ocupados	
ZTS	Centro	8,1%	91,9%	100,0%
	Fuensanta	33,3%	66,7%	100,0%
	Sur	27,8%	72,2%	100,0%
	Sebastián Cuevas	28,1%	71,9%	100,0%
	Levante	31,5%	68,5%	100,0%
	Norte	13,5%	86,5%	100,0%
	Moreras	15,6%	84,4%	100,0%
	Vallehermoso	14,3%	85,7%	100,0%
Córdoba		23,0%	77,0%	100,0%

Tasa de Paro según INE, EPA (1.998):

Córdoba provincia	31,7%
Andalucía	29,5%
España	18,8%

Fuente: Encuesta sobre la percepción de la realidad a los ciudadanos cordobeses. INE, EPA. Elaboración propia

La evolución de la Tasa de Actividad y de Paro en el periodo de referencia ha estado influida por el ciclo económico. Generalmente, la Tasa de Actividad aumenta y la Tasa de Paro disminuye cuando el ciclo económico se encuentra en su fase expansiva y al contrario sucede cuando se encuentra en su fase de crisis. Aunque, como indica Amando de Miguel⁸, las variaciones de la Tasa de Actividad en esta última fase son de menor intensidad, debido a la existencia de prestaciones sociales que hacen que la población se desanime menos ante estas situaciones negativas. En el ámbito temporal de este estudio se han dado ambas circunstancias. En 1.991 la economía española entraba en crisis, aunque los eventos de 1.992, la Expo de Sevilla y las Olimpiadas de Barcelona, enmascararon la misma. La sociedad se percata de la misma en 1.993 año en que la crisis toca fondo. A partir de 1.994 empieza de nuevo la fase expansiva del ciclo, que hoy aún perdura, aunque a finales de 1.999 empieza a haber síntomas de un posible estancamiento de la economía. A la vista de los datos comentados y de lo expuesto sobre la evolución de la economía, se observa que el mercado de trabajo del municipio de Córdoba ha seguido un comportamiento parecido al andaluz y al español. La Tasa de

⁸ MIGUEL, A. DE 1.992. *La sociedad española, 1.992-93*, Alianza Editorial, Madrid, pág. 549.



Actividad se mantiene en torno al 50% de la población potencialmente activa⁹ y la Tasa de Paro disminuye. En esta ZTS el comportamiento del mercado de trabajo no ha sido el esperado y aparece lo siguiente:

- La Tasa de Actividad ha disminuido ligeramente, pero sigue por encima de la media del municipio.
- La Tasa de Paro ha aumentado y se encuentra ahora por encima de la media del municipio cuando en 1.991 se encontraba por debajo.

En conclusión, la Tasa de Actividad se encuentra estabilizada en torno al 50% de la población, mientras que la Tasa de Paro ha aumentado, posiblemente por el aumento de la población joven en el conjunto de la ZTS.

Para terminar de realizar el análisis sobre estas variables se comenta qué ocurre en los barrios de la ZTS. La Tabla 22 y la Tabla 23 muestran la evolución de estas variables por Barrios en 1.991 (incluye el dato de la entidad singular) y en 1.999 respectivamente. Como se indicó anteriormente, la encuesta está diseñada para el ámbito de la ZTS por lo que desagregar a Barrios implica disminuir el grado de fiabilidad de la misma. Por tanto, hay que tener esto en cuenta a la hora de analizar los datos de la Tabla 23.

Los datos del Censo 91 indican que todos los barrios tienen una Tasa de Actividad y de Paro parecidas a la media del municipio, ligeramente inferiores, excepto el Barrio de Viñuela-Rescatado. En este barrio se observa que la Tasa de Actividad es inferior y la Tasa de Paro es superior, y que el porcentaje de parados sin empleo anterior es mayor que en el resto, circunstancia que se observa generalmente para niveles elevados de desempleo. Los datos obtenidos de las variables analizadas para la entidad singular indican que la zona periurbana tiene un comportamiento parecido al resto de la ZTS, aunque el desempleo es ligeramente inferior. Esta circunstancia, Tasa de Paro mayor en la zona urbana que en la zona periurbana (zona rural del municipio con núcleos de población pequeños), es observada en el conjunto de Andalucía como indica

⁹ Conjunto de población de 16 años o más.



Sánchez Fernández¹⁰. Aún así, es llamativo que en Nuestra Señora de Linares casi la mitad de los desempleados sean parados sin empleo anterior.

Tabla 22: Tasa de Actividad y Tasa de Paro por Barrios en 1.991.

BARRIO	TASA DE ACTIVIDAD	TASA DE PARO	PORCENTAJE DE PARADOS SIN EMPLEO ANTERIOR	PORCENTAJE DE PARADOS CON EMPLEO ANTERIOR
VIÑUELA RESCATADO	47,8%	28,4%	39,8%	60,2%
LEVANTE	51,6%	26,0%	36,3%	63,7%
FATIMA	54,8%	26,8%	35,6%	64,4%
ZONA URBANA	51,3%	26,9%	37,2%	62,8%
NUESTRA SEÑORA DE LINARES (ES)	50,7%	25,5%	46,2%	53,8%

Fuente: INE. CERCA+100. Censo de Población de 1.991. Elaboración propia

La encuesta de 1.999 indica que dentro del análisis de la situación laboral de la ZTS se da una heterogeneidad que el análisis global encubre. Conviven barrios con Tasa de Paro aceptables (Viñuela-Rescatado) con barrios en donde la Tasa de Paro es demasiado alta (Levante y Fátima).

Tabla 23: Tasa de Actividad y Tasa de Paro por Barrios en 1.999.

¹⁰ SÁNCHEZ FERNÁNDEZ, J. (1.994): “Evolución reciente y situación actual del mercado de trabajo en Andalucía ante la nueva reforma”, *Boletín Económico de Andalucía*, nº 18, págs. 38-48.



		Relación con la actividad	
		Inactivos	Activos
Barrio	Viñuela-Rescatado	60,0%	40,0%
	Levante	48,6%	51,4%
	Fátima	47,4%	52,6%

		Relación con la actividad	
		En búsqueda de empleo	Ocupados
Barrio	Viñuela-Rescatado	20,0%	80,0%
	Levante	37,8%	62,2%
	Fátima	33,3%	66,7%

Fuente: Encuesta sobre la percepción de la realidad a los ciudadanos cordobeses. Elaboración propia.

De los datos anteriores se puede concluir que:

- En Viñuela-Rescatado han descendido las Tasa de Actividad y de Paro. El descenso de la primera se explica por el descenso de población del barrio y en el cambio en la distribución por grupos de edad resultante¹¹. El descenso del desempleo se explica en parte por la circunstancia anterior y por la bonanza económica de estos últimos años.
- En Fátima y Levante la situación es distinta a la anterior. La Tasa de Actividad se mantiene bastante estable y supera ligeramente el 50% de la población potencialmente activa en ambos barrios. La evolución de la Tasa de Paro no ha sido la deseable, pues en ambos barrios aumenta e indica la existencia de alguna problemática estructural en el mercado de trabajo.

4.2.3. Situación laboral por sexo.

En la Tabla 24 se recogen las Tasa de Actividad y de Paro en 1.991 y la distribución de la población parada sin empleo anterior y con empleo anterior, pero

¹¹ Para profundizar sobre este aspecto véase el apartado de Características Demográficas de la ZTS del presente trabajo.

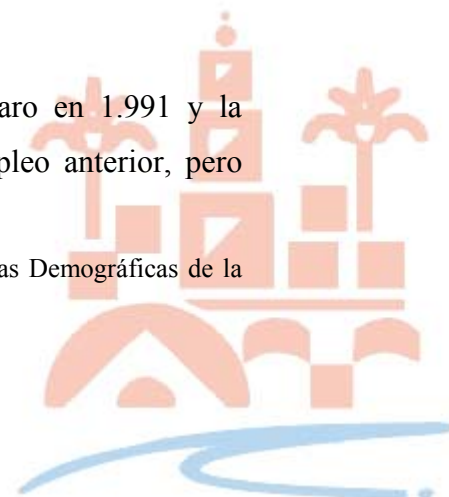

ahora desglosadas por sexo. Del análisis de estas tasas es de destacar, de nuevo, que esta ZTS no sigue la tendencia del conjunto del municipio tampoco en este aspecto.

De estos datos hay que llamar la atención sobre lo siguiente:

- La Tasa de Actividad de los hombres está por encima de la media municipal.
- La Tasa de Paro de los hombres está ligeramente por debajo de la media del municipio.
- La Tasa de Actividad de las mujeres está levemente por debajo de la media del municipio
- La Tasa de Paro de la mujeres está ligeramente por encima de la media municipal.

Tabla 24: Tasa de Actividad y Tasa de Paro por sexo en 1.991.



UNIDAD GEOGRAFICA	TASA DE ACTIVIDAD DE LOS HOMBRES	TASA DE PARO DE LOS HOMBRES	PORCENTAJE DE HOMBRES PARADOS SIN EMPLEO ANTERIOR	PORCENTAJE DE HOMBRES PARADOS CON EMPLEO ANTERIOR	TASA DE ACTIVIDAD DE MUJERES	TASA DE PARO DE MUJERES	PORCENTAJE DE MUJERES PARADAS SIN EMPLEO ANTERIOR	PORCENTAJE DE MUJERES PARADAS CON EMPLEO ANTERIOR
ZTS 1 - CENTRO	65,8%	17,9%	39,5%	60,5%	35,1%	25,4%	49,4%	50,6%
ZTS 2 - FUENSANTA	71,3%	27,7%	34,3%	65,7%	32,8%	44,9%	47,8%	52,2%
ZTS 3 - SECTOR SUR	68,1%	31,0%	29,1%	70,9%	30,0%	43,7%	49,1%	50,9%
ZTS 4 - SEBASTIAN CUEVAS	60,3%	17,6%	37,5%	62,5%	39,9%	27,2%	41,2%	58,8%
ZTS 5 - LEVANTE	73,5%	21,2%	31,1%	68,9%	30,7%	39,5%	44,5%	55,5%
ZTS 6 - NORTE	68,2%	19,0%	33,4%	66,6%	34,0%	31,1%	47,7%	52,3%
ZTS 7 - MORERAS	66,9%	31,7%	33,1%	66,9%	27,2%	44,5%	57,8%	42,2%
ZTS 8 - VALLEHERMOSO	78,2%	30,8%	29,0%	71,0%	32,6%	45,7%	44,3%	55,7%
MUNICIPIO DE CORDOBA	68,9%	23,2%	32,8%	67,2%	32,7%	35,2%	48,2%	51,8%
CORDOBA PROVINCIA	68,4%	21,9%	24,9%	75,1%	33,8%	38,4%	31,7%	68,3%
ANDALUCIA	68,7%	23,5%	24,9%	75,1%	31,3%	38,9%	37,3%	62,7%
ESPAÑA	68,3%	14,9%	25,5%	74,5%	33,3%	26,8%	35,4%	64,6%

Fuente: INE. CERCA+100. Censo de Población de 1.991. Elaboración propia.

La Tabla 25 y la Tabla 26 muestran una estimación de la distribución de la población por sexos en las distintas situaciones laborales y las Tasa de Actividad y de Paro en 1.999 desglosadas por género obtenido de la encuesta. Los datos vuelven a confirmar lo dicho anteriormente sobre esta ZTS, que es diferente en algunos aspectos.

Hay que destacar lo siguiente:

- La participación de las mujeres en la población activa es la mayor de entre las ZTS's.
- Entre los que están ocupados, lógicamente, es mayor la proporción de hombres que de mujeres, mientras que en búsqueda de empleo lo esperado sería lo inverso. En esta ZTS esta tendencia se cumple pero los valores obtenidos indican la existencia de una mayor desigualdad por sexo en esta materia.

Tabla 25: Distribución de la población en las distintas situaciones laborales por sexo en 1.999.



				Sexo		Total
				Hombre	Mujer	
Relación con la actividad	Inactivos	ZTS	Centro	35,9%	64,1%	100,0%
			Fuensanta	35,8%	64,2%	100,0%
			Sur	30,2%	69,8%	100,0%
			Sebastián Cuevas	31,0%	69,0%	100,0%
			Levante	39,1%	60,9%	100,0%
			Norte	36,2%	63,8%	100,0%
			Moreras	27,5%	72,5%	100,0%
			Vallehermoso	28,6%	71,4%	100,0%
	Córdoba			34,2%	65,8%	100,0%
	Activos	ZTS	Centro	59,5%	40,5%	100,0%
			Fuensanta	60,3%	39,7%	100,0%
			Sur	66,7%	33,3%	100,0%
			Sebastián Cuevas	57,3%	42,7%	100,0%
			Levante	59,6%	40,4%	100,0%
			Norte	65,4%	34,6%	100,0%
Moreras			66,7%	33,3%	100,0%	
Vallehermoso			66,7%	33,3%	100,0%	
Córdoba			61,6%	38,4%	100,0%	



				Sexo		Total
				Hombre	Mujer	
Activos	En búsqueda de empleo	ZTS	Centro	50,0%	50,0%	100,0%
			Fuensanta	42,9%	57,1%	100,0%
			Sur	66,7%	33,3%	100,0%
			Sebastián Cuevas	32,0%	68,0%	100,0%
			Levante	32,1%	67,9%	100,0%
			Norte	85,7%	14,3%	100,0%
			Moreras	71,4%	28,6%	100,0%
			Vallehermoso	33,3%	66,7%	100,0%
	Córdoba			45,5%	54,5%	100,0%
	Ocupados	ZTS	Centro	60,3%	39,7%	100,0%
			Fuensanta	69,0%	31,0%	100,0%
			Sur	66,7%	33,3%	100,0%
			Sebastián Cuevas	67,2%	32,8%	100,0%
			Levante	72,1%	27,9%	100,0%
			Norte	62,2%	37,8%	100,0%
Moreras			65,8%	34,2%	100,0%	
Vallehermoso			72,2%	27,8%	100,0%	
Córdoba			66,4%	33,6%	100,0%	

Fuente: Encuesta sobre la percepción de la realidad a los ciudadanos cordobeses. Elaboración propia.



Tabla 26 : Tasa de Actividad y Tasa de Paro por sexo en 1.999.

			Relación con la actividad		Total	
			Inactivos	Activos		
Sexo	Hombre	ZTS	Centro	42,9%	57,1%	100,0%
			Fuensanta	33,3%	66,7%	100,0%
			Sur	34,5%	65,5%	100,0%
			Sebastián Cuevas	30,1%	69,9%	100,0%
			Levante	40,4%	59,6%	100,0%
			Norte	38,2%	61,8%	100,0%
			Moreras	26,8%	73,2%	100,0%
			Vallehermoso	22,2%	77,8%	100,0%
	Córdoba			35,5%	64,5%	100,0%
	Mujer	ZTS	Centro	66,3%	33,7%	100,0%
			Fuensanta	57,6%	42,4%	100,0%
			Sur	71,0%	29,0%	100,0%
			Sebastián Cuevas	56,3%	43,7%	100,0%
			Levante	60,9%	39,1%	100,0%
			Norte	67,3%	32,7%	100,0%
			Moreras	65,9%	34,1%	100,0%
Vallehermoso			58,8%	41,2%	100,0%	
Córdoba			63,0%	37,0%	100,0%	

Tasa de Actividad hombres según INE, EPA (1.998):

Córdoba provincia	62,4%
Andalucía	63,2%
España	63,2%

Tasa de Actividad mujeres según INE, EPA (1.998):

Córdoba provincia	34,2%
Andalucía	35,2%
España	37,8%

			Activos		Total	
			En búsqueda de empleo	Ocupados		
Sexo	Hombre	ZTS	Centro	6,8%	93,2%	100,0%
			Fuensanta	23,7%	76,3%	100,0%
			Sur	27,8%	72,2%	100,0%
			Sebastián Cuevas	15,7%	84,3%	100,0%
			Levante	17,0%	83,0%	100,0%
			Norte	17,6%	82,4%	100,0%
			Moreras	16,7%	83,3%	100,0%
			Vallehermoso	7,1%	92,9%	100,0%
	Córdoba			17,0%	83,0%	100,0%
	Mujer	ZTS	Centro	10,0%	90,0%	100,0%
			Fuensanta	48,0%	52,0%	100,0%
			Sur	27,8%	72,2%	100,0%
			Sebastián Cuevas	44,7%	55,3%	100,0%
			Levante	52,8%	47,2%	100,0%
			Norte	5,6%	94,4%	100,0%
			Moreras	13,3%	86,7%	100,0%
Vallehermoso			28,6%	71,4%	100,0%	
Córdoba			32,6%	67,4%	100,0%	

Tasa de Paro hombres según INE, EPA (1.998):

Córdoba provincia	24,4%
Andalucía	23,4%
España	13,8%

Tasa de Paro mujeres según INE, EPA (1.998):

Córdoba provincia	44,1%
Andalucía	39,6%
España	26,6%

Fuente: Encuesta sobre la percepción de la realidad a los ciudadanos cordobeses. INE, EPA. Elaboración propia

A la vista de los datos comentados y de lo expuesto sobre la evolución de la economía, se observa que el mercado de trabajo del municipio de Córdoba ha seguido un comportamiento parecido al andaluz y al español. Así, la Tasa de Actividad de los hombres disminuye, mientras que la Tasa de Actividad de las mujeres aumenta pero la disminución de la Tasa de Paro de las mujeres es de menor cuantía que la disminución en la Tasa de Paro de los hombres. En esta ZTS los hechos son:

- La Tasa de Actividad de los hombres ha disminuido y se encuentra por debajo de la media del municipio cuando en 1.991 estaba por encima.
- La Tasa de Paro de los hombres ha descendido y se encuentra ahora igualada a la del municipio, pero en 1.991 era inferior a la media.
- La Tasa de Actividad de las mujeres ha aumentado y se encuentra ahora ligeramente por encima de la media del municipio cuando en 1.991 estaba por debajo.
- La Tasa de Paro de las mujeres ha aumentado significativamente y ahora es la más alta de la ciudad cuando en 1.991 estaba por debajo de la media municipal.

El análisis en el ámbito de barrio de estas variables no es viable porque los datos de la encuesta no pueden ser extrapolados hasta este grado de desagregación. La única información disponible es la del Censo de 1.991, que se facilita en la Tabla 27 con carácter meramente informativo y que se comenta a continuación.

Tabla 27: Tasa de Actividad y Tasa de Paro por sexo y por barrios en 1.991.



BARRIO	TASA DE ACTIVIDAD DE LOS HOMBRES	TASA DE PARO DE LOS HOMBRES	PORCENTAJE DE HOMBRES PARADOS SIN EMPLEO ANTERIOR	PORCENTAJE DE HOMBRES PARADOS CON EMPLEO ANTERIOR	TASA DE ACTIVIDAD DE LAS MUJERES	TASA DE PARO DE LAS MUJERES	PORCENTAJE DE MUJERES PARADAS SIN EMPLEO ANTERIOR	PORCENTAJE DE MUJERES PARADAS CON EMPLEO ANTERIOR
VIÑUELA RESCATADO	68,6%	24,2%	33,6%	66,4%	29,3%	37,0%	48,4%	51,6%
LEVANTE	73,0%	19,8%	31,6%	68,4%	31,7%	39,4%	41,3%	58,7%
FATIMA	79,8%	20,3%	27,5%	72,5%	30,8%	43,0%	45,2%	54,8%
ZONA URBANA	73,5%	21,2%	31,1%	68,9%	30,7%	39,6%	44,4%	55,6%
NUESTRA SEÑORA DE LINARES (ES)	68,1%	25,8%	31,3%	68,8%	36,4%	25,0%	70,0%	30,0%

Fuente: INE. CERCA+100. Censo de Población de 1.991. Elaboración propia

- La Tasa de Actividad de los hombres de Viñuela-Rescatado y de Nuestra Señora de Linares fluctúa alrededor de la media del municipio, mientras que los otros barrios tienen una actividad mayor, siendo llamativo el dato del barrio de Fátima.
- La Tasa de Paro de los hombres de todos los barrios excepto de Viñuela-Rescatado se encuentra por debajo de la media municipal. En el caso de la entidad singular el nivel de desempleo es superior a la media del municipio.
- La Tasa de Actividad de las mujeres en todos los barrios se encuentra por debajo de la media siendo el barrio de Levante el de mayor actividad y el barrio de Viñuela-Rescatado el de menor actividad. En el caso de la entidad singular la actividad es superior a la media del municipio.
- La Tasa de Paro de las mujeres está por encima de la media municipal en todos los barrios, siendo llamativo el dato del barrio de Fátima. En el caso de la entidad singular, el nivel de desempleo es inferior a la media del municipio.

4.2.4. Situación laboral por grupos de edad.

Este análisis sólo se refiere al año 1.999 pues la aplicación del INE, CERCA+100, no permite hacer esta consulta en el censo de población de 1.991. La Tabla 28, la Tabla 29 y la Tabla 30 muestran una estimación de la distribución de la población entre las distintas situaciones laborales y la Tasa de Actividad y de Paro en 1.999 por grupos de edad, respectivamente. Los datos analizados provienen de la muestra de la encuesta en la ZTS y son, por tanto, estimaciones. Además, el elevado nivel de desagregación puede provocar que los errores de muestreo sean importantes; hecha esta advertencia, sobre estos datos puede deducirse:



- Esta ZTS tiene una proporción menor de mayores en los inactivos que el resto de la ciudad, que se compensa con el mayor peso del grupo de menores de 25 años y el grupo de 50 a 64 años. Esto puede ser indicativo de que la población juvenil se dedica a estudiar y que los mayores de 50 años, ante la dificultad de encontrar trabajo se desaniman y dejan de buscarlo. Sin embargo, tampoco hay que olvidar el efecto de las prejubilaciones tan de moda en estos últimos años. Esto puede ser la causa de que la Tasa de Actividad de estos dos grupos de edad esté por debajo de la media.
- Esta ZTS tiene problemas de paro juvenil y de paro de carácter estructural en el grupo de edad entre 50 y 64 años. Las proporciones de estos grupos de edad que buscan empleo son superiores a la media de la ciudad. La Tasa de Paro Juvenil es una de la más altas de la ciudad, sólo superada por la ZTS de Sebastián Cuevas, y la Tasa de Paro del grupo de edad de 50 a 65 años es la más alta de la ciudad.

Tabla 28: Distribución de la población en las distintas situaciones laborales por grupos de edad en 1.999.



			Grupos de edad					Total	
			15-24	25-34	35-49	50-64	Más de 64		
Relación con la actividad	Inactivos	ZTS	Centro	27,2%	7,6%	7,6%	21,7%	35,9%	100,0%
			Fuensanta	15,1%	3,8%	13,2%	34,0%	34,0%	100,0%
			Sur	23,8%	9,5%	12,7%	20,6%	33,3%	100,0%
			Sebastián Cuevas	21,1%	4,2%	11,3%	21,1%	42,3%	100,0%
			Levante	28,3%	8,7%	12,0%	25,0%	26,1%	100,0%
			Norte	29,3%	13,8%	13,8%	19,0%	24,1%	100,0%
			Moreiras	12,5%	12,5%	17,5%	20,0%	37,5%	100,0%
	Vallehermoso	42,9%		28,6%	14,3%	14,3%	100,0%		
	Córdoba	24,2%	8,1%	12,4%	22,8%	32,5%	100,0%		
	Activos	ZTS	Centro	4,1%	32,4%	45,9%	16,2%	1,4%	100,0%
			Fuensanta	25,4%	34,9%	31,7%	6,3%	1,6%	100,0%
			Sur	16,7%	33,3%	35,2%	14,8%		100,0%
			Sebastián Cuevas	19,1%	31,5%	36,0%	12,4%	1,1%	100,0%
			Levante	16,9%	30,3%	41,6%	11,2%		100,0%
Norte			11,5%	26,9%	40,4%	21,2%		100,0%	
Moreiras			24,4%	31,1%	33,3%	11,1%		100,0%	
Vallehermoso	9,5%	47,6%	38,1%	4,8%		100,0%			
Córdoba	16,2%	32,2%	38,2%	12,7%	,6%	100,0%			

			Grupos de edad					Total
			15-24	25-34	35-49	50-64	Más de 64	
			Centro		83,3%	16,7%		100,0%





Tabla 29: Tasa de Actividad por grupos de edad en 1.999.

				Relación con la actividad		Total
				Inactivos	Activos	
Grupos de edad	15-24	ZTS	Centro	89,3%	10,7%	100,0%
			Fuensanta	33,3%	66,7%	100,0%
			Sur	62,5%	37,5%	100,0%
			Sebastián Cuevas	46,9%	53,1%	100,0%
			Levante	63,4%	36,6%	100,0%
			Norte	73,9%	26,1%	100,0%
			Moreras	31,3%	68,8%	100,0%
			Vallehermoso	75,0%	25,0%	100,0%
	Córdoba			59,7%	40,3%	100,0%
	25-34	ZTS	Centro	22,6%	77,4%	100,0%
			Fuensanta	8,3%	91,7%	100,0%
			Sur	25,0%	75,0%	100,0%
			Sebastián Cuevas	9,7%	90,3%	100,0%
			Levante	22,9%	77,1%	100,0%
			Norte	36,4%	63,6%	100,0%
			Moreras	26,3%	73,7%	100,0%
			Vallehermoso		100,0%	100,0%
	Córdoba			19,9%	80,1%	100,0%
	35-49	ZTS	Centro	17,1%	82,9%	100,0%
			Fuensanta	25,9%	74,1%	100,0%
			Sur	29,6%	70,4%	100,0%
			Sebastián Cuevas	20,0%	80,0%	100,0%
			Levante	22,9%	77,1%	100,0%
			Norte	27,6%	72,4%	100,0%
			Moreras	31,8%	68,2%	100,0%
			Vallehermoso	33,3%	66,7%	100,0%
	Córdoba			24,4%	75,6%	100,0%
	50-64	ZTS	Centro	62,5%	37,5%	100,0%
Fuensanta			81,8%	18,2%	100,0%	
Sur			61,9%	38,1%	100,0%	
Sebastián Cuevas			57,7%	42,3%	100,0%	
Levante			69,7%	30,3%	100,0%	
Norte			50,0%	50,0%	100,0%	
Moreras			61,5%	38,5%	100,0%	
Vallehermoso			66,7%	33,3%	100,0%	
Córdoba			64,0%	36,0%	100,0%	
Más de 64	ZTS	Centro	97,1%	2,9%	100,0%	
		Fuensanta	94,7%	5,3%	100,0%	
		Sur	100,0%		100,0%	
		Sebastián Cuevas	96,8%	3,2%	100,0%	
		Levante	100,0%		100,0%	
		Norte	100,0%		100,0%	
		Moreras	100,0%		100,0%	
		Vallehermoso	100,0%		100,0%	
Córdoba			98,1%	1,9%	100,0%	

Fuente: Encuesta sobre la percepción de la realidad a los ciudadanos cordobeses. Elaboración propia.



Tabla 30: Tasa de Paro por grupos de edad en 1.999.

			Activos		Total	
			En búsqueda de empleo	Ocupados		
Grupos de edad	15-24	ZTS	Centro		100,0%	100,0%
			Fuensanta	56,3%	43,8%	100,0%
			Sur		100,0%	100,0%
			Sebastián Cuevas	64,7%	35,3%	100,0%
			Levante	60,0%	40,0%	100,0%
			Norte	16,7%	83,3%	100,0%
			Moreras	27,3%	72,7%	100,0%
			Vallehermoso	50,0%	50,0%	100,0%
	Córdoba			43,0%	57,0%	100,0%
	25-34	ZTS	Centro	20,8%	79,2%	100,0%
			Fuensanta	31,8%	68,2%	100,0%
			Sur	44,4%	55,6%	100,0%
			Sebastián Cuevas	42,9%	57,1%	100,0%
			Levante	37,0%	63,0%	100,0%
			Norte	28,6%	71,4%	100,0%
			Moreras	14,3%	85,7%	100,0%
			Vallehermoso	20,0%	80,0%	100,0%
	Córdoba			31,8%	68,2%	100,0%
	35-49	ZTS	Centro	2,9%	97,1%	100,0%
			Fuensanta	20,0%	80,0%	100,0%
			Sur	26,3%	73,7%	100,0%
			Sebastián Cuevas	3,1%	96,9%	100,0%
			Levante	16,2%	83,8%	100,0%
			Norte	4,8%	95,2%	100,0%
			Moreras	13,3%	86,7%	100,0%
			Vallehermoso		100,0%	100,0%
	Córdoba			10,8%	89,2%	100,0%
	50-64	ZTS	Centro		100,0%	100,0%
Fuensanta			25,0%	75,0%	100,0%	
Sur			25,0%	75,0%	100,0%	
Sebastián Cuevas			9,1%	90,9%	100,0%	
Levante			30,0%	70,0%	100,0%	
Norte			9,1%	90,9%	100,0%	
Moreras				100,0%	100,0%	
Vallehermoso				100,0%	100,0%	
Córdoba			12,9%	87,1%	100,0%	
Más de 64	ZTS	Centro		100,0%	100,0%	
		Fuensanta		100,0%	100,0%	
		Sebastián Cuevas		100,0%	100,0%	
		Córdoba				100,0%

Fuente: Encuesta sobre la percepción de la realidad a los ciudadanos cordobeses. Elaboración propia.

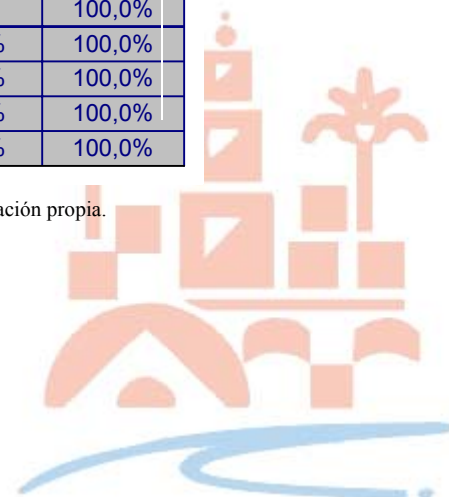

4.2.5. Situación laboral por nivel de estudios

En este análisis ocurre lo mismo que en el apartado anterior: sólo se tienen datos estimados de 1.999. La Tabla 31, la Tabla 32 y la Tabla 33 muestran una estimación de la distribución de la población en las distintas situaciones laborales y la Tasa de Actividad y de Paro en 1.999 por niveles de estudios respectivamente. Sobre estos datos hay que comentar:

- La inactividad tiene una distribución diferente al conjunto del municipio, pues los inactivos se concentran, más del 80% de la población, en el grupo de personas que tienen estudios terminados no universitarios, porcentaje muy superior a la media del municipio.
- La distribución de la población activa indica un mayor peso de la población sin estudios acabados frente a los que tienen estudios universitarios.
- La distribución del paro por nivel de estudios se concentra mayoritariamente entre la población con estudios acabados no universitarios.
- La Tasa de Actividad por nivel de estudios sigue un comportamiento lógico, pues va aumentado cuanto mayor es el nivel de estudios. En comparación con el conjunto del municipio mantiene Tasa de Actividad por encima de la media, excepto para el nivel de estudios acabados no universitarios.
- Usualmente se da una relación inversa entre la Tasa de Paro y el nivel de estudios que, en este caso no se cumple: la Tasa de Paro de la población con nivel de estudios universitarios es mayor, la más alta del municipio, que en el grupo de población con estudios acabados no universitarios. Esta anomalía se puede explicar por el aumento de peso de la población joven en la ZTS, aunque tampoco se puede descartar que se deba a errores de muestreo. Dicha población se caracteriza por tener estudios universitarios recién terminados y por no tener generalmente experiencia laboral. Esto es lo que posiblemente explique que en esta ZTS exista el problema comentado anteriormente de paro juvenil y que este dato que se comenta, reafirma.



Tabla 31: Distribución de la población en las distintas situaciones laborales por nivel de estudios en 1.999.

			Nivel de estudios				Total	
			NS/NC	Sin estudios acabados	Con estudios acabados no universitarios	Estudios universitarios		
Relación con la actividad	Inactivos	ZTS	Centro		21,7%	57,6%	20,7%	100,0%
			Fuensanta	1,9%	30,2%	67,9%		100,0%
			Sur		34,9%	58,7%	6,3%	100,0%
			Sebastián Cuevas		28,2%	64,8%	7,0%	100,0%
			Levante	1,1%	16,3%	81,5%	1,1%	100,0%
			Norte	1,7%	12,1%	72,4%	13,8%	100,0%
			Moreras		27,5%	60,0%	12,5%	100,0%
	Vallehermoso		28,6%	71,4%		100,0%		
	Córdoba	,6%	23,8%	66,9%	8,7%	100,0%		
	Activos	ZTS	Centro		2,7%	58,1%	39,2%	100,0%
			Fuensanta		9,5%	68,3%	22,2%	100,0%
			Sur		13,0%	70,4%	16,7%	100,0%
			Sebastián Cuevas		6,7%	48,3%	44,9%	100,0%
			Levante		10,1%	62,9%	27,0%	100,0%
Norte				1,9%	55,8%	42,3%	100,0%	
Moreras				13,3%	60,0%	26,7%	100,0%	
Vallehermoso		19,0%	61,9%	19,0%	100,0%			
Córdoba		8,4%	60,0%	31,6%	100,0%			

			Nivel de estudios			Total	
			Sin estudios acabados	Con estudios acabados no universitarios	Estudios universitarios		
Activos	En búsqueda de empleo	ZTS	Centro		50,0%	50,0%	100,0%
			Fuensanta	9,5%	66,7%	23,8%	100,0%
			Sur	20,0%	60,0%	20,0%	100,0%
			Sebastián Cuevas	4,0%	44,0%	52,0%	100,0%
			Levante	17,9%	50,0%	32,1%	100,0%
			Norte		71,4%	28,6%	100,0%
			Moreras	14,3%	71,4%	14,3%	100,0%
	Vallehermoso	33,3%	33,3%	33,3%	100,0%		
	Córdoba	11,6%	55,4%	33,0%	100,0%		
	Ocupados	ZTS	Centro	2,9%	58,8%	38,2%	100,0%
			Fuensanta	9,5%	69,0%	21,4%	100,0%
			Sur	10,3%	74,4%	15,4%	100,0%
			Sebastián Cuevas	7,8%	50,0%	42,2%	100,0%
			Levante	6,6%	68,9%	24,6%	100,0%
Norte			2,2%	53,3%	44,4%	100,0%	
Moreras			13,2%	57,9%	28,9%	100,0%	
Vallehermoso	16,7%	66,7%	16,7%	100,0%			
Córdoba	7,5%	61,3%	31,2%	100,0%			

Fuente: Encuesta sobre la percepción de la realidad a los ciudadanos cordobeses. Elaboración propia.



Tabla 32: Tasa de Actividad por nivel de estudios en 1.999

				Relación con la actividad		Total
				Inactivos	Activos	
Nivel de estudios	NS/NC	ZTS	Fuensanta	100,0%		100,0%
			Levante	100,0%		100,0%
			Norte	100,0%		100,0%
			Córdoba	100,0%		100,0%
	Sin estudios acabados	ZTS	Centro	90,9%	9,1%	100,0%
			Fuensanta	72,7%	27,3%	100,0%
			Sur	75,9%	24,1%	100,0%
			Sebastián Cuevas	76,9%	23,1%	100,0%
			Levante	62,5%	37,5%	100,0%
			Norte	87,5%	12,5%	100,0%
			Moreras	64,7%	35,3%	100,0%
			Vallehermoso	50,0%	50,0%	100,0%
	Córdoba	73,7%	26,3%	100,0%		
	Con estudios acabados no universitarios	ZTS	Centro	55,2%	44,8%	100,0%
			Fuensanta	45,6%	54,4%	100,0%
			Sur	49,3%	50,7%	100,0%
			Sebastián Cuevas	51,7%	48,3%	100,0%
			Levante	57,3%	42,7%	100,0%
			Norte	59,2%	40,8%	100,0%
			Moreras	47,1%	52,9%	100,0%
			Vallehermoso	43,5%	56,5%	100,0%
	Córdoba	52,5%	47,5%	100,0%		
	Estudios universitarios	ZTS	Centro	39,6%	60,4%	100,0%
			Fuensanta		100,0%	100,0%
			Sur	30,8%	69,2%	100,0%
			Sebastián Cuevas	11,1%	88,9%	100,0%
			Levante	4,0%	96,0%	100,0%
Norte			26,7%	73,3%	100,0%	
Moreras			29,4%	70,6%	100,0%	
Vallehermoso				100,0%	100,0%	
Córdoba	21,4%	78,6%	100,0%			

Fuente: Encuesta sobre la percepción de la realidad a los ciudadanos cordobeses. Elaboración propia



Tabla 33: Tasa de Paro por nivel de estudios en 1.999



			Activos		
			En búsqueda de empleo	Ocupados	Total
Sin estudios acabados	ZTS	Centro		100,0%	100,0%
		Fuensanta	33,3%	66,7%	100,0%
		Sur	42,9%	57,1%	100,0%
		Sebastián Cuevas	16,7%	83,3%	100,0%
		Levante	55,6%	44,4%	100,0%
		Norte		100,0%	100,0%
		Moreras	16,7%	83,3%	100,0%
		Vallehermoso	25,0%	75,0%	100,0%
	Córdoba	31,7%	68,3%	100,0%	
Con estudios	ZTS	Centro	7,0%	93,0%	100,0%
		Fuensanta	32,6%	67,4%	100,0%
		Sur	23,7%	76,3%	100,0%
		Sebastián Cuevas	25,6%	74,4%	100,0%

4.2.6. Situación laboral por nivel de rentas familiares

En este análisis sólo se pueden ofrecer datos estimados de 1.999 por el mismo motivo que indica para la situación laboral por grupos de edad. La Tabla 34, la Tabla 35 y la Tabla 36 muestran una estimación de la distribución por niveles de renta familiar entre las distintas situaciones laborales y la Tasa de Actividad y de Paro en 1.999 por niveles de rentas en la que destaca:

- La distribución por niveles de renta tanto en activos como en inactivos es parecida al conjunto de la ciudad y se encuentra concentrada en el intervalo de ingresos medios, aproximadamente el 70% de la población.
- La distribución de la inactividad en el 30% restante de la población de la ZTS es parecida al conjunto del municipio, siendo mayor en el grupo de ingresos de menos de 100.000 ptas. y por tanto menor en el intervalo de ingresos de más de 300.000 ptas.
- La distribución de la actividad en el 30% restante de la población de la ZTS es similar al conjunto del municipio en que menor nivel de ingresos implica menor actividad.
- La Tasa de Actividad por nivel de renta familiar sigue un comportamiento lógico, aumenta cuanto más alto es el nivel de renta familiar. En comparación con el conjunto del municipio, mantiene una Tasa de Actividad por encima de la media para un nivel de renta de menos de 100.000 ptas. Si se tiene en cuenta que el tamaño medio de las familias es de 3,7 miembros¹², este grupo de familias deben tener un nivel de renta per cápita muy bajo. Por este motivo, todos sus miembros potencialmente activos habrán de cooperar para poder subsistir. Para el nivel de renta medio la actividad es similar al conjunto de la ciudad, mientras que para el nivel de renta alto el nivel de actividad está por debajo de la media municipal.

¹² Para profundizar sobre la estructura familiar de la ZTS véase el apartado de Familia de la ZTS del presente trabajo.



- Existe una relación inversa entre la Tasa de Paro y el nivel de renta familiar, observándose que a mayor nivel de renta menor Tasa de Paro. En este caso se cumple la relación al igual que en el conjunto del municipio, pero es significativo que en esta ZTS el paro se debe más sobre las familias de menor nivel de renta que para los otros niveles de renta donde la Tasa de Paro son parecidas a los datos de la ciudad.



Tabla 34: Distribución de las rentas familiares según las distintas situaciones laborales en 1.999.

				Ingresos familiares mensuales				Total
				NS/NC	Menos de 100.000 ptas	Entre 100.000 y 300.000 ptas	Más de 300.000 ptas	
Relación con la actividad	Inactivos	ZTS	Centro	1,1%	19,6%	58,7%	20,7%	100,0%
			Fuensanta	1,9%	30,2%	66,0%	1,9%	100,0%
			Sur		31,7%	66,7%	1,6%	100,0%
			Sebastián Cuevas	4,2%	19,7%	71,8%	4,2%	100,0%
			Levante	1,1%	19,6%	69,6%	9,8%	100,0%
			Norte		13,8%	56,9%	29,3%	100,0%
			Moreras		25,0%	67,5%	7,5%	100,0%
			Vallehermoso		28,6%	57,1%	14,3%	100,0%
			Córdoba	1,2%	22,4%	65,0%	11,4%	100,0%
	Activos	ZTS	Centro	1,4%	4,1%	51,4%	43,2%	100,0%
			Fuensanta	1,6%	6,3%	79,4%	12,7%	100,0%
			Sur		29,6%	55,6%	14,8%	100,0%
			Sebastián Cuevas	1,1%	6,7%	60,7%	31,5%	100,0%
			Levante	2,2%	11,2%	71,9%	14,6%	100,0%
			Norte	1,9%	5,8%	46,2%	46,2%	100,0%
			Moreras		17,8%	64,4%	17,8%	100,0%
			Vallehermoso	4,8%	4,8%	71,4%	19,0%	100,0%
			Córdoba	1,4%	10,5%	62,4%	25,7%	100,0%

				Ingresos familiares mensuales				Total
				NS/NC	Menos de 100.000 ptas	Entre 100.000 y 300.000 ptas	Más de 300.000 ptas	
Activos	En búsqueda de empleo	ZTS	Centro		16,7%	83,3%		100,0%
			Fuensanta		14,3%	81,0%	4,8%	100,0%
			Sur		60,0%	40,0%		100,0%
			Sebastián Cuevas	4,0%	8,0%	72,0%	16,0%	100,0%
			Levante	3,6%	25,0%	67,9%	3,6%	100,0%
			Norte		42,9%	28,6%	28,6%	100,0%
			Moreras		57,1%	42,9%		100,0%
			Vallehermoso	33,3%	33,3%		33,3%	100,0%
			Córdoba	2,7%	26,8%	62,5%	8,0%	100,0%
	Ocupados	ZTS	Centro	1,5%	2,9%	48,5%	47,1%	100,0%
			Fuensanta	2,4%	2,4%	78,6%	16,7%	100,0%
			Sur		17,9%	61,5%	20,5%	100,0%
			Sebastián Cuevas		6,3%	56,3%	37,5%	100,0%
			Levante	1,6%	4,9%	73,8%	19,7%	100,0%
			Norte	2,2%		48,9%	48,9%	100,0%
			Moreras		10,5%	68,4%	21,1%	100,0%
			Vallehermoso			83,3%	16,7%	100,0%
			Córdoba	1,1%	5,6%	62,4%	30,9%	100,0%

Fuente: Encuesta sobre la percepción de la realidad a los ciudadanos cordobeses. Elaboración propia.



Tabla 35: Tasa de Actividad por nivel de renta familiar en 1.999.



			Relación con la actividad		Total
			Inactivos	Activos	
NS/NC	ZTS	Centro	50,0%	50,0%	100,0%
		Fuensanta	50,0%	50,0%	100,0%
		Sebastián Cuevas	75,0%	25,0%	100,0%
		Levante	33,3%	66,7%	100,0%
		Norte		100,0%	100,0%
		Vallehermoso		100,0%	100,0%
	Córdoba	46,2%	53,8%	100,0%	
		Centro	85,7%	14,3%	100,0%
		Fuensanta	50,0%	50,0%	100,0%



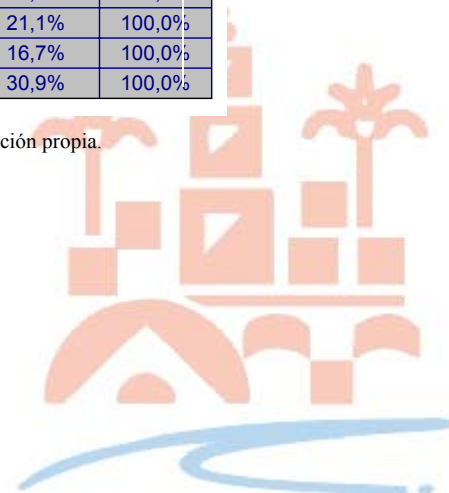

Tabla 36: Tasa de Paro por nivel de renta familiar en 1.999.





				Activos		Total
				En búsqueda de empleo	Ocupados	
NS/NC	ZTS	Centro		100,0%	100,0%	
		Fuensanta		100,0%	100,0%	
		Sebastián Cuevas	100,0%		100,0%	
		Levante	50,0%	50,0%	100,0%	
		Norte		100,0%	100,0%	
		Vallehermoso	100,0%		100,0%	
		Córdoba	42,0%	57,1%	100,0%	

4.2.7. Características de la población inactiva

Para terminar este análisis se va a tratar la evolución de la población inactiva, en especial la evolución de la Tasa de Pensionistas,¹³ por la importancia que este grupo de personas está adquiriendo en nuestra sociedad. La Tabla 37 muestra las tasas de las distintas tipologías de inactividad en 1.991 para el conjunto de la ciudad y para los barrios de esta ZTS.

Tabla 37: Grupos de Inactivos por ZTS y por barrios en 1.991.

¹³ La Tasa de Pensionistas se obtiene del cociente entre el número de pensionistas y la población inactiva multiplicado por 100.



UNIDAD GEOGRAFICA	TASA DE PENSIONISTAS	TASA DE ESTUDIANTES	TASA DE AMAS DE CASA	TASA DE OTROS INACTIVOS
ZTS 1 - CENTRO	32,7%	26,8%	37,2%	3,4%
ZTS 2 - FUENSANTA	33,9%	14,8%	47,4%	3,9%
ZTS 3 - SECTOR SUR	36,0%	13,3%	46,8%	4,0%
ZTS 4 - SEBASTIAN CUEVAS	33,7%	27,4%	35,0%	3,1%
ZTS 5 - LEVANTE	26,9%	18,9%	51,0%	3,3%
ZTS 6 - NORTE	26,3%	27,7%	42,8%	3,1%
ZTS 7 - MORERAS	37,1%	14,1%	45,3%	3,4%
ZTS 8 - VALLEHERMOSO	26,6%	12,3%	57,4%	3,7%
MUNICIPIO DE CORDOBA	31,9%	20,5%	44,1%	3,4%
CORDOBA PROVINCIA	39,8%	15,2%	41,6%	3,4%
ANDALUCIA	35,0%	16,6%	44,6%	3,8%
ESPAÑA	37,0%	17,1%	42,1%	3,8%

BARRIO	TASA DE PENSIONISTAS	TASA DE ESTUDIANTES	TASA DE AMAS DE CASA	TASA DE OTROS INACTIVOS
VIÑUELA RESCATADO	31,4%	19,5%	46,1%	3,0%
LEVANTE	26,8%	19,7%	49,9%	3,6%
FATIMA	21,1%	16,8%	59,0%	3,0%
ZONA URBANA	26,9%	18,9%	51,0%	3,3%
NUESTRA SEÑORA DE LINARES (ES)	30,3%	14,1%	54,6%	1,0%

Fuente: INE. CERCA+100. Censo de Población de 1.991. Elaboración propia

Hay que destacar que:

- La Tasa de Pensionistas es inferior a la media municipal para el conjunto de la ZTS. En el ámbito de los barrios, Fátima es el que tiene la tasa más baja de pensionistas seguida del barrio de Levante. Por último, Viñuela-Rescatado,



el barrio más antiguo, y la entidad singular de Nuestra Señora de Linares tienen un nivel de pensionistas parecida al conjunto de la ciudad.

- La Tasa de Estudiantes es ligeramente inferior a la media del municipio. En el ámbito de barrios, destaca el barrio de Fátima y la entidad singular por tener el nivel más bajo de la ZTS.
- También es llamativo la Tasa de Amas de Casa de la ZTS que es superior a la media de la ciudad. En Fátima y en Nuestra Señora de Linares se encuentran los niveles más altos.

En la Tabla 38 se muestra la estimación de Tasa de Pensionistas y una Tasa de otros inactivos en 1.999. Se han agrupado en esta última tasa el resto de tipologías de inactividad por los motivos expuestos anteriormente. Los datos de inactividad de 1.999 vuelven a indicar que esta ZTS tiene una estructura diferente al conjunto de la ciudad:

- La Tasa de Pensionistas es menor a la media municipal.
- Los barrios de Fátima y Viñuela-Rescatado tienen una baja Tasa de Pensionistas, en especial esta circunstancia se da en el primer barrio.
- El barrio de Levante tiene una Tasa de Pensionistas ligeramente inferior al conjunto de la ciudad.

En esta ZTS el envejecimiento de la población no se ha hecho tan patente debido a efectos intramigratorios en la ciudad que, como ya se ha indicado, han aumentado el peso de la población joven. Esto provoca que esta ZTS, con un nivel de pensionistas menor a la media en 1.991, aumente este diferencial en 1.999. Pero esta situación no se ha dado en todos los barrios, pues Levante ha tenido un crecimiento parecido al conjunto de la ciudad. La heterogeneidad dentro de la ZTS persiste y en vez de disminuir parece aumentar entre los barrios, pues la evolución de cada uno de ellos es distinta.

Tabla 38: Grupos de Inactivos por ZTS y por barrios en 1.999.



		Inactivos		Total
		Jubilado-Pensionista	Inactivo por otras causas	
ZTS	Centro	43,5%	56,5%	100,0%
	Fuensanta	49,1%	50,9%	100,0%
	Sur	38,1%	61,9%	100,0%
	Sebastián Cuevas	53,5%	46,5%	100,0%
	Levante	32,6%	67,4%	100,0%
	Norte	37,9%	62,1%	100,0%
	Moreras	32,5%	67,5%	100,0%
	Vallehermoso	14,3%	85,7%	100,0%
Córdoba		40,4%	59,6%	100,0%



		Relación con la actividad	
		Jubilado-Pensionista	Inactivo por otras causas
Barrio	Viñuela-Rescatado	33,3%	66,7%
	Levante	37,1%	62,9%
	Fátima	25,9%	74,1%

Fuente: Encuesta sobre la percepción de la realidad a los ciudadanos cordobeses. Elaboración propia



5. Características de la vivienda en la ZTS

La vivienda es en la actualidad uno de los grandes problemas y una de las principales metas en la vida de una familia. Una proporción altísima de las ganancias familiares a lo largo de la vida en común van destinadas a la compra de la misma, ya que en España, y sobre todo en Andalucía la tendencia a que la vivienda para la nueva pareja sea comprada es de las más altas de Europa. Siendo así, la vivienda supone, pues, un elemento que forma parte de las decisiones de las familias de una forma importante.

En este capítulo se ofrece una descripción y un análisis de las viviendas de la ZTS. Dado que los datos censales más recientes corresponden a 1.991, se han utilizado los datos de la encuesta realizada para obtener estimaciones de las principales características de dichas viviendas. Esta circunstancia debe tenerse en cuenta a la hora de valorar cuantitativamente los resultados obtenidos, ya que podrían incluir errores de muestreo.

5.1. Régimen de tenencia

Tabla 39. Régimen de tenencia de la vivienda por ZTS

		Régimen de tenencia de la vivienda familiar			
		Propia	Alquilada	Cedida	Ocupada
ZTS	Centro	92,8%	6,6%	,6%	
	Fuensanta	94,8%	4,3%	,9%	
	Sur	86,2%	9,5%	4,3%	
	Sebastián Cuevas	85,0%	14,4%	,6%	
	Levante	93,4%	5,0%	1,1%	,6%
	Norte	95,5%	4,5%		
	Moreras	84,7%	14,1%	1,2%	
	Vallehermoso	80,0%	14,3%	5,7%	
Córdoba		90,2%	8,4%	1,3%	,1%

- Se observa que el porcentaje estimado de viviendas en propiedad es superior a la media de la ciudad.
- Se han detectado viviendas ocupadas en la zona.
- Debido a la fuerte presencia de viviendas en propiedad, se detecta el segundo porcentaje más bajo de la ciudad en cuanto a viviendas en régimen de alquiler.

Tabla 40. Régimen de tenencia de la vivienda por barrios

		Régimen de tenencia de la vivienda familiar			
		Propia	Alquilada	Cedida	Ocupada
Barrio	Viñuela-Rescatado	88,0%	10,0%	2,0%	
	Levante	93,1%	5,6%		1,4%
	Fátima	98,2%		1,8%	

- Por barrios, se ha estimado una mayor presencia de viviendas alquiladas en Viñuela-Rescatado.
- Las viviendas ocupadas detectadas se centran en el barrio de Levante.
- La vivienda cedida, que implica precariedad por parte del ciudadano que la ocupa, (puesto que su régimen de tenencia no está claramente definido), se presenta en los barrios de Viñuela-Rescatado y en el de Fátima.

A propósito de estos datos observados, los autores querrían suscribir lo siguiente:

“[...] La conclusión final de la política social de vivienda es que no son las clases sociales más necesitadas las que salen beneficiadas, porque no pueden acceder a esos pisos, debido a la aplicación de un baremo que automáticamente las excluye, sino que quienes resultan beneficiados son las clases medias bajas. Como consecuencia de todo esto, aquellos grupos sociales que quedan excluidos del acceso a las viviendas de Promoción Pública, han de recurrir a los sistemas de alquileres en pisos a bajo precio y en deficientes condiciones, pisos situados en los barrios viejos de las ciudades o en el extrarradio, o nuevamente en barracas.”¹⁴

¹⁴ VALLS, R. (1.990): «Servicios de Bienestar Social: Urbanismo y Vivienda», en *Trabajo Social. Conceptos y herramientas básicas*, EUTS-ICESB, Barcelona, pág. 351.

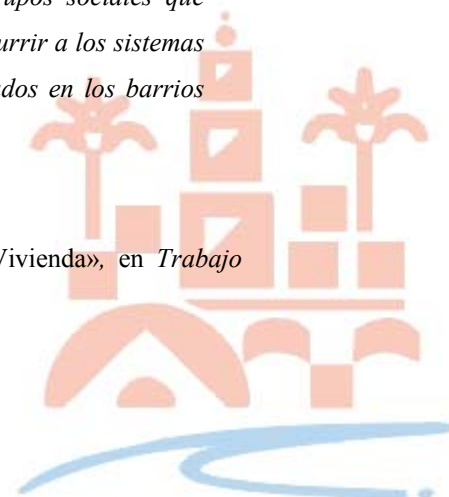

5.2. Equipamiento

Tabla 41. Equipamiento de las viviendas por ZTS

		Agua corriente		Agua caliente		Luz eléctrica	Calefacción central		Aire acondicionado		Teléfono	
		Sí	No	Sí	No	Sí	No	Sí	No	Sí	No	
ZTS	Centro	100,0%	,6%	99,4%	100,0%	59,6%	40,4%	42,2%	57,8%	2,4%	97,6%	
	Fuensanta	100,0%		100,0%	100,0%	85,3%	14,7%	58,6%	41,4%	3,4%	96,6%	
	Sur	100,0%		100,0%	100,0%	91,4%	8,6%	74,1%	25,9%	6,9%	93,1%	
	Sebastián Cuevas	100,0%		100,0%	100,0%	79,2%	20,8%	47,8%	52,2%	4,4%	95,6%	
	Levante	100,0%		100,0%	100,0%	95,0%	5,0%	68,5%	31,5%	2,8%	97,2%	
	Norte	100,0%		100,0%	100,0%	69,1%	30,9%	50,0%	50,0%	1,8%	98,2%	
	Moreras	100,0%		100,0%	100,0%	83,5%	16,5%	72,9%	27,1%	2,4%	97,6%	
	Vallehermoso	100,0%		100,0%	100,0%	94,3%	5,7%	57,1%	42,9%	11,4%	88,6%	
	Córdoba	100,0%	,1%	99,9%	100,0%	80,8%	19,2%	58,0%	42,0%	3,7%	96,3%	

- La presencia estimada de calefacción central y aire acondicionado en la ZTS es sensiblemente menor que en la ciudad.

Tabla 42. Equipamiento de las viviendas por barrios

		Agua corriente		Agua caliente		Luz eléctrica	Calefacción central		Aire acondicionado		Teléfono	
		Sí	No	Sí	No	Sí	No	Sí	No	Sí	No	
	Viñuela-Rescatado	100,0%		100,0%	100,0%	96,0%	4,0%	74,0%	26,0%	2,0%	98,0%	
	Levante	100,0%		100,0%	100,0%	98,6%	1,4%	58,3%	41,7%	5,6%	94,4%	
	Fátima	100,0%		100,0%	100,0%	91,2%	8,8%	75,4%	24,6%		100,0%	

- Por barrios, Fátima cuenta con un mayor porcentaje de viviendas con calefacción (aunque por debajo de la media de la ciudad) y Levante con aire acondicionado (también por debajo de la media de la ciudad). Las



diferencias en este tipo de equipamiento en las viviendas de los distintos barrios son patentes.

- Los datos estimados indican que existe teléfono en la gran mayoría de las viviendas, si bien en Levante se ha estimado en casi un cinco por cien las viviendas que no lo tienen.

Tabla 43. N° de aseos en la vivienda por ZTS

		N° de aseos				
		0	1	2	3	4
ZTS	Centro	,6%	45,2%	51,2%	3,0%	
	Fuensanta		62,1%	37,1%	,9%	
	Sur	,9%	87,1%	11,2%	,9%	
	Sebastián Cuevas		42,7%	54,8%	1,9%	,6%
	Levante	,6%	69,6%	28,7%	,6%	,6%
	Norte		47,3%	33,6%	15,5%	3,6%
	Moreras		73,8%	22,6%	3,6%	
Vallehermoso	2,9%	34,3%	62,9%			
Córdoba		,4%	58,8%	37,0%	3,2%	,6%

- La mayoría de las viviendas tienen un solo aseo, en un porcentaje estimado superior al de la ciudad.

Existe un preocupante 0,6 % que no tiene aseo. Si bien el muestreo no es lo suficientemente extenso como para estimar con precisión una proporción como ésta, la simple detección de una sola vivienda sin aseo denuncia la existencia de infravivienda, que en este caso se localiza en las viviendas ocupadas del barrio de Levante.

Tabla 44. N° de aseos en la vivienda por barrios

		N° de aseos				
		Ninguno	1	2	3	4
Barrio	Viñuela-Rescatado		76,0%	22,0%		2,0%
	Levante	1,4%	68,1%	29,2%	1,4%	
	Fátima		66,7%	33,3%		

- Por barrios, en Viñuela-Rescatado se da la menor presencia de viviendas con dos aseos.

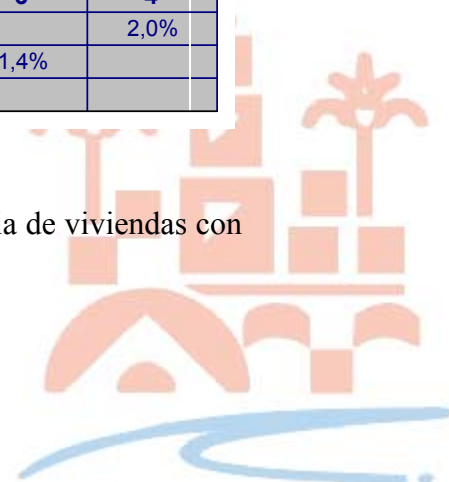

5.3. Densidad de ocupación

Tabla 45. N° de dormitorios y n° de personas por dormitorio. Totales y según rentas familiares mensuales

		Ingresos familiares mensuales			Totales	
		Menos de 100.000 ptas	Entre 100.000 y 300.000 ptas	Más de 300.000 ptas		
ZTS	Centro	N° de dormitorios	2,76	3,23	3,75	3,33
		N° de personas por dormitorio	,82	1,11	1,01	1,04
	Fuensanta	N° de dormitorios	2,60	3,05	3,00	2,97
		N° de personas por dormitorio	,98	1,34	1,61	1,30
	Sur	N° de dormitorios	2,80	3,08	3,11	3,00
		N° de personas por dormitorio	1,18	1,30	1,11	1,25
	Sebastián Cuevas	N° de dormitorios	2,65	2,98	3,55	3,07
		N° de personas por dormitorio	1,08	1,22	1,17	1,20
	Levante	N° de dormitorios	2,61	3,09	3,41	3,05
		N° de personas por dormitorio	1,08	1,31	1,20	1,27
	Norte	N° de dormitorios	2,45	3,14	4,39	3,53
		N° de personas por dormitorio	1,23	1,27	1,05	1,18
	Moreras	N° de dormitorios	2,89	2,86	3,91	3,00
		N° de personas por dormitorio	,99	1,23	1,08	1,16
	Vallehermoso	N° de dormitorios	2,80	3,04	3,00	3,00
		N° de personas por dormitorio	1,60	1,38	1,39	1,42
	Córdoba					
		N° de dormitorios		2,70	3,07	3,73
N° de personas por dormitorio		1,07	1,26	1,12	1,21	

- El n° medio de dormitorios estimado de las viviendas de la ZTS es ligeramente menor que el de la ciudad. Además, este número aumenta con la renta familiar, como ocurre en el resto de la ciudad.
- Se ha tratado de estimar la densidad de ocupación de las viviendas mediante el cociente del n° de personas que la ocupan entre el n° de dormitorios de la vivienda. Este cociente es ligeramente superior en la ZTS al de la ciudad. Además, no guarda una relación directa clara con la renta.



Tabla 46. N° de dormitorios y n° de personas por dormitorio por barrios

Barrio		N° de dormitorios	N° de personas por dormitorio
Viñuela-Rescatado	Media	3,1	1,2
	N	50,0	50,0
	Desv. típ.	,7	,4
Levante	Media	3,1	1,3
	N	71,0	70,0
	Desv. típ.	,8	,4
Fátima	Media	3,0	1,3
	N	57,0	57,0
	Desv. típ.	,6	,7

- No existen diferencias significativas entre los barrios.



6. Características de las familias de la ZTS

Se considera imprescindible para este trabajo estudiar y analizar las pautas básicas de convivencia familiar, no tanto en cuanto a vinculaciones afectivas (lo que estaría fuera del objeto de este trabajo), como en lo que se refiere a estructura funcional: ¿cuántos son en la familia, qué espacio ocupan, viven los abuelos en casa, tienen un solo progenitor ... ?

Dado que los últimos datos oficiales disponibles sobre características familiares de la población corresponden a 1.991, se han utilizado también las estimaciones obtenidas a partir de la encuesta realizada.

El marco teórico en el que se analizado la familia vendría definido por lo que dice Isabel Gamba (1989):

“La familia es algo más que la simple suma de sus miembros y sus características. Es en sí misma una globalidad, una organización interdependiente, en la que la conducta y la expresión de cada uno de sus miembros influye y es influida por los demás miembros.

Durante esta interacción irán construyendo nuevas pautas de comportamiento, se introducirán las de la familia de origen y otras se modificarán y complementarán.

Esta propiedad nos dice que cualquier formación que nos llegue del grupo familiar, tendrá su explicación en la medida en que observemos la totalidad de las pautas de interacción entre sus miembros.

Cada familia busca mantener su propio estado de equilibrio, a través de la afectividad, hábitos, comportamientos y expectativas, y cada uno de sus miembros tiene una función específica en interrelación con los otros, lo cual como objetivo último ayuda a la propia supervivencia del grupo familiar. Pero esto último no es suficiente, es necesario introducir las influencias del entorno y aceptar los hechos naturales y sociales de su propio proceso. Para lo cual elaborará los mecanismos que le facilitarán el desarrollo del proceso de crecimiento, con las secuencias equilibrio-cambio-equilibrio y así sucesivamente a través del tiempo.”¹⁵

¹⁵ GAMBA, I. (1.989): «Trabajo social familiar», en *Trabajo Social, conceptos y herramientas básicas*. EUTS-ICESB, Barcelona, págs. 445-446.

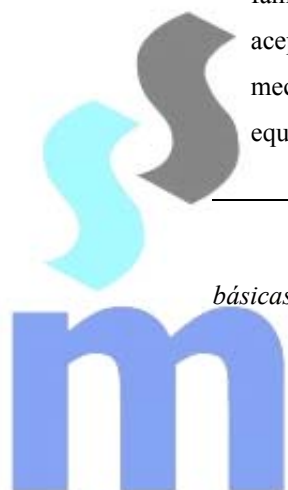

6.1. Tamaño de la unidad familiar

Tabla 47. N° de miembros que conviven en el hogar.

ZTS ^a	N° medio de miembros del hogar	N° de hogares encuestados	Desviación típica
Centro	3,4	166	1,4
Fuensanta	3,8	116	1,4
Sur	3,7	117	1,6
Sebastián Cuevas	3,6	160	1,4
Levante	3,7	180	1,4
Norte	3,8	110	1,3
Moreras	3,5	85	1,6
Vallehermoso	4,2	35	1,3
Córdoba	3,7	969	1,4

a. Andalucía 3,5; España 3,3

- El tamaño de los hogares de la ZTS está en la media de la ciudad. La homogeneidad (observable a través de la desviación típica) también es similar a la media.

Tabla 48. N° de miembros que conviven en el hogar. Histograma.

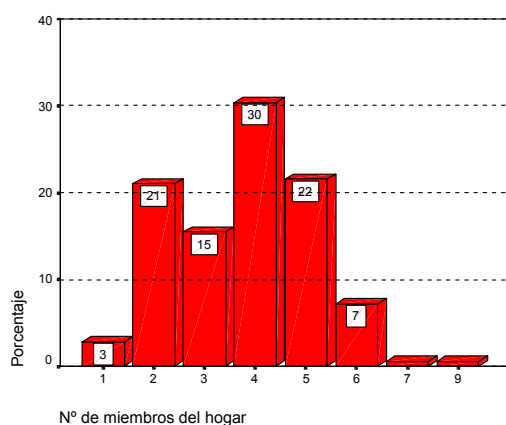

ZTS Levante

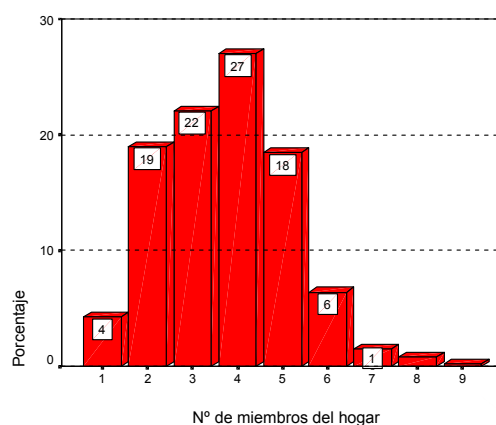

Córdoba

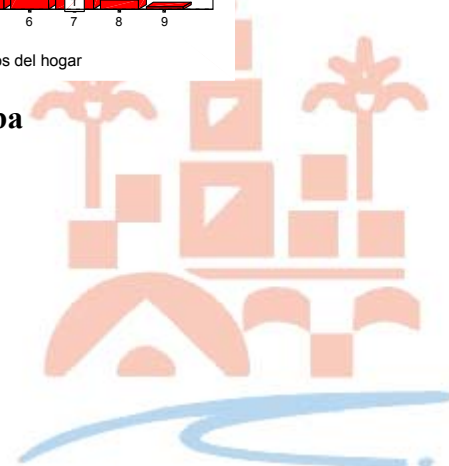

- La diferencia más evidente en la distribución del tamaño de los hogares de la ZTS frente al global de la ciudad, es que Levante representa el menor porcentaje estimado de hogares de tres miembros.
- Existe un importante número de hogares de cuatro o más miembros.

Tabla 49. N° de miembros que conviven en el hogar. ZTS Levante por barrios.

Barrio	Nº medio de miembros del hogar	Nº de hogares encuestados	Desviación típica
Viñuela-Rescatado	3,6	50	1,4
Levante	3,8	71	1,5
Fátima	3,8	57	1,2

- Los tres barrios presentan tamaños medios estimados en sus hogares muy similares y en torno a la media de la ciudad.

Tabla 50. N° de hijos que conviven en el hogar.

ZTS	Nº medio de hijos por hogar	Nº de hogares encuestados	Desviación típica
Centro	1,5	166	1,2
Fuensanta	1,8	116	1,3
Sur	1,6	117	1,4
Sebastián Cuevas	1,6	160	1,2
Levante	1,8	180	1,3
Norte	1,8	110	1,2
Moreras	1,5	85	1,4
Vallehermoso	2,1	35	1,1
Córdoba	1,7	969	1,3

a. No debe confundirse con el nº medio de hijos, ya que no se contabilizan los hijos que no conviven en casa.

- El número medio de hijos que conviven en casa con sus padres está ligeramente por encima de la media.

Tabla 51. N° de hijos que conviven en casa. ZTS Levante.



Barrio	Nº medio de hijos que conviven en casa	Nº de hogares encuestados	Desviación típica
Viñuela-Rescatado	1,6	50	1,2
Levante	1,8	71	1,4
Fátima	1,8	57	1,2

- De nuevo, la media de los barrios es similar a la de la ciudad.

Tabla 52. Nº medio de miembros e hijos en el hogar por nivel de renta.

				Nº medio de miembros en el hogar	Nº medio de hijos en el hogar
Ingresos familiares mensuales	Menos de 100.000 ptas	ZTS	Centro	2,2	,5
			Fuensanta	2,5	,6
			Sur	3,2	1,2
			Sebastián Cuevas	2,8	1,1
			Levante	2,5	,8
			Norte	2,7	,8
			Moreras	2,8	1,0
			Vallehermoso	4,4	2,2
			Córdoba	2,8	,9
	Entre 100.000 y 300.000 ptas	ZTS	Centro	3,5	1,7
			Fuensanta	4,0	2,0
			Sur	4,0	1,8
			Sebastián Cuevas	3,6	1,6
			Levante	4,0	1,9
			Norte	3,7	1,8
			Moreras	3,5	1,5
			Vallehermoso	4,1	2,1
			Córdoba	3,8	1,8
	Más de 300.000 ptas	ZTS	Centro	3,7	1,7
			Fuensanta	4,8	2,8
			Sur	3,4	1,4
			Sebastián Cuevas	4,1	2,0
			Levante	4,0	1,9
			Norte	4,2	2,2
Moreras			4,3	2,1	
Vallehermoso			4,2	1,8	
Córdoba			4,0	2,0	

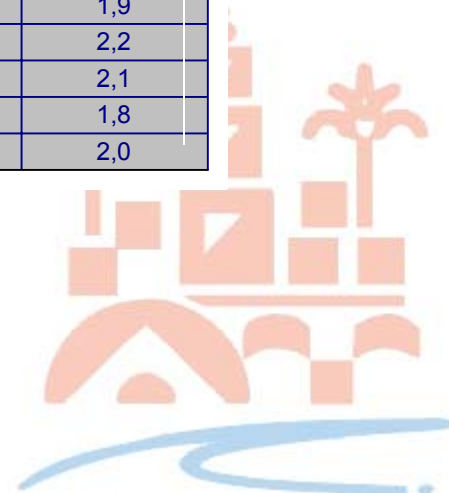

- El tamaño medio de las familias de rentas más bajas (menos de 100.000 ptas. mensuales) es ligeramente inferior en la ZTS que en el conjunto de la ciudad.
- A partir de las 300.000 ptas. mensuales el tamaño de los hogares es idéntico en los dos supuestos, incluso la desviación típica es similar.
- Obsérvese que la desviación típica del nº medio miembros en las rentas más bajas es muy inferior (incluso en términos relativos) al de rentas superiores. Esto es indicativo de familias más homogéneas en las rentas bajas que en las medias y altas.
- En la franja intermedia (entre 100.000 y 300.000 ptas. / mes) la zona de Levante es algo superior a la media de la ciudad, con un promedio de cuatro hijos por hogar y una desviación típica bastante alta, indicando una importante dispersión de la respuesta respecto de esta media. Esto implica, por ejemplo, la presencia importante de familias numerosas.

6.2. Estructura familiar

En la línea de lo que se apunta en último dato, es importante destacar que las familias numerosas tienen que realizar un importante esfuerzo para socializar, alimentar y cuidar a la prole, esfuerzo que a veces requiere ayuda y cooperación por parte de los poderes públicos. De ahí la relevancia de conocer su número.

Tabla 53. Tasa de familias numerosas.

		Familias numerosas (más de dos hijos)
ZTS	Centro	23,5%
	Fuensanta	24,1%
	Sur	23,9%
	Sebastián Cuevas	23,8%
	Levante	28,3%
	Norte	30,0%
	Moreras	20,0%
	Vallehermoso	34,3%
Córdoba		25,4%



- El porcentaje estimado de familias numerosas está ligeramente por encima de la media de la ciudad, siendo el tercero de Córdoba.

La monoparentalidad genera indefensión familiar en gran número de casos, ya que los hijos a cargo de una persona suponen un sobreesfuerzo para ésta y, a su vez, en general, supone un problema económico para todo el conjunto familiar. Los programas sociales para paliar este problema deberían tenerse en cuenta en esta ZTS: programas de apoyo al progenitor con los hijos a cargo y programas de animación y refuerzo para los hijos de estos hogares que en muchos casos tienen que soportar un horario de soledad importante.

Tabla 54. Tasa de familias monoparentales.

		Familias monoparentales
ZTS	Centro	19,3%
	Fuensanta	7,8%
	Sur	15,4%
	Sebastián Cuevas	15,6%
	Levante	9,4%
	Norte	11,8%
	Moreras	11,8%
	Vallehermoso	5,7%
Córdoba		13,0%

- El porcentaje estimado de familias monoparentales es bajo, menor que en la ciudad, y el tercero más bajo de entre las ZTS's.



Tabla 55. N° medio de miembros en el hogar según el tipo de familia.

N° medio de miembros del hogar				Total
		Familias biparentales	Familias monoparentales	
ZTS	Centro	3,7	2,0	3,4
	Fuensanta	4,0	1,8	3,8
	Sur	4,0	1,9	3,7
	Sebastián Cuevas	3,8	2,4	3,6
	Levante	3,9	2,4	3,7
	Norte	4,0	2,1	3,8
	Moreras	3,7	1,6	3,5
	Vallehermoso	4,3	2,5	4,2
Córdoba		3,9	2,1	3,7

- El tamaño medio estimado de las familias monoparentales es superior a la media de la ciudad.

Si bien el número medio de familias monoparentales no es muy alto, el número de miembros a cargo es superior. Este hecho convierte a estas familias en más vulnerables socialmente, sobre todo para el progenitor a cargo, ya que son más miembros a socializar en soledad. Sin duda, como se ha apuntado, la sociedad debería arbitrar fórmulas de apoyo y compensatorias a esta mayor vulnerabilidad.

El hecho de que convivan mayores con sus hijos puede venir dado porque los hijos no hayan podido independizarse de los padres a la hora de formar su propio hogar, porque los padres no tienen rentas suficientes para sufragar sus gastos y se hayan desplazado a casa de los hijos o, en tercer lugar, porque se esté ante una actitud cultural en la que la progenie cuida de sus mayores. Si bien este hecho denotaría una red social natural fuerte en cuanto al cuidado de los más mayores, puede suponer una problemática añadida a la convivencia familiar y denotar un problema económico severo.



Tabla 56. Hogares con mayores a cargo.

		¿Conviven ancianos en el hogar con sus hijos?	
		No	Sí
ZTS	Centro	94,0%	6,0%
	Fuensanta	94,8%	5,2%
	Sur	90,6%	9,4%
	Sebastián Cuevas	93,8%	6,3%
	Levante	93,9%	6,1%
	Norte	94,5%	5,5%
	Moreras	98,8%	1,2%
	Vallehermoso	88,6%	11,4%
Córdoba		93,9%	6,1%

- El porcentaje estimado de hogares donde conviven mayores con sus hijos es similar a la media de la ciudad. Supone aproximadamente un 6% de los hogares.

Si bien el mantenimiento de la independencia es el estado ideal para cualquier pareja, más allá de su edad, en el caso de los mayores pueden aparecer problemas de indefensión física, lo que implica una mayor atención a este colectivo por parte de todos los agentes sociales.

Tabla 57. Hogares formados por parejas de mayores.

		Parejas de ancianos que viven solos
		ZTS
	Fuensanta	5,2%
	Sur	8,5%
	Sebastián Cuevas	6,9%
	Levante	7,7%
	Norte	4,5%
	Moreras	7,1%
	Vallehermoso	5,7%
Córdoba		7,1%



- El porcentaje estimado de hogares formados por parejas de mayores es ligeramente superior a la media de la ciudad. Supone el tercero más alto de Córdoba.

Los programas de mayores son necesarios en zonas con un porcentaje de estas características, que sin ser muy elevado, sí es relevante, por la indefensión que se crea en algunos de los hogares en los que conviven solos, ya que, en muchos casos, acompaña a la situación de soledad una situación socioeconómica más que precaria.



7. Nivel de estudios de la población de la ZTS

El marco teórico en el estudio correspondiente a este capítulo puede verse recogido en el siguiente texto del Consejo Económico y Social sobre la pobreza y la exclusión Social:

“Los efectos de la educación sobre la pobreza o de la pobreza sobre el nivel educativo son evidentes; no en vano, el 98 por cien de las personas pobres son analfabetas o con estudios primarios e inversamente, la pobreza casi no afecta a personas con estudios universitarios. Por tanto, la política educativa puede y debe ser una de las claves de prevención o para salir de la situación de pobreza. Así se puede decir que la política educativa de ámbito general no está directamente destinada a los colectivos pobres, pero que uno de sus principales objetivos es la igualdad de oportunidades para todos los ciudadanos. Es por ello una de las políticas más importantes a la hora de prevenir la situación de pobreza y exclusión social”¹⁶.

Dado que el Censo de Población de 1.991 es la fuente oficial más reciente para un análisis del nivel educativo de la población, ha sido necesario, una vez más, utilizar los resultados de la encuesta realizada sobre la percepción de la realidad personal y del entorno en todo el municipio.

La premisa de partida al analizar estos datos viene reflejada en el texto de L. García Aretio¹⁷:

“Todas las sociedades están compuestas por un conjunto de hombres y mujeres, adultos y niños que, habitando una determinada zona geográfica, han elaborado y comparten una serie de normas, hábitos, costumbres, metas y valores. Esta urdimbre que constituye la cultura de esa sociedad es la que sirve de lazo de unión entre sus miembros, es la que da cohesión y consistencia a los grupos humanos que, al ser conscientes de ello, tratan de preservarla, educando a las

¹⁶ CONSEJO ECONÓMICO Y SOCIAL (1.996): *La pobreza y la exclusión social en España*, CES, Madrid, pág. 48.

¹⁷ GARCÍA ARETIO, L. (1.993): «La interacción sociedad educación», en: *Teoría de la educación*, UNED, Madrid, Tomo 2, pág. 116.

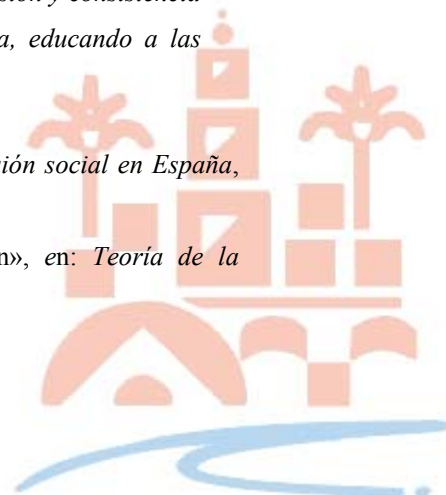

nuevas generaciones para que asimilen esas formas de vida y se integren en el grupo, aceptando la cultura, asumiéndola y promoviéndola. Así, por una parte, se cohesiona a la sociedad y, por otra, se garantiza su continuidad.”

7.1. Nivel de estudios de la ZTS

Tabla 58. Nivel de estudios de las ZTS's

		Nivel de estudios			
		NS/NC	Sin estudios acabados	Con estudios acabados no universitarios	Estudios universitarios
ZTS	Centro		13,3%	57,8%	28,9%
	Fuensanta	,9%	19,0%	68,1%	12,1%
	Sur		24,8%	64,1%	11,1%
	Sebastián Cuevas		16,3%	55,6%	28,1%
	Levante	,6%	13,3%	72,4%	13,8%
	Norte	,9%	7,3%	64,5%	27,3%
	Moreras		20,0%	60,0%	20,0%
	Vallehermoso		22,9%	65,7%	11,4%
Córdoba		,3%	16,1%	63,4%	20,2%

- El porcentaje estimado de población sin estudios terminados sólo es superior al de la ZTS Norte, e igual al de la ZTS Centro y es ligeramente menor que el de la media de la ciudad.
- Sin embargo, el promedio estimado de titulados universitarios (13,8%) es de los más bajos, muy por debajo de la media de la ciudad (20,2%).
- Las estimación de ciudadanos con título no universitario es el más alto de Córdoba, cercano a las tres cuartas partes de la población.



Tabla 59. Nivel de estudios de las ZTS's por sexo

			Nivel de estudios				
			NS/NC	Sin estudios acabados	Con estudios acabados no universitarios	Estudios universitarios	
Sexo	Hombre	ZTS	Centro		10,4%	59,7%	29,9%
			Fuensanta	1,8%	15,8%	77,2%	5,3%
			Sur		23,6%	63,6%	12,7%
			Sebastián Cuevas		15,1%	57,5%	27,4%
			Levante		19,1%	71,9%	9,0%
			Norte		7,3%	74,5%	18,2%
			Moreras		19,5%	61,0%	19,5%
			Vallehermoso		22,2%	72,2%	5,6%
	Córdoba	,2%	15,9%	66,7%	17,2%		
	Mujer	ZTS	Centro		15,7%	56,2%	28,1%
			Fuensanta		22,0%	59,3%	18,6%
			Sur		25,8%	64,5%	9,7%
			Sebastián Cuevas		17,2%	54,0%	28,7%
			Levante	1,1%	7,6%	72,8%	18,5%
			Norte	1,8%	7,3%	54,5%	36,4%
Moreras				20,5%	59,1%	20,5%	
Vallehermoso				23,5%	58,8%	17,6%	
Córdoba	,4%	16,2%	60,4%	23,0%			

- Las diferencias en el nivel de estudios de los hombres y las mujeres son muy evidentes: de entre los hombres, se encuentra por encima de la media de la ciudad el número de los que no tienen estudios terminados, frente al 7,6% de las mujeres.
- Asimismo, es mayor que la media el número de mujeres con estudios universitarios que el de los hombres, que están muy por debajo de la media (justo la mitad).
- En términos comparativos con el resto de la ciudad, los hombres de la ZTS tienen un nivel educativo claramente más pobre que el de la ciudad en su conjunto.
- Sin embargo, entre las mujeres de la ZTS es significativamente mayor el promedio estimado de las que acaban estudios (92,4%) frente al total de las mujeres del municipio (83,8%); no obstante, el porcentaje estimado de mujeres con titulación universitaria es inferior al de la ciudad.



Tabla 60. Sexo por nivel de estudios en las ZTS's

				Sexo	
				Hombre	Mujer
Nivel de estudios	NS/NC	ZTS	Fuensanta	100,0%	
			Levante		100,0%
			Norte		100,0%
				Córdoba	33,3%
	Sin estudios acabados	ZTS	Centro	36,4%	63,6%
			Fuensanta	40,9%	59,1%
			Sur	44,8%	55,2%
			Sebastián Cuevas	42,3%	57,7%
			Levante	70,8%	29,2%
			Norte	50,0%	50,0%
			Moreras	47,1%	52,9%
			Vallehermoso	50,0%	50,0%
			Córdoba	47,4%	52,6%
	Con estudios acabados no universitarios	ZTS	Centro	47,9%	52,1%
			Fuensanta	55,7%	44,3%
			Sur	46,7%	53,3%
			Sebastián Cuevas	47,2%	52,8%
			Levante	48,9%	51,1%
			Norte	57,7%	42,3%
			Moreras	49,0%	51,0%
			Vallehermoso	56,5%	43,5%
			Córdoba	50,4%	49,6%
	Estudios universitarios	ZTS	Centro	47,9%	52,1%
			Fuensanta	21,4%	78,6%
			Sur	53,8%	46,2%
			Sebastián Cuevas	44,4%	55,6%
			Levante	32,0%	68,0%
			Norte	33,3%	66,7%
			Moreras	47,1%	52,9%
			Vallehermoso	25,0%	75,0%
		Córdoba	40,8%	59,2%	

- La población sin estudios terminados es mayoritariamente masculina, y la que posee titulación universitaria, mayoritariamente femenina. Esta tendencia no se da con tal evidencia en el resto de la ciudad.
- Las mujeres están, en las tres categorías, por encima de la media de la ciudad.

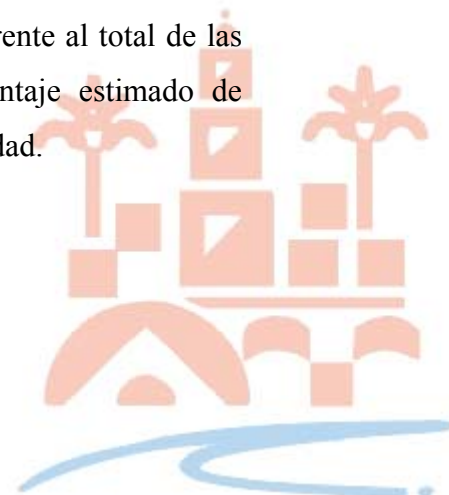

Tabla 61. Nivel de estudios por grupos de edad

			Nivel de estudios				
			NS/NC	Sin estudios acabados	Con estudios acabados no universitarios	Estudios universitarios	
Grupos de edad	15-24	ZTS	Centro		89,3%	10,7%	
			Fuensanta		8,3%	79,2%	12,5%
			Sur		8,3%	87,5%	4,2%
			Sebastián Cuevas			84,4%	15,6%
			Levante		4,9%	92,7%	2,4%
			Norte			91,3%	8,7%
			Moreras		12,5%	75,0%	12,5%
			Vallehermoso		25,0%	75,0%	
	Córdoba		5,1%	86,2%	8,7%		
	25-34	ZTS	Centro			51,6%	48,4%
			Fuensanta			66,7%	33,3%
			Sur		8,3%	62,5%	29,2%
			Sebastián Cuevas		3,2%	45,2%	51,6%
			Levante		5,7%	57,1%	37,1%
			Norte			54,5%	45,5%
			Moreras		10,5%	47,4%	42,1%
			Vallehermoso		20,0%	60,0%	20,0%
	Córdoba		4,6%	55,1%	40,3%		
	35-49	ZTS	Centro		2,4%	63,4%	34,1%
			Fuensanta		14,8%	74,1%	11,1%
			Sur		18,5%	81,5%	
			Sebastián Cuevas		12,5%	50,0%	37,5%
			Levante		6,3%	70,8%	22,9%
			Norte	3,4%		58,6%	37,9%
			Moreras		9,1%	68,2%	22,7%
			Vallehermoso		16,7%	66,7%	16,7%
	Córdoba	,4%	8,9%	65,9%	24,8%		
	50-64	ZTS	Centro		18,8%	59,4%	21,9%
Fuensanta				36,4%	63,6%		
Sur				19,0%	61,9%	19,0%	
Sebastián Cuevas				15,4%	61,5%	23,1%	
Levante				24,2%	75,8%		
Norte				9,1%	63,6%	27,3%	
Moreras				23,1%	61,5%	15,4%	
Vallehermoso				33,3%	66,7%		
Córdoba		20,9%	64,5%	14,5%			
Más de 64	ZTS	Centro		44,1%	29,4%	26,5%	
		Fuensanta	5,3%	42,1%	52,6%		
		Sur		76,2%	19,0%	4,8%	
		Sebastián Cuevas		51,6%	38,7%	9,7%	
		Levante	4,2%	37,5%	58,3%		
		Norte		42,9%	50,0%	7,1%	
		Moreras		53,3%	46,7%		
		Vallehermoso		50,0%	50,0%		
Córdoba	1,3%	49,4%	40,6%	8,8%			

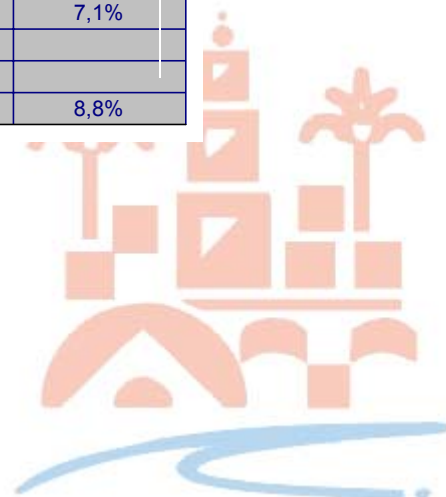

- El nivel de estudios de los jóvenes entre 15 y 24 años es muy similar al de la ciudad, aunque con un porcentaje que supone la mitad de los titulados universitarios.
- Resulta llamativo que la población de mayores de 64 años ha concluido estudios en la ZTS en una proporción significativamente mayor que la de la ciudad en su conjunto, según el dato estimado.
- Es de resaltar que no hay titulados universitarios mayores de 50 años entre los entrevistados de la ZTS.
- En la franja de 39 a 49 años el número de los que no han acabado estudios es menor que la media de la ciudad y similar a la franja de edad anterior, entre 25 y 34 años.



Tabla 62. Grupos de edad por nivel de estudios

			Grupos de edad					
			15-24	25-34	35-49	50-64	Más de 64	
Nivel de estudios	NS/NC	ZTS	Fuensanta				100,0%	
			Levante				100,0%	
			Norte			100,0%		
		Córdoba			33,3%		66,7%	
	Sin estudios acabados	ZTS	Centro			4,5%	27,3%	68,2%
			Fuensanta	9,1%		18,2%	36,4%	36,4%
			Sur	6,9%	6,9%	17,2%	13,8%	55,2%
			Sebastián Cuevas		3,8%	19,2%	15,4%	61,5%
			Levante	8,3%	8,3%	12,5%	33,3%	37,5%
			Norte				25,0%	75,0%
			Moreras	11,8%	11,8%	11,8%	17,6%	47,1%
			Vallehermoso	25,0%	25,0%	25,0%	12,5%	12,5%
	Córdoba	6,4%	5,8%	14,1%	23,1%	50,6%		
	Con estudios acabados no universitarios	ZTS	Centro	26,0%	16,7%	27,1%	19,8%	10,4%
			Fuensanta	24,1%	20,3%	25,3%	17,7%	12,7%
			Sur	28,0%	20,0%	29,3%	17,3%	5,3%
			Sebastián Cuevas	30,3%	15,7%	22,5%	18,0%	13,5%
			Levante	29,0%	15,3%	26,0%	19,1%	10,7%
			Norte	29,6%	16,9%	23,9%	19,7%	9,9%
			Moreras	23,5%	17,6%	29,4%	15,7%	13,7%
			Vallehermoso	26,1%	26,1%	34,8%	8,7%	4,3%
	Córdoba	27,5%	17,6%	26,3%	18,0%	10,6%		
	Estudios universitarios	ZTS	Centro	6,3%	31,3%	29,2%	14,6%	18,8%
			Fuensanta	21,4%	57,1%	21,4%		
			Sur	7,7%	53,8%		30,8%	7,7%
			Sebastián Cuevas	11,1%	35,6%	33,3%	13,3%	6,7%
			Levante	4,0%	52,0%	44,0%		
Norte			6,7%	33,3%	36,7%	20,0%	3,3%	
Moreras			11,8%	47,1%	29,4%	11,8%		
Vallehermoso				50,0%	50,0%			
Córdoba	8,7%	40,3%	31,1%	12,8%	7,1%			

- Los promedios de porcentajes de edad de los que no han concluido estudios son algo más altos en la ZTS que en el resto de la población de todo el municipio hasta llegar a los 50-64 años.
- Sin embargo, en este mismo colectivo hay en la ZTS un promedio del 33,3% entre 50 y 64 años frente al 23,1% de la ciudad, y un promedio del 37,5% de mayores de 64 frente al 50,6% de la ciudad.
- De entre los titulados universitarios resulta llamativo que el 96% se concentre entre los 25 y los 50 años, frente a un 71,4% en la ciudad. Esto es debido a que ningún mayor de 50 años declaró tener estudios universitarios.



Tabla 63. Nivel de estudios según ingresos mensuales familiares declarados

				Nivel de estudios			
				NS/NC	Sin estudios acabados	Con estudios acabados no universitarios	Estudios universitarios
Ingresos familiares mensuales	NS/NC	ZTS	Centro		50,0%	50,0%	
			Fuensanta		50,0%	50,0%	
			Sebastián Cuevas		50,0%	50,0%	
			Levante		33,3%	66,7%	
			Norte		100,0%		
			Vallehermoso			100,0%	
			Córdoba		46,2%	53,8%	
	Menos de 100.000 ptas	ZTS	Centro		52,4%	47,6%	
			Fuensanta	5,0%	35,0%	55,0%	5,0%
			Sur		41,7%	58,3%	
			Sebastián Cuevas		45,0%	50,0%	5,0%
			Levante		42,9%	50,0%	7,1%
			Norte		45,5%	54,5%	
			Moreras		38,9%	61,1%	
	Vallehermoso		100,0%				
	Córdoba	,6%	44,7%	52,2%	2,5%		
	Entre 100.000 y 300.000 ptas	ZTS	Centro		10,9%	68,5%	20,7%
			Fuensanta		14,1%	72,9%	12,9%
			Sur		19,4%	68,1%	12,5%
			Sebastián Cuevas		13,3%	62,9%	23,8%
			Levante	,8%	7,0%	80,5%	11,7%
			Norte	1,8%	3,5%	77,2%	17,5%
			Moreras		16,1%	67,9%	16,1%
	Vallehermoso		13,0%	82,6%	4,3%		
	Córdoba	,3%	11,8%	71,8%	16,0%		
	Más de 300.000 ptas	ZTS	Centro			43,1%	56,9%
			Fuensanta		22,2%	55,6%	22,2%
			Sur			55,6%	44,4%
Sebastián Cuevas				3,2%	35,5%	61,3%	
Levante				9,1%	54,5%	36,4%	
Norte					51,2%	48,8%	
Moreras				9,1%	18,2%	72,7%	
Vallehermoso			50,0%	50,0%			
Córdoba		3,3%	45,0%	51,7%			

- El porcentaje de universitarios de entre los que admitieron ingresos familiares mensuales inferiores a 100.000 ptas. (7,1%) es superior al de la ciudad (2,5%).
- Por el contrario, de los que admitieron unos ingresos mensuales familiares superiores a 300.000 ptas., son más los que tienen estudios no universitarios (54,5%) o los que no tienen estudios (9,1%) que en la ciudad en su conjunto.

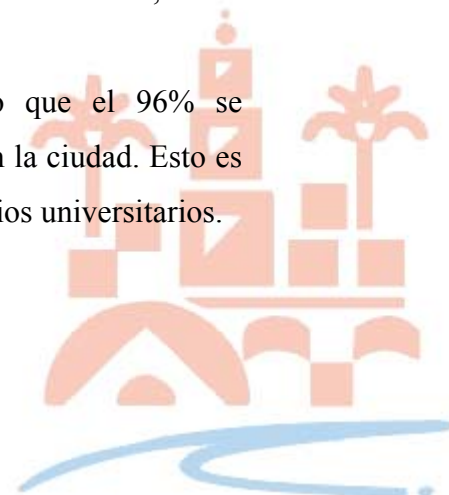

Tabla 64. Ingresos familiares mensuales declarados según nivel de estudios

			Ingresos familiares mensuales				
			NS/NC	Menos de 100.000 ptas	Entre 100.000 y 300.000 ptas	Más de 300.000 ptas	
Nivel de estudios	NS/NC	ZTS	Fuensanta		100,0%		
			Levante			100,0%	
			Norte			100,0%	
	Sin estudios acabados	ZTS	Córdoba		33,3%	66,7%	
			Centro	4,5%	50,0%	45,5%	
			Fuensanta	4,5%	31,8%	54,5%	9,1%
			Sur		51,7%	48,3%	
			Sebastián Cuevas	7,7%	34,6%	53,8%	3,8%
			Levante	4,2%	50,0%	37,5%	8,3%
			Norte	12,5%	62,5%	25,0%	
			Moreras		41,2%	52,9%	5,9%
		Vallehermoso		62,5%	37,5%		
		Córdoba		3,8%	45,5%	46,8%	3,8%
	Con estudios acabados no universitarios	ZTS	Centro	1,0%	10,4%	65,6%	22,9%
			Fuensanta	1,3%	13,9%	78,5%	6,3%
			Sur		28,0%	65,3%	6,7%
			Sebastián Cuevas	2,2%	11,2%	74,2%	12,4%
			Levante	1,5%	10,7%	78,6%	9,2%
			Norte		8,5%	62,0%	29,6%
			Moreras		21,6%	74,5%	3,9%
		Vallehermoso	4,3%		82,6%	13,0%	
	Córdoba		1,1%	13,5%	72,2%	13,2%	
	Estudios universitarios	ZTS	Centro			39,6%	60,4%
			Fuensanta		7,1%	78,6%	14,3%
			Sur			69,2%	30,8%
			Sebastián Cuevas		2,2%	55,6%	42,2%
			Levante		8,0%	60,0%	32,0%
Norte					33,3%	66,7%	
Moreras					52,9%	47,1%	
Vallehermoso				25,0%	75,0%		
Córdoba			2,0%	50,5%	47,4%		

- Entre los que no tienen estudios concluidos, la mitad en promedio admiten ingresos mensuales familiares inferiores a 100.000 ptas. (45,5% en la ciudad), mientras que el 8,3% admite ingresos superiores a 300.000 ptas. al mes (menos de la mitad en la ciudad).
- De entre los titulados universitarios, un 8% admiten rentas inferiores a las 100.000 ptas., frente al promedio de la ciudad, que supone una cuarta parte de éste, mientras que no llega a un tercio los que admiten rentas superiores a 300.000 ptas., siendo cercano a la mitad los que lo confiesan en la ciudad.

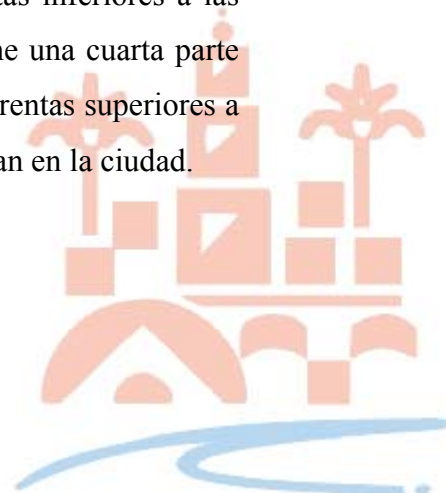

7.2. Nivel de estudios por barrios

Tabla 65. Nivel de estudios por barrios

		Nivel de estudios			
		NS/NC	Sin estudios acabados	Con estudios no universitarios	Con estudios universitarios
Barrio	Viñuela-Rescatado		14,0%	74,0%	12,0%
	Levante	1,4%	13,9%	70,8%	13,9%
	Fátima		12,3%	71,9%	15,8%

- Los tres barrios presentan un porcentaje de titulados no universitarios superior a la media de la ciudad.
- En términos generales, no existen grandes diferencias en el nivel educativo de los tres barrios.
- Fátima es el barrio con mayor número de titulados y menor sin estudios acabados.
- Viñuela-Rescatado tiene unos porcentajes extremos: el más alto en cuanto a estudios no acabados, el más bajo en cuanto a universitarios.



8. Percepción del ciudadano de la ZTS de su situación personal y de su entorno

Se inicia este capítulo con unas reflexiones de Umberto Eco¹⁸ (1985), en las que se plantea la filosofía que motiva el análisis de la percepción de la población y del entorno:

“Hemos visto que, frente al fluir de lo que existe, no es posible levantarse esgrimiendo una medida humana ideal. Lo que existe no es un dato metafísico que se presenta ante nosotros obtuso e irrazonable: es el mundo de la naturaleza modificada, de las obras construidas, de las relaciones que habíamos establecido y que ahora encontramos nuevamente fuera de nosotros, las cuales han emprendido ahora un camino propio y han elaborado unas leyes de desarrollo propias, como un cerebro electrónico de novela de ciencia ficción que prosiguiese por su cuenta una serie de ecuaciones cuyos términos y cuyas consecuencias se nos escapasen. Ahora bien, este mundo que hemos creado contiene dentro de sí, además del riesgo de reducirnos a un instrumento de sí mismo, los elementos de acuerdo con los cuales sea posible establecer los parámetros de una nueva medida humana. El fluir de lo que ya existe persistiría inamovible y hostil frente a nosotros si viviésemos en su interior pero no hablásemos de él.”

Sin duda, uno de los aspectos más difíciles de estudiar cuantitativa y cualitativamente sea la percepción de los ciudadanos de la ciudad de su situación personal y la de su entorno más cercano. No obstante, debe ser uno de los parámetros a tener en cuenta a la hora de establecer un verdadero diagnóstico social.

Para ello se ha realizado la encuesta cuya ficha técnica se describe en el apéndice del trabajo, donde se les cuestionó a los habitantes de la ciudad sobre aspectos relativos al barrio y a su nivel de calidad de vida.

¹⁸ ECO, U. (1.985): *Obra abierta*, Planeta Agostini, Barcelona, págs. 283-284.



Es por eso que se introdujeron en dicha encuesta preguntas que perseguían el fin de valorar la percepción del ciudadano, aunque dicha percepción no se corresponda con la situación objetiva existente.

Así, por ejemplo, si se preguntó si habían detectado malos tratos a mujer, no fue con la intención de detectar los malos tratos a mujer en el barrio de una manera cuantitativa, aunque a la luz de las respuestas se pueda obtener una aproximación a las dimensiones de dicho problema; la verdadera intención de estas preguntas fue la de estudiar la percepción que de ese problema tiene el ciudadano.

También se ha preguntado sobre la situación general del barrio en la actualidad y con referencia al pasado y al futuro. Las conclusiones ante las respuestas dadas no deben hacerse sobre la situación real, objetiva, del barrio, sino exclusivamente sobre la percepción de la misma que tienen los ciudadanos, percepción que puede verse afectada por multitud de factores no objetivos ni cuantificables.

Por último, se han realizado preguntas con un marcado carácter subjetivo, como el nivel de calidad de vida del que se disfruta o el principal problema que les impide progresar. De las respuestas se han extraído sólo conclusiones en términos comparativos entre las distintas zonas de la ciudad o entre distintos sectores de la misma. Se han evitado las valoraciones de estos resultados en términos puramente objetivos, porque, por ejemplo, no todo el mundo tiene la misma idea de lo que significa el concepto “calidad de vida”, ni todo el mundo valora de la misma manera el problema de la falta de salud.

A continuación se comentan los principales resultados obtenidos en las distintas preguntas.

8.1. Análisis de las respuestas ante la pregunta “¿Cree que vive a gusto en el barrio?”



		¿Cree que vive a gusto en el barrio?	
		No	Si
ZTS	Centro	6,0%	94,0%
	Fuensanta	1,7%	98,3%
	Sur	21,4%	78,6%
	Sebastián Cuevas	7,5%	92,5%
	Levante	5,5%	94,5%
	Norte	2,7%	97,3%
	Moreras	8,2%	91,8%
	Vallehermoso	40,0%	60,0%
Córdoba		8,6%	91,4%

		¿Cree que vive a gusto en el barrio?	
		No	Si
Barrio	Viñuela-Rescatado	8,0%	92,0%
	Levante	5,6%	94,4%
	Fátima	3,5%	96,5%

- Los entrevistados de la ZTS de Levante declaran que viven a gusto en el barrio en una proporción estimada superior a la media de la ciudad.
- De los tres barrios que componen la zona, Fátima declara en mayor medida sentirse a gusto en su entorno; por el contrario, los entrevistados de Viñuela-Rescatado son los que declaran vivir menos a gusto; en cualquier caso, por encima de la media de Córdoba.



				¿Cree que vive a gusto en el barrio?	
				No	Sí
Ingresos familiares mensuales	NS/NC	ZTS	Centro		100,0%
			Fuensanta		100,0%
			Sebastián Cuevas		100,0%
			Levante		100,0%
			Norte		100,0%
			Vallehermoso		100,0%
			Córdoba		100,0%
	Menos de 100.000 ptas	ZTS	Centro		100,0%
			Fuensanta		100,0%
			Sur	27,8%	72,2%
			Sebastián Cuevas	5,0%	95,0%
			Levante	3,6%	96,4%
			Norte		100,0%
			Moreras	11,1%	88,9%
	Vallehermoso	60,0%	40,0%		
	Córdoba	10,7%	89,3%		
	Entre 100.000 y 300.000 ptas	ZTS	Centro	4,3%	95,7%
			Fuensanta	2,4%	97,6%
			Sur	18,1%	81,9%
			Sebastián Cuevas	7,6%	92,4%
			Levante	5,5%	94,5%
			Norte	3,5%	96,5%
			Moreras	8,9%	91,1%
	Vallehermoso	34,8%	65,2%		
	Córdoba	7,9%	92,1%		
	Más de 300.000 ptas	ZTS	Centro	11,8%	88,2%
			Fuensanta		100,0%
			Sur	22,2%	77,8%
Sebastián Cuevas			9,7%	90,3%	
Levante			9,1%	90,9%	
Norte			2,4%	97,6%	
Moreras				100,0%	
Vallehermoso	50,0%	50,0%			
Córdoba	9,4%	90,6%			

- A la luz de los resultados de la encuesta, parece que los ciudadanos de la ZTS Levante declaran vivir a gusto en el barrio independientemente de sus rentas económicas, y siempre ligeramente por encima de la media de ciudad; sólo en el caso de las rentas superiores a 300.000 ptas./mes se iguala con el resto de Córdoba.
- En contra de lo que cabría pensar, se da una relación inversa entre el nivel de renta y el grado de satisfacción en el barrio (a menor renta, más a gusto se sienten).



8.2. Análisis de las respuestas ante la pregunta “¿Cree que va a mejor, está estancado o empeora respecto a hace 10 años?”

		¿Cree que va A MEJOR, ESTÁ ESTANCADO o EMPEORA respecto hace 10 años?			
		NS/NC	A mejor	Estancado	Empeora
Z T S	Centro		69,3%	25,9%	4,8%
	Fuensanta	1,7%	65,5%	25,0%	7,8%
	Sur		41,9%	29,9%	28,2%
	Sebastián Cuevas	2,5%	68,8%	19,4%	9,4%
	Levante	1,1%	75,7%	20,4%	2,8%
	Norte	1,8%	76,4%	18,2%	3,6%
	Moreras	1,2%	74,1%	8,2%	16,5%
	Vallehermoso	2,9%	20,0%	37,1%	40,0%
	Córdoba	1,2%	66,1%	22,2%	10,5%

		¿Cree que va A MEJOR, ESTÁ ESTANCADO o EMPEORA respecto hace 10 años?			
		NS/NC	A mejor	Estancado	Empeora
B a r r i o	Viñuela-Rescatado	2,0%	70,0%	22,0%	6,0%
	Levante		68,1%	29,2%	2,8%
	Fátima	1,8%	89,5%	8,8%	

- Más de tres cuartas partes de la población entrevistada de la ZTS Levante opina que ha ido a mejor en los últimos 10 años.
- El índice de los que opinan que han ido a peor es el más bajo de Córdoba, significativamente inferior al dato estimado en la ciudad.
- El barrio con visión más optimista es sin duda, Fátima, con casi el 90% de su población entrevistada que opina que el barrio ha mejorado. Nadie opina que haya ido a peor.
- Por el contrario, Viñuela Rescatado tiene el mayor índice de percepción de empeoramiento, inferior, en cualquier caso a la media estimada de la ciudad.
- El barrio de Levante es el que presenta mayor percepción de inmovilismo, ya que casi el 30% declara que está estancado desde hace 10 años.



			¿Cree que va A MEJOR, ESTÁ ESTANCADO o EMPEORA respecto hace 10 años?				
			NS/NC	A mejor	Estancado	Empeora	
Ingresos familiares mensuales	NS/NC	ZTS	Centro		100,0%		
			Fuensanta		100,0%		
			Sebastián Cuevas		100,0%		
			Levante		66,7%	33,3%	
			Norte			100,0%	
			Vallehermoso			100,0%	
			Córdoba		76,9%	23,1%	
	Menos de 100.000 ptas	ZTS	Centro		52,4%	42,9%	4,8%
			Fuensanta	5,0%	30,0%	50,0%	15,0%
			Sur		33,3%	36,1%	30,6%
			Sebastián Cuevas	5,0%	50,0%	30,0%	15,0%
			Levante	3,6%	67,9%	21,4%	7,1%
			Norte		81,8%	9,1%	9,1%
			Moreras		66,7%	11,1%	22,2%
			Vallehermoso		20,0%		80,0%
	Entre 100.000 y 300.000 ptas	ZTS	Córdoba	1,9%	50,3%	29,6%	18,2%
			Centro		68,5%	26,1%	5,4%
			Fuensanta	1,2%	71,8%	21,2%	5,9%
			Sur		45,8%	25,0%	29,2%
			Sebastián Cuevas	1,9%	69,5%	18,1%	10,5%
			Levante	,8%	75,8%	21,9%	1,6%
			Norte	1,8%	71,9%	22,8%	3,5%
			Moreras		73,2%	8,9%	17,9%
	Más de 300.000 ptas	ZTS	Vallehermoso		26,1%	39,1%	34,8%
			Córdoba	,8%	67,2%	21,7%	10,4%
			Centro		76,5%	19,6%	3,9%
			Fuensanta		77,8%	11,1%	11,1%
			Sur		44,4%	44,4%	11,1%
			Sebastián Cuevas	3,2%	74,2%	19,4%	3,2%
			Levante		86,4%	9,1%	4,5%
			Norte	2,4%	82,9%	12,2%	2,4%
			Moreras	9,1%	90,9%		
			Vallehermoso	16,7%		50,0%	33,3%
			Córdoba	2,2%	75,6%	17,2%	5,0%

- En las tres franjas de ingresos familiares, la percepción de los habitantes de la zona es de clara mejoría en el tiempo y por encima de la media de la ciudad.
- La franja intermedia de ingresos familiares (100.000 a 300.000) en Levante, presenta el menor índice de percepción de empeoramiento de la ciudad, y al mismo tiempo se asemeja en todo a la media en cuanto a percepción del inmovilismo.
- Las franjas de menores y mayores ingresos están más alejadas de la media de la ciudad que la central.



				¿Cree que va A MEJOR, ESTÁ ESTANCADO o EMPEORA respecto hace 10 años?			
				NS/NC	A mejor	Estancado	Empeora
Nivel de estudios	NS/NC	Z T S	Fuensanta		100,0%		
			Levante		100,0%		
			Norte		100,0%		
			Córdoba		100,0%		
	Sin estudios acabados	Z T S	Centro		81,8%	18,2%	
			Fuensanta		59,1%	31,8%	9,1%
			Sur		37,9%	34,5%	27,6%
			Sebastián Cuevas	3,8%	50,0%	26,9%	19,2%
			Levante	4,2%	58,3%	29,2%	8,3%
			Norte		75,0%	12,5%	12,5%
			Moreras		58,8%	17,6%	23,5%
			Vallehermoso		25,0%	12,5%	62,5%
	Córdoba	1,3%	55,8%	25,6%	17,3%		
	Con estudios acabados no universitarios	Z T S	Centro		62,5%	32,3%	5,2%
			Fuensanta	2,5%	64,6%	24,1%	8,9%
			Sur		42,7%	28,0%	29,3%
			Sebastián Cuevas	3,4%	68,5%	19,1%	9,0%
			Levante		77,9%	19,8%	2,3%
			Norte	1,4%	70,4%	23,9%	4,2%
			Moreras		76,5%	7,8%	15,7%
			Vallehermoso	4,3%	17,4%	43,5%	34,8%
	Córdoba	1,1%	64,9%	23,6%	10,4%		
	Estudios universitarios	Z T S	Centro		77,1%	16,7%	6,3%
			Fuensanta		78,6%	21,4%	
			Sur		46,2%	30,8%	23,1%
			Sebastián Cuevas		80,0%	15,6%	4,4%
			Levante	4,0%	80,0%	16,0%	
			Norte	3,3%	90,0%	6,7%	
			Moreras	5,9%	82,4%		11,8%
			Vallehermoso		25,0%	50,0%	25,0%
Córdoba	1,5%	77,6%	15,3%	5,6%			

Al detallar los datos de sensación de mejora por nivel de estudios del declarante, se observa que:

- Existe una correlación directa en la ZTS Levante, en cuanto que a mayor nivel de estudios, mayor es el nivel de mejora que se percibe.
- La correlación es justamente inversa en cuanto a la percepción de empeoramiento.

8.3. Análisis de las respuestas ante la pregunta “¿Quién cree que hace más por el barrio?”



		¿Quién hace más por el barrio?									
		NS/NC	Ayuntamiento	Junta de Andalucía	Gobierno central	Asociación de vecinos	Asistentes sociales	La parroquia o grupos vinculados a la Iglesia	Alguna ONG	Otros	Nadie
ZTS	ZTS Centro	7,5%	35,8%	1,4%		34,0%	1,4%	6,6%		,5%	12,7%
	ZTS Fuensanta	10%	34,1%	,7%		38,4%		2,2%		,7%	13,8%
	ZTS Sur	18%	16,9%	3,5%	1,4%	26,8%		4,2%		1,4%	27,5%
	ZTS Sebastián Cuevas	10%	40,2%	1,0%	1,5%	31,4%	1,0%	4,1%	,5%	1,0%	8,8%
	ZTS Levante	4,6%	45,2%	,5%	,9%	32,0%	1,4%	1,4%	,5%	1,8%	11,9%
	ZTS Norte	13%	38,5%	,8%	2,3%	33,1%		2,3%			10,0%
	ZTS Moreras	11%	21,2%	1,0%	1,0%	45,5%	1,0%	8,1%			11,1%
	ZTS Vallehermoso	8,3%				38,9%	2,8%	5,6%			44,4%
Córdoba		10%	33,8%	1,2%	,9%	33,8%	,9%	4,0%	,2%	,9%	14,4%

- A la luz de las respuestas dadas por los entrevistados, puede decirse que la ZTS Levante es, sin duda, la que más confianza tiene de todo Córdoba en la acción del Ayuntamiento en cuanto a resolución de problemas del barrio.
- En segundo lugar, apuestan por las asociaciones de vecinos casi un tercio de los entrevistados.
- El 12 % de la población entrevistada declara que nadie hace nada por el barrio.
- Se ha detectado algún caso en que se percibe al *Asistente Social*¹⁹ como aquél que hace más por el barrio. En estos casos, podría interpretarse dicha percepción como el resultado de una intervención asistencialista por parte de los mismos, ya que se percibe la actuación del profesional de manera completamente aislada de la actuación de las instituciones a las que pertenece.

¹⁹ Se ha propuesto como respuesta los *Asistentes Sociales*, antigua denominación de los trabajadores sociales, porque gran parte de la población aún reconoce así al colectivo de los profesionales de Servicios Sociales.



A este respecto, los agentes de la intervención social (*Asistentes Sociales*) y sobre todo la política de acción social de los poderes locales (Servicios Sociales) tienen que definir el modelo de intervención de forma que la promoción del ciudadano sea real y no encontrar un doble mensaje: de promoción y asistencialismo al mismo tiempo; esto genera confusión y despilfarro. Hay, pues, que tener claro que las acciones de promoción son a medio y largo plazo, pero que generan mayor autonomía en el individuo que las acciones a corto plazo, que suelen ser asistencialistas y generan una percepción por parte del ciudadano de que los servicios sociales son *parcheadores* (generan respuesta inmediata al problema inmediato, independientemente de que el ciudadano se convierta en dependiente del sistema).

		¿Quién hace más por el barrio?									
		NS/NC	Ayuntamiento	Junta de Andalucía	Gobierno central	Asociación de vecinos	Asistentes sociales	La parroquia o grupos vinculados a la Iglesia	Alguna ONG	Otros	Nadie
B a r r i o	Viñuela-Rescatado	5,1%	32,2%		1,7%	39,0%	1,7%			3,4%	16,9%
	Levante	6,3%	52,5%	1,3%	1,3%	21,3%		1,3%			16,3%
	Fátima	2,6%	48,7%			35,9%	2,6%	2,6%	1,3%	2,6%	3,8%

- Es el barrio de Levante el que mayor percepción tiene de la influencia del Ayuntamiento en la mejora de las condiciones del barrio dentro de la ZTS.
- Destaca que casi un cuarenta por cien de los entrevistados en Viñuela-Rescatado declaran que las Asociaciones de Vecinos son la vía más fecunda de promoción para el barrio, por encima del Ayuntamiento; al mismo tiempo, este barrio es donde un mayor número de ciudadanos percibe que nadie hace nada por ellos.

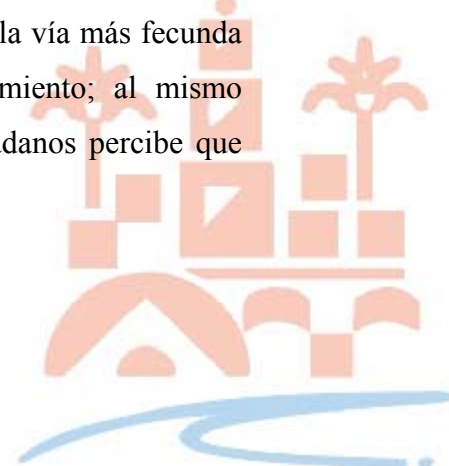

- Fátima es el barrio en el que se percibe de forma más clara la actuación de las/os trabajadoras/es sociales, y hay un menor número de habitantes que declara que nadie hace nada por ellos.

		¿Quién hace más por el barrio?										
		NS/ NC	Ayuntamiento	Junta de Andalucía	Gobierno central	Asociación de vecinos	Asistentes sociales	La parroquia o grupos vinculados a la Iglesia	Alguna ONG	Otros	Nadie	
S e x o	Hombre	ZTS Centro	10%	25,8%			37,1%	2,1%	12,4%		1,0%	11,3%
		ZTS Fuensanta	10%	26,1%			42,0%		4,3%		1,4%	15,9%
		ZTS Sur	24%	6,9%	1,7%	1,7%	24,1%		1,7%		3,4%	36,2%
		ZTS Sebastián Cuevas	6,7%	37,1%	1,1%	1,1%	34,8%	1,1%	4,5%		2,2%	11,2%
		ZTS Levante	7,2%	27,9%		,9%	38,7%	2,7%	2,7%	,9%	3,6%	15,3%
		ZTS Norte	15%	24,6%			39,3%		3,3%			18,0%
		ZTS Moreras	16%	18,6%			44,2%		7,0%			14,0%
		ZTS Vallehermoso	5,6%				50,0%	5,6%				38,9%
		Córdoba	11%	24,5%	,4%	,5%	37,5%	1,3%	5,1%	,2%	1,8%	17,2%
	Mujer	ZTS Centro	5,2%	44,3%	2,6%		31,3%	,9%	1,7%			13,9%
		ZTS Fuensanta	10%	42,0%	1,4%		34,8%					11,6%
		ZTS Sur	14%	23,8%	4,8%	1,2%	28,6%		6,0%			21,4%
		ZTS Sebastián Cuevas	13%	42,9%	1,0%	1,9%	28,6%	1,0%	3,8%	1,0%		6,7%
		ZTS Levante	1,9%	63,0%	,9%	,9%	25,0%					8,3%
		ZTS Norte	12%	50,7%	1,4%	4,3%	27,5%		1,4%			2,3%
		ZTS Moreras	7,1%	23,2%	1,8%	1,8%	46,4%	1,8%	8,9%			8,3%
		ZTS Vallehermoso	11%				27,8%		11,1%			50,0%
Córdoba		8,8%	41,8%	1,9%	1,3%	30,6%	,5%	3,0%	,2%		11,9%	

- Los hombres de la ZTS declaran por encima de la media que es el Ayuntamiento el que más interviene en el quehacer del barrio; esta diferencia es aún más evidente entre las mujeres.
- Los hombres de la zona perciben a la Asociación de Vecinos como mayor hacedora de acciones por el barrio (por encima de la media), muy por encima de la misma percepción que la mujer, que está por debajo de la media de la ciudad.
- Curiosamente, los que declaran que los *Asistentes Sociales* son quienes hacen más por el barrio son hombres, en ningún caso mujeres.²⁰
- La sensación de que nadie hace nada por la zona es mayor en los hombres que en las mujeres, pero en ambos casos por debajo de la media de la ciudad.

8.4. Análisis de las respuestas ante la pregunta “¿Con qué frecuencia ha detectado en su barrio cada uno de los siguientes problemas?”

8.4.1. Malos tratos a mujer

		Malos tratos a mujer			
		Nunca	Rara vez	Con frecuencia	Muy frecuente
B a r r i o	Viñuela-Rescatado	88,0%	10,0%		2,0%
	Levante	90,3%	9,7%		
	Fátima	89,5%	7,0%	1,8%	1,8%

²⁰ Este dato choca con el perfil habitual de los usuarios, que suelen ser mujeres.



		Malos tratos a mujer			
		Nunca	Rara vez	Con frecuencia	Muy frecuente
Z T S	Centro	97,0%	3,0%		
	Fuensanta	92,2%	6,0%	1,7%	
	Sur	87,2%	9,4%	3,4%	
	Sebastián Cuevas	91,3%	6,9%	1,3%	,6%
	Levante	89,5%	8,8%	,6%	1,1%
	Norte	91,8%	6,4%	1,8%	
	Moreras	87,1%	5,9%	7,1%	
	Vallehermoso	62,9%	20,0%	17,1%	
	Córdoba	90,2%	7,1%	2,4%	,3%

- La ZTS Levante se encuentra ligeramente por debajo de la media de la ciudad en cuanto a la percepción del problema de los malos tratos a mujer. En cualquier caso, un diez por ciento de población que perciba el problema en su entorno, es un diez por ciento excesivo. Máxime cuando de este 10% hay un 1,1% de la población de la zona que declara que lo percibe de forma muy frecuente.
- Viñuela-Rescatado es el barrio que con mayor frecuencia percibe el problema de toda la ZTS, si bien es seguido de una forma clara por Fátima y en último lugar por Levante.

8.4.2. Malos tratos a niños

		Malos tratos a niños			
		Nunca	Rara vez	Con frecuencia	Muy frecuente
Z T S	Centro	100,0%			
	Fuensanta	94,0%	2,6%	2,6%	,9%
	Sur	94,9%	1,7%	2,6%	,9%
	Sebastián Cuevas	98,1%	1,9%		
	Levante	96,7%	1,1%	1,7%	,6%
	Norte	95,5%	3,6%	,9%	
	Moreras	96,5%	2,4%	1,2%	
	Vallehermoso	91,4%	2,9%	2,9%	2,9%
	Córdoba	96,6%	1,8%	1,2%	,4%

		Malos tratos a niños			
		Nunca	Rara vez	Con frecuencia	Muy frecuente
B a r r i o	Viñuela-Rescatado	98,0%		2,0%	
	Levante	97,2%	1,4%	1,4%	
	Fátima	94,7%	1,8%	1,8%	1,8%

- Los malos tratos a menores son percibidos en la zona de forma similar a la media de la ciudad.
- El 3,3 % de la población entrevistada declara que sí conoce en el entorno inmediato el problema, lo cual a todas luces es preocupante, dada la gravedad del problema del que se está hablando.
- El barrio de Viñuela-Rescatado es el más extremo de los barrios que componen la ZTS, el que mayor porcentaje de desconocimiento del problema y en cambio el que declara mayor porcentaje de frecuencia.

Este fenómeno se convierte en altamente grave si tenemos en cuenta la teoría sobre el desarrollo infantil:

“La adaptación comprende dos procesos invariables; la asimilación y la acomodación. La asimilación es la incorporación del ambiente a las pautas actuales de la conducta. La acomodación es el cambio en las estructuras intelectuales (esquemas) que son necesarias para que el individuo se ajuste a las exigencias del ambiente”²¹.

Lo cual lleva a pensar que ambos fenómenos se están produciendo en el entorno inmediato de los que sufren este tipo de violencia y se pueden reproducir en el futuro, y lo que es igualmente grave: que el entorno extenso (social) llegue a adaptar estos hechos dentro de su propio desarrollo y no denote como peligrosos y graves estos fenómenos dentro de su evolución.

8.4.3. Riñas con violencia

²¹ AUSUBEL, D.P., SULLIVAN, E.V. (1.983): *El desarrollo infantil*, Paidós. Psicología Evolutiva, Barcelona, pág. 43.

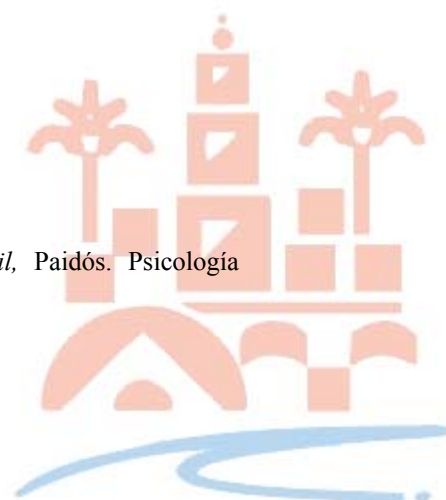

		Riñas con violencia			
		Nunca	Rara vez	Con frecuencia	Muy frecuente
Z T S	Centro	69,3%	25,9%	4,2%	,6%
	Fuensanta	50,0%	41,4%	7,8%	
	Sur	58,1%	23,1%	15,4%	3,4%
	Sebastián Cuevas	48,1%	41,9%	10,0%	
	Levante	49,2%	47,0%	3,3%	,6%
	Norte	66,4%	23,6%	8,2%	1,8%
	Moreras	67,1%	15,3%	15,3%	2,4%
	Vallehermoso	34,3%	28,6%	25,7%	11,4%
	Córdoba	56,6%	32,9%	9,0%	1,4%

		Riñas con violencia			
		Nunca	Rara vez	Con frecuencia	Muy frecuente
B a r r i o	Viñuela-Rescatado	56,0%	44,0%		
	Levante	48,6%	47,2%	4,2%	
	Fátima	42,1%	50,9%	5,3%	1,8%

- La percepción de los habitantes de la ZTS del fenómeno de riñas con violencia está ligeramente por encima de la media de la ciudad.
- Claramente por encima de la media, está el grupo de habitantes que declaran haber percibido el problema rara vez en el barrio.
- El barrio que mayor porcentaje de conocimiento del problema declara en su entorno, es el de Fátima, con cifras altamente preocupantes.
- En el extremo contrario se encuentra el barrio de Viñuela-Rescatado, que presenta un porcentaje de desconocimiento del problema alrededor de la media de la ciudad.

Sería importante que las tramas sociales de la zona (Asociaciones de Vecinos, asociaciones de autoayuda...) fueran capaces de coger las riendas en cuanto a la solución de este problema desde la base, por transformación de la sociedad y en claro ejercicio de tolerancia como valor intrínseco de las relaciones humanas; y no dejar que se convierta en un problema de exclusiva solución a través de los cuerpos de la Seguridad Ciudadana, dejando que sean las fuerzas de orden público las que tomen exclusiva carta en el asunto: la represión jamás ha dado resultados fuera de su propio marco.



8.4.4. Robos

		Robos			
		Nunca	Rara vez	Con frecuencia	Muy frecuente
Z T S	Centro	27,7%	46,4%	24,1%	1,8%
	Fuensanta	16,4%	47,4%	34,5%	1,7%
	Sur	20,5%	29,1%	35,9%	14,5%
	Sebastián Cuevas	16,3%	48,8%	30,0%	5,0%
	Levante	13,8%	62,4%	22,1%	1,7%
	Norte	24,5%	42,7%	28,2%	4,5%
	Moreras	31,8%	40,0%	25,9%	2,4%
	Vallehermoso	11,4%	31,4%	45,7%	11,4%
	Córdoba	20,4%	46,3%	28,8%	4,5%

		Robos			
		Nunca	Rara vez	Con frecuencia	Muy frecuente
B a r r i o	Viñuela-Rescatado	20,0%	54,0%	24,0%	2,0%
	Levante	13,9%	63,9%	20,8%	1,4%
	Fátima	8,8%	66,7%	22,8%	1,8%

- Los robos son conocidos por la mayor parte de la población de la ZTS: es la segunda zona en percepción de robos de toda la ciudad.
- Casi una cuarta parte de la población ha percibido el problema con frecuencia o muy frecuentemente.
- El barrio que menos robos declara conocer es el de Viñuela-Rescatado; sin embargo, son más de las tres cuartas partes de los entrevistados los que declaran el conocimiento del problema en el entorno.
- Sólo el 9% de los habitantes del barrio de Fátima declaran no haber percibido el problema del robo en su entorno inmediato.

8.4.5. Racismo



		Racismo			
		Nunca	Rara vez	Con frecuencia	Muy frecuente
Z T S	Centro	89,2%	5,4%	4,2%	1,2%
	Fuensanta	88,8%	7,8%	3,4%	
	Sur	83,8%	9,4%	5,1%	1,7%
	Sebastián Cuevas	89,3%	10,1%	,6%	
	Levante	94,5%	3,9%	1,1%	,6%
	Norte	94,5%	4,5%	,9%	
	Moreras	89,4%		10,6%	
	Vallehermoso	77,1%	2,9%	14,3%	5,7%
	Córdoba	89,7%	6,0%	3,6%	,7%

		Racismo			
		Nunca	Rara vez	Con frecuencia	Muy frecuente
B a r r i o	Viñuela-Rescatado	92,0%	6,0%	2,0%	
	Levante	95,8%	4,2%		
	Fátima	94,7%	1,8%	1,8%	1,8%

- Al igual que Norte, la ZTS Levante es la que mayor desconocimiento del problema racismo declara en sus barrios.
- El barrio de Levante es de los tres que componen la zona, el que menor aperecibimiento del problema tiene, aunque los tres están por debajo de la media de la ciudad.

8.4.6. Mendicidad

		Mendicidad			
		Nunca	Rara vez	Con frecuencia	Muy frecuente
B a r r i o	Viñuela-Rescatado	10,0%	54,0%	30,0%	6,0%
	Levante	13,9%	66,7%	16,7%	2,8%
	Fátima	14,0%	52,6%	31,6%	1,8%



		Mendicidad			
		Nunca	Rara vez	Con frecuencia	Muy frecuente
Z T S	Centro	23,5%	42,2%	25,3%	9,0%
	Fuensanta	18,1%	48,3%	28,4%	5,2%
	Sur	18,8%	35,9%	28,2%	17,1%
	Sebastián Cuevas	18,1%	46,3%	30,0%	5,6%
	Levante	13,8%	58,0%	24,9%	3,3%
	Norte	40,9%	40,9%	15,5%	2,7%
	Moreiras	42,4%	32,9%	21,2%	3,5%
	Vallehermoso	45,7%	34,3%	17,1%	2,9%
	Córdoba	24,0%	44,5%	24,9%	6,5%

- La población entrevistada de la ZTS Levante declara que la mendicidad es un problema casi habitual en su territorio; sin duda, el más alto porcentaje de todo Córdoba.
- Por barrios, Viñuela – Rescatado es el que mayor incidencia declara de percepción del problema, más de un tercio de la población con frecuencia.
- Las cifras percibidas por el resto de los barrios también son muy altas.

Todo ello demuestra que es una zona en que el/la mendigo/a tiene opciones de ser atendido en su demanda, ya sea porque la solidaridad de las gentes del barrio es alta, ya sea porque los dispositivos de vigilancia no son importantes o bien por la tipología de comercios e infraestructura que les permite una zona de cobijo y rentable.

8.4.7. Consumo de drogas

		Consumo de drogas			
		Nunca	Rara vez	Con frecuencia	Muy frecuente
B a r r i o	Viñuela-Rescatado	62,0%	24,0%	10,0%	4,0%
	Levante	36,1%	37,5%	19,4%	6,9%
	Fátima	45,6%	35,1%	15,8%	3,5%

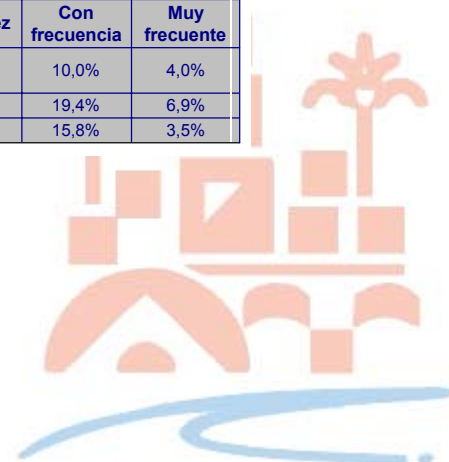

		Consumo de drogas			
		Nunca	Rara vez	Con frecuencia	Muy frecuente
Z T S	Centro	64,5%	24,7%	8,4%	2,4%
	Fuensanta	36,2%	31,0%	25,9%	6,9%
	Sur	20,5%	24,8%	35,0%	19,7%
	Sebastián Cuevas	52,9%	22,9%	20,4%	3,8%
	Levante	46,4%	32,6%	16,0%	5,0%
	Norte	50,0%	23,6%	23,6%	2,7%
	Moreras	45,9%	20,0%	23,5%	10,6%
	Vallehermoso	11,4%	25,7%	40,0%	22,9%
	Córdoba	45,3%	26,2%	21,3%	7,2%

- El consumo de drogas no es desconocido en la zona de Levante; está más o menos en la media de la ciudad, aunque ligeramente por encima.
- En la franja de “muy frecuente”, se percibe como un problema menor, y por debajo de la media; no así en la franja de percepción esporádica que sí está bastante por encima de la media de Córdoba.
- Viñuela-Rescatado, es una vez más, el barrio en que menor cantidad de ciudadanos tienen conocimiento del problema.
- Las cifras de percepción del barrio de Levante son, por el contrario, más preocupantes, dado que están por encima de la media de la ciudad, y a mucha distancia de los otros dos barrios que componen la zona. Las cifras de frecuencia se estiman en una cuarta parte de la población.

No es un tema baladí el que una cuarta parte de una población confiese mantener contacto con problemas de droga con cierta frecuencia. Implica problemas de toda índole, pero, fundamentalmente, de afección de la vida relacional entre las familias y el propio barrio. Precisamente por ello, debe ser desde el propio entorno desde donde hay que plantear soluciones a todos los niveles: desde un punto de vista profiláctico y preventivo, pero también de intervención en los casos donde se presenten los problemas, implicando para ello en su resolución a toda la población del barrio.

Ninguna asociación de vecinos debiera ver con normalidad que el proceso de educación de sus menores se produzca en convivencia cotidiana con problemas como los de la droga: en este sentido, la estimulación de apoyos a los que ya tienen el problema y de una mentalidad a favor de no someterse ante la gravedad del asunto podría originarse a partir de sus redes y áreas de influencia.



8.4.8. Prostitución

		Prostitución			
		Nunca	Rara vez	Con frecuencia	Muy frecuente
Z T S	Centro	89,8%	4,2%	6,0%	
	Fuensanta	87,1%	8,6%	3,4%	,9%
	Sur	70,9%	14,5%	10,3%	4,3%
	Sebastián Cuevas	84,2%	8,9%	5,1%	1,9%
	Levante	96,7%	1,7%	1,7%	
	Norte	92,7%	4,5%	1,8%	,9%
	Moreras	81,2%	9,4%	8,2%	1,2%
	Vallehermoso	40,0%	31,4%	25,7%	2,9%
Córdoba		85,3%	7,7%	5,7%	1,2%

		Prostitución		
		Nunca	Rara vez	Con frecuencia
B a r r i o	Viñuela-Rescatado	98,0%	2,0%	
	Levante	98,6%		1,4%
	Fátima	93,0%	3,5%	3,5%

- Esta ZTS es la que menor apercibimiento del problema declara en su territorio respecto al conjunto de Córdoba.
- El hecho de que Fátima declare frecuencia en un 7 % de los casos puede deberse a la existencia de pequeños focos, resultado en muchos casos de la drogodependencia.

8.4.9. Absentismo escolar

		Absentismo escolar			
		Nunca	Rara vez	Con frecuencia	Muy frecuente
B a r r i o	Viñuela-Rescatado	92,0%	6,0%		2,0%
	Levante	91,7%	5,6%	2,8%	
	Fátima	89,5%	8,8%	1,8%	

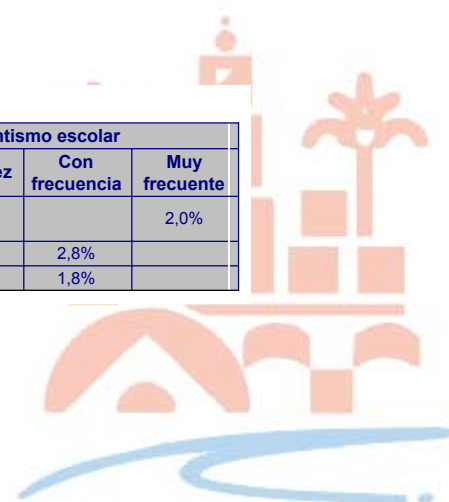

		Absentismo escolar			
		Nunca	Rara vez	Con frecuencia	Muy frecuente
Z T S	Centro	94,0%	3,6%	2,4%	
	Fuensanta	86,2%	11,2%	2,6%	
	Sur	77,8%	7,7%	10,3%	4,3%
	Sebastián Cuevas	89,7%	9,0%	1,3%	
	Levante	91,2%	6,6%	1,7%	,6%
	Norte	91,7%	3,7%	4,6%	
	Moreras	85,9%	7,1%	5,9%	1,2%
	Vallehermoso	68,6%	17,1%	11,4%	2,9%
	Córdoba	88,0%	7,3%	3,9%	,8%

- Levante está por encima de la media en cuanto a no percibir el problema en el territorio.
- Fátima sí cuenta con casos de absentismo reconocidos por los habitantes del barrio en una proporción excesiva, rayana al 10% de la población.

Respecto al problema del absentismo, los autores del texto hacen suyos los comentarios que a continuación se exponen:

“Pensamos en la educación como reto. Reto que ha de posibilitar, a nivel micro, la evolución de cada ser humano, el despertar de cada una de las posibilidades, y con una dimensión macro, sistema solidario y justo donde cada persona, mujeres y hombres, cada colectivo, cada grupo social, con independencia de su procedencia social y/o cultural, encuentre su espacio de convivencia, participación y corresponsabilidad.

Con todo, entendemos el concepto de educación a partir de estos principios:

- 1. La educación es un derecho social*
- 2. Y como tal se ha de vertebrar en un servicio social que ha de alcanzar a todas las personas y grupos sociales al objeto de facilitar su integración en la sociedad; para ello se necesita disponer de las prestaciones y atenciones adecuadas a sus necesidades. No deben quedar excluidos y prestar a cada uno la atención que precisa (niños, adultos, ancianos).*
- 3. La educación, desde el presente, ha de capacitar para el futuro aportando los conocimientos, actitudes aptitudes y destrezas necesarias para aprender a aprender.”²²*

²² MENOR, M. y Otros (1.997): “Educación y Exclusión social”. *Revista de Documentación Social : Políticas contra la Exclusión Social*, nº 106, Cáritas Española, Madrid, pág. 74.

8.5. Análisis de las respuestas ante la pregunta “¿Cómo considera su situación personal respecto a la de 10 años atrás?”

		Situación personal actual respecto a la de 10 años atrás			
		NS/NC	Peor	Igual	Mejor
ZTS	Centro	,6%	16,9%	14,5%	68,1%
	Fuensanta	,9%	18,1%	13,8%	67,2%
	Sur	,9%	15,4%	24,8%	59,0%
	Sebastián Cuevas	1,9%	11,9%	24,4%	61,9%
	Levante		12,2%	15,5%	72,4%
	Norte		12,7%	11,8%	75,5%
	Moreras		11,8%	14,1%	74,1%
	Vallehermoso		11,4%	14,3%	74,3%
Córdoba		,6%	14,0%	17,1%	68,2%

		Situación personal actual respecto a la de 10 años atrás		
		Peor	Igual	Mejor
Barrios	Viñuela-Rescatado	18,0%	16,0%	66,0%
	Levante	9,7%	19,4%	70,8%
	Fátima	10,5%	10,5%	78,9%

La ZTS Levante está por encima de la media en cuanto a percepción de mejoría personal de su población.

- Por debajo de la media expresan la sensación de igualdad o empeoramiento.
- El barrio de Viñuela-Rescatado, sin embargo, declara un mayor nivel de pesimismo al estar por debajo de la media de la ciudad y de los barrios que le colindan en su percepción de mejoría.
- En Levante y Fátima superan el 70% de la población entrevistada los que declaran una mejoría, con un porcentaje algo mayor en Fátima.



			Situación personal actual respecto a la de 10 años atrás				
			NS/NC	Peor	Igual	Mejor	
Sexo	Hombre	ZTS	Centro	1,3%	16,9%	31,2%	50,6%
			Fuensanta	1,8%	15,8%	15,8%	66,7%
			Sur		20,0%	45,5%	34,5%
			Sebastián Cuevas	4,1%	8,2%	24,7%	63,0%
			Levante		18,0%	22,5%	59,6%
			Norte		18,2%	20,0%	61,8%
			Moreras		17,1%	24,4%	58,5%
			Vallehermoso		11,1%	16,7%	72,2%
	Córdoba	1,1%	15,9%	25,8%	57,2%		
	Mujer	ZTS	Centro		16,9%		83,1%
			Fuensanta		20,3%	11,9%	67,8%
			Sur	1,6%	11,3%	6,5%	80,6%
			Sebastián Cuevas		14,9%	24,1%	60,9%
			Levante		6,5%	8,7%	84,8%
			Norte		7,3%	3,6%	89,1%
Moreras				6,8%	4,5%	88,6%	
Vallehermoso		11,8%	11,8%	76,5%			
Córdoba	,2%	12,3%	9,1%	78,4%			

Al analizar la percepción de mejoría en el último decenio según el género se detecta:

- Los hombres entrevistados en la ZTS son decididamente más pesimistas que la media de la ciudad y que las mujeres, en cuanto a la opinión de que han ido a peor; sin embargo, son menos inmovilistas, dado el porcentaje menor que creen que están igual, y al mismo tiempo superan algo la media los que creen que ha ido a mejor.
- Las mujeres entrevistadas de la zona de trabajo social son clarísimamente más optimistas respecto de sus congéneres de la ciudad, puesto que están por encima de la media las que creen que ha ido a mejor; las que opinan que están igual o peor son casi la mitad de la media de la ciudad.





			Situación personal actual respecto a la de 10 años atrás					
			NS/NC	Peor	Igual	Mejor		
Nivel de estudios	NS/NC	Z	Fuensanta				100,0%	
		T	Levante			100,0%		
		S	Norte				100,0%	
			Córdoba			33,3%	66,7%	
	Sin estudios acabados	ZTS		Centro		50,0%	13,6%	36,4%
				Fuensanta		45,5%	18,2%	36,4%
				Sur	3,4%	24,1%	41,4%	31,0%
				Sebastián Cuevas	3,8%	15,4%	46,2%	34,6%
				Levante		41,7%	12,5%	45,8%
				Norte		25,0%	12,5%	62,5%
				Moreras		17,6%	17,6%	64,7%
				Vallehermoso		25,0%	25,0%	50,0%
		Córdoba	1,3%	31,4%	25,6%	41,7%		
	Con estudios acabados no universitarios	ZTS		Centro	1,0%	15,6%	16,7%	66,7%
				Fuensanta	1,3%	12,7%	13,9%	72,2%
				Sur		10,7%	18,7%	70,7%
				Sebastián Cuevas	1,1%	12,4%	22,5%	64,0%
				Levante		8,4%	16,0%	75,6%
				Norte		14,1%	14,1%	71,8%
				Moreras		11,8%	13,7%	74,5%
				Vallehermoso		8,7%	13,0%	78,3%
		Córdoba	,5%	11,9%	16,6%	71,1%		
	Estudios universitarios	ZTS		Centro		4,2%	10,4%	85,4%
				Fuensanta		7,1%	7,1%	85,7%
				Sur		23,1%	23,1%	53,8%
				Sebastián Cuevas	2,2%	8,9%	15,6%	73,3%
				Levante		4,0%	12,0%	84,0%
			Norte		6,7%	6,7%	86,7%	
			Moreras		5,9%	11,8%	82,4%	
			Vallehermoso				100,0%	
	Córdoba	,5%	7,1%	11,7%	80,6%			

- Se detecta que a menor nivel de instrucción, peor se percibe la realidad personal respecto a 10 años atrás.
- La proporción estimada de aquellos que perciben su realidad personal como estancada, aumenta a medida que el nivel de estudios es mayor.
- La mejoría es percibida en todos los grupos de nivel de estudios cuatro puntos por encima de la media estimada de Córdoba.



				Situación personal actual respecto a la de 10 años atrás			
				NS/NC	Peor	Igual	Mejor
Grupos de edad	15-24	ZTS	Centro		3,6%	10,7%	85,7%
			Fuensanta		4,2%	8,3%	87,5%
			Sur		8,3%	16,7%	75,0%
			Sebastián Cuevas	6,3%	12,5%	15,6%	65,6%
			Levante		12,2%	2,4%	85,4%
			Norte		4,3%	8,7%	87,0%
			Moreras		12,5%	6,3%	81,3%
			Vallehermoso			25,0%	75,0%
	Córdoba	1,0%	8,2%	10,2%	80,6%		
	25-34	ZTS	Centro	3,2%	6,5%	12,9%	77,4%
			Fuensanta	4,2%	4,2%	16,7%	75,0%
			Sur		8,3%	25,0%	66,7%
			Sebastián Cuevas		12,9%	22,6%	64,5%
			Levante		8,6%	20,0%	71,4%
			Norte		13,6%	13,6%	72,7%
			Moreras		10,5%	10,5%	78,9%
			Vallehermoso				100,0%
	Córdoba	1,0%	8,7%	16,8%	73,5%		
	35-49	ZTS	Centro		17,1%	12,2%	70,7%
			Fuensanta		7,4%		92,6%
			Sur		25,9%	14,8%	59,3%
			Sebastián Cuevas		7,5%	17,5%	75,0%
			Levante		10,4%	12,5%	77,1%
			Norte		10,3%	6,9%	82,8%
			Moreras		4,5%	18,2%	77,3%
			Vallehermoso			25,0%	75,0%
	Córdoba		11,4%	12,6%	76,0%		
	50-64	ZTS	Centro		15,6%	15,6%	68,8%
			Fuensanta		36,4%	22,7%	40,9%
			Sur		14,3%	23,8%	61,9%
			Sebastián Cuevas		19,2%	26,9%	53,8%
			Levante		9,1%	21,2%	69,7%
Norte				9,1%	18,2%	72,7%	
Moreras				30,8%	15,4%	53,8%	
Vallehermoso				66,7%		33,3%	
Córdoba		18,6%	20,3%	61,0%			
Más de 64	ZTS	Centro		38,2%	20,6%	41,2%	
		Fuensanta		47,4%	26,3%	26,3%	
		Sur	4,8%	19,0%	47,6%	28,6%	
		Sebastián Cuevas	3,2%	9,7%	41,9%	45,2%	
		Levante		25,0%	29,2%	45,8%	
		Norte		35,7%	14,3%	50,0%	
		Moreras		6,7%	20,0%	73,3%	
		Vallehermoso		100,0%			
Córdoba	1,3%	26,9%	29,4%	42,5%			

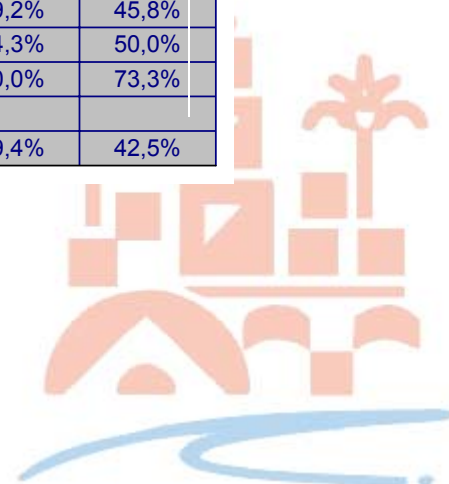

- La sensación de mejoría por grupos de edad ofrece una primera conclusión en el grupo de los más jóvenes: al igual que en el resto de las zonas, ven la situación con más optimismo, de clara mejoría.
- El siguiente grupo de edad, en el que corresponde la búsqueda de empleo estable para la formación de un núcleo familiar (en una gran proporción) y la estabilización del mismo, el sentimiento del mejoría en la zona desciende por debajo de la media, indicando la existencia de problemas en ese momento.

				Situación personal actual respecto a la de 10 años atrás			
				NS/NC	Peor	Igual	Mejor
Situación laboral	Jubilado-Pensionista	ZTS	Centro		37,5%	25,0%	37,5%
			Fuensanta		42,3%	23,1%	34,6%
			Sur	4,2%	16,7%	50,0%	29,2%
			Sebastián Cuevas	2,6%	15,8%	36,8%	44,7%
			Levante		26,7%	23,3%	50,0%
			Norte		31,8%	18,2%	50,0%
			Moreras		15,4%	30,8%	53,8%
			Vallehermoso		100,0%		
	Córdoba	1,0%	28,2%	29,2%	41,5%		
	Inactivo por otras causas	ZTS	Centro		7,7%	3,8%	88,5%
			Fuensanta		14,8%	14,8%	70,4%
			Sur		7,7%	7,7%	84,6%
			Sebastián Cuevas	3,0%	6,1%	18,2%	72,7%
			Levante		9,7%	8,1%	82,3%
			Norte		2,8%	2,8%	94,4%
			Moreras		3,7%		96,3%
			Vallehermoso		16,7%	25,0%	58,3%
	Córdoba	,3%	8,0%	8,3%	83,3%		
	En búsqueda de empleo	ZTS	Centro		33,3%	16,7%	50,0%
			Fuensanta		19,0%	9,5%	71,4%
			Sur		26,7%	33,3%	40,0%
			Sebastián Cuevas	4,0%	20,0%	12,0%	64,0%
			Levante		14,3%	17,9%	67,9%
			Norte		57,1%	28,6%	14,3%
			Moreras			28,6%	71,4%
			Vallehermoso				100,0%
	Córdoba	,9%	20,5%	17,9%	60,7%		
	Ocupado	ZTS	Centro	1,5%	10,3%	16,2%	72,1%
Fuensanta			2,4%	4,8%	9,5%	83,3%	
Sur				17,9%	23,1%	59,0%	
Sebastián Cuevas				9,4%	25,0%	65,6%	
Levante				6,6%	18,0%	75,4%	
Norte				4,4%	13,3%	82,2%	
Moreras				18,4%	15,8%	65,8%	
Vallehermoso					11,1%	88,9%	
Córdoba	,5%	9,3%	17,3%	72,8%			



- La mitad de los jubilados y pensionistas de Córdoba perciben la realidad con mejoría respecto a la década anterior. Es el colectivo que menos percibe mejoría.
- El grupo de los inactivos por otras causas (recordemos que alberga el colectivo de amas de casa), tiene una percepción del devenir de estos diez años ligeramente por debajo de la media de la ciudad; además, es el colectivo que más percibe mejoría respecto los años anteriores.
- Los que están en búsqueda de empleo en la ZTS Levante, sienten que han mejorado por encima de la media de Córdoba.
- Los ocupados/as tienen también percepción de mejoría por encima de lo que declaran sus conciudadanos de Córdoba; pero hay que hacer mención a que los que perciben la realidad de forma inmovilizada superan algo la media.

8.6. Análisis de las respuestas ante la pregunta “¿Cómo cree que le irá en el futuro?”

		¿Cómo cree que le irá en el futuro?			
		NS/NC	A mejor	Igual	A peor
Z T S	Centro	2,4%	71,1%	17,5%	9,0%
	Fuensanta	4,3%	54,3%	28,4%	12,9%
	Sur	,9%	65,5%	22,4%	11,2%
	Sebastián Cuevas	6,9%	48,1%	33,8%	11,3%
	Levante	5,5%	61,9%	22,7%	9,9%
	Norte	4,5%	70,9%	15,5%	8,2%
	Moreras	5,9%	69,4%	15,3%	9,4%
	Vallehermoso	5,7%	74,3%	8,6%	11,4%
	Córdoba	4,4%	62,8%	22,3%	10,3%

		¿Cómo cree que le irá en el futuro?			
		NS/NC	A mejor	Igual	A peor
B a r r i o	Viñuela-Rescatado	2,0%	52,0%	26,0%	20,0%
	Levante	5,6%	65,3%	25,0%	4,2%
	Fátima	8,8%	68,4%	14,0%	8,8%

- Levante es mayoritariamente optimista de cara al futuro, en niveles prácticamente idénticos al total de la ciudad.



- El barrio de Viñuela – Rescatado es el que declara una mayor sensación de no confianza en el futuro. El 20% de su población percibe el futuro con pesimismo.

				¿Cómo cree que le irá en el futuro?			
				NS/NC	A mejor	Igual	A peor
Sexo	Hombre	ZTS	Centro	5,2%	53,2%	31,2%	10,4%
			Fuensanta	8,8%	38,6%	29,8%	22,8%
			Sur	1,8%	49,1%	36,4%	12,7%
			Sebastián Cuevas	15,1%	42,5%	31,5%	11,0%
			Levante	11,2%	37,1%	33,7%	18,0%
			Norte	7,3%	56,4%	21,8%	14,5%
			Moreras	12,2%	51,2%	24,4%	12,2%
			Vallehermoso	11,1%	66,7%	11,1%	11,1%
	Córdoba	9,0%	46,9%	29,7%	14,4%		
	Mujer	ZTS	Centro		86,5%	5,6%	7,9%
			Fuensanta		69,5%	27,1%	3,4%
			Sur		80,3%	9,8%	9,8%
			Sebastián Cuevas		52,9%	35,6%	11,5%
			Levante		85,9%	12,0%	2,2%
			Norte	1,8%	85,5%	9,1%	1,8%
Moreras				86,4%	6,8%	6,8%	
Vallehermoso		82,4%	5,9%	11,8%			
Córdoba		77,6%	15,5%	6,5%			

- Las mujeres de la ZTS Levante son más optimistas que la media, y son muchas menos las pesimistas de cara al futuro.
- Los hombres, por el contrario, son significativamente más pesimistas que las mujeres de la ZTS.





				¿Cómo cree que le irá en el futuro?			
				NS/NC	A mejor	Igual	A peor
Situación laboral	Jubilado-Pensionista	ZTS	Centro	2,5%	37,5%	37,5%	22,5%
			Fuensanta	7,7%	15,4%	50,0%	26,9%
			Sur		25,0%	50,0%	25,0%
			Sebastián Cuevas	5,3%	7,9%	60,5%	26,3%
			Levante	16,7%	20,0%	53,3%	10,0%
			Norte	9,1%	36,4%	40,9%	9,1%
			Moreras		30,8%	53,8%	15,4%
			Vallehermoso		50,0%		50,0%
			Córdoba	6,2%	24,1%	48,7%	20,5%
	Inactivo por otras causas	ZTS	Centro		92,3%	5,8%	1,9%
			Fuensanta		66,7%	25,9%	7,4%
			Sur		81,6%	10,5%	7,9%
			Sebastián Cuevas	6,1%	60,6%	33,3%	
			Levante		77,4%	9,7%	12,9%
			Norte		97,2%		2,8%
			Moreras		96,3%		3,7%
			Vallehermoso		66,7%	16,7%	16,7%
			Córdoba	,7%	81,5%	11,5%	6,3%
	En búsqueda de empleo	ZTS	Centro	16,7%	66,7%		16,7%
			Fuensanta	4,8%	71,4%	14,3%	9,5%
			Sur		73,3%	20,0%	6,7%
			Sebastián Cuevas	12,0%	56,0%	16,0%	16,0%
			Levante	7,1%	78,6%	7,1%	7,1%
			Norte		57,1%		42,9%
			Moreras	14,3%	42,9%	28,6%	14,3%
			Vallehermoso		100,0%		
			Córdoba	7,1%	67,9%	12,5%	12,5%
	Ocupado	ZTS	Centro	2,9%	75,0%	16,2%	5,9%
			Fuensanta	4,8%	61,9%	23,8%	9,5%
			Sur	2,6%	71,8%	17,9%	7,7%
			Sebastián Cuevas	6,3%	62,5%	25,0%	6,3%
			Levante	4,9%	59,0%	27,9%	8,2%
Norte			6,7%	68,9%	17,8%	6,7%	
Moreras			10,5%	68,4%	10,5%	10,5%	
Vallehermoso			11,1%	77,8%	5,6%	5,6%	
Córdoba			5,6%	67,2%	19,7%	7,5%	

- Los jubilados entrevistados en la zona opinan que la situación no va a ir ni a mejor ni a peor, en su mayoría, y por encima de la media.
- Los inactivos de Levante no creen tanto en el futuro como la media de sus conciudadanos.
- Los entrevistados que están buscando empleo sí están muy por encima de la media de la ciudad en expectativas de futuro. Ello hace pensar que los habitantes de la zona creen que van a encontrar el trabajo, y no sienten que el entorno les sea desfavorable a la hora de encontrarlo.
- Los ocupados de Levante opinan mayoritariamente que irán a mejor.





				¿Cómo cree que le irá en el futuro?			
				NS/NC	A mejor	Igual	A peor
Nivel de estudios	NS/NC	ZTS	Fuensanta			100,0%	
			Levante			100,0%	
			Norte		100,0%		
		Córdoba		33,3%	33,3%	33,3%	
	Sin estudios acabados	ZTS	Centro		36,4%	36,4%	27,3%
			Fuensanta		27,3%	54,5%	18,2%
			Sur		31,0%	44,8%	24,1%
			Sebastián Cuevas	3,8%	7,7%	69,2%	19,2%
			Levante	12,5%	25,0%	33,3%	29,2%
			Norte		37,5%	50,0%	
			Moreras		52,9%	23,5%	23,5%
			Vallehermoso		62,5%	12,5%	25,0%
	Córdoba		2,6%	30,8%	43,6%	22,4%	
	Con estudios acabados no universitarios	ZTS	Centro	1,0%	79,2%	11,5%	8,3%
			Fuensanta	6,3%	55,7%	25,3%	12,7%
			Sur	1,4%	79,7%	12,2%	6,8%
			Sebastián Cuevas	9,0%	49,4%	30,3%	11,2%
			Levante	5,3%	64,1%	23,7%	6,9%
			Norte	5,6%	69,0%	14,1%	11,3%
			Moreras	9,8%	68,6%	15,7%	5,9%
			Vallehermoso	8,7%	73,9%	8,7%	8,7%
	Córdoba		5,4%	66,4%	19,2%	9,0%	
	Estudios universitarios	ZTS	Centro	6,3%	70,8%	20,8%	2,1%
			Fuensanta		92,9%	7,1%	
			Sur		61,5%	30,8%	7,7%
			Sebastián Cuevas	4,4%	68,9%	20,0%	6,7%
			Levante		88,0%	4,0%	8,0%
			Norte	3,3%	83,3%	10,0%	3,3%
			Moreras		88,2%	5,9%	5,9%
			Vallehermoso		100,0%		
Córdoba		3,1%	77,6%	14,8%	4,6%		

- Los habitantes entrevistados de la ZTS sin estudios acabados no parecen tener confianza en el futuro: opinan más que la media que irán a peor y sólo una cuarta parte de ellos opina que va a mejorar.
- Los de estudios no universitarios son más optimistas, y están por encima de la media tanto los que opinan que van a ir a mejor como los que creen que seguirán igual.
- Los ciudadanos que han cursado estudios universitarios son radicales: confían mucho en la mejoría a futuro y están por encima de la media los que creen que empeorará, pero muy pocos creen que seguirá igual.



8.7. Análisis de las respuestas ante la pregunta “Valore del 0 al 10 su nivel de calidad de vida”

Nivel de calidad de vida		Media	Desviación típ.
Z T S	Centro	6,94	1,82
	Fuensanta	6,52	1,39
	Sur	6,02	1,99
	Sebastián	6,79	1,56
	Levante	6,72	1,40
	Norte	7,15	1,67
	Moreras	6,64	1,67
	Vallehermoso	7,14	1,38
	Córdoba	6,72	1,66

Barrio	Media	Desv. típ.
Viñuela-Rescatado	6,8	1,5
Levante	6,7	1,3
Fátima	6,6	1,5

- Levante le da un aprobado alto a su calidad de vida, con una desviación típica baja que hace pensar que no hay gran dispersión en las respuestas, lo que equivale a decir que no se da un abanico muy grande de opiniones.
- Por barrios, Viñuela–Rescatado destaca ligeramente en cuanto a calificación de su calidad de vida.



				Media	Desviación típ.
Grupos de edad	15-24	ZTS	Centro	7,75	,97
			Fuensanta	7,00	1,41
			Sur	6,75	2,21
			Sebastián Cuevas	7,47	1,24
			Levante	7,22	,79
			Norte	7,70	1,06
			Moreras	7,06	1,34
			Vallehermoso	7,25	1,28
	Córdoba			7,30	1,32
	25-34	ZTS	Centro	7,52	1,41
			Fuensanta	6,83	1,09
			Sur	6,22	2,00
			Sebastián Cuevas	6,90	1,27
			Levante	6,86	,97
			Norte	7,55	1,10
			Moreras	6,95	1,99
			Vallehermoso	7,80	1,48
	Córdoba			7,03	1,45
	35-49	ZTS	Centro	7,24	1,51
			Fuensanta	6,89	1,01
			Sur	5,93	1,62
			Sebastián Cuevas	6,80	1,26
			Levante	6,65	1,44
			Norte	6,97	2,26
			Moreras	6,64	1,05
			Vallehermoso	6,67	1,23
	Córdoba			6,76	1,51
	50-64	ZTS	Centro	6,13	1,98
			Fuensanta	5,73	1,58
			Sur	5,57	2,69
			Sebastián Cuevas	6,54	1,50
			Levante	6,56	1,56
Norte			7,14	1,75	
Moreras			6,38	1,56	
Vallehermoso			6,33	1,15	
Córdoba			6,30	1,86	
Más de 64	ZTS	Centro	6,15	2,30	
		Fuensanta	5,89	1,45	
		Sur	5,52	,98	
		Sebastián Cuevas	6,16	2,16	
		Levante	6,00	2,04	
		Norte	6,07	1,21	
		Moreras	6,00	2,27	
		Vallehermoso	7,50	2,12	
Córdoba			6,01	1,90	



- Los entrevistados más jóvenes de la zona de Levante puntúan por debajo de la media de la ciudad, de hecho, hasta los 50 años todos los grupos de edad puntúan por debajo de la media de Córdoba.
- Desde los 50 hasta más allá de la jubilación puntúan alrededor de la media, si bien los de más de 64 años presentan una desviación típica muy alta, que denota que las respuestas de estos ciudadanos ha sido más heterogénea.

				Media	Desviación típ.
Nivel de estudios	NS/NC	ZTS	Fuensanta	6,00	,
			Levante	7,00	,
			Norte	7,00	,
			Córdoba	6,67	,58
	Sin estudios acabados	ZTS	Centro	5,27	1,58
			Fuensanta	6,14	1,98
			Sur	5,18	1,81
			Sebastián Cuevas	5,62	2,02
			Levante	6,04	1,69
			Norte	6,00	1,20
			Moreras	5,59	1,66
			Vallehermoso	6,13	1,73
	Córdoba	5,67	1,78		
	Con estudios acabados no universitarios	ZTS	Centro	6,92	1,66
			Fuensanta	6,53	1,28
			Sur	6,12	2,07
			Sebastián Cuevas	6,78	1,44
			Levante	6,79	1,41
			Norte	7,23	1,52
			Moreras	6,76	1,67
			Vallehermoso	7,43	1,20
	Córdoba	6,77	1,59		
	Estudios universitarios	ZTS	Centro	7,75	1,72
			Fuensanta	7,07	,62
			Sur	7,23	1,01
			Sebastián Cuevas	7,49	,99
			Levante	6,92	,81
Norte			7,30	2,04	
Moreras			7,29	1,21	
Vallehermoso			7,50	,58	
Córdoba	7,39	1,39			

- Los ciudadanos entrevistados sin estudios acabados califican mejor la calidad de vida que la media, pero con alta dispersión en los datos. Además, son el colectivo que puntúa más bajo de la ZTS.
- Los que tienen estudios no universitarios suben su puntuación asemejándose a la media.

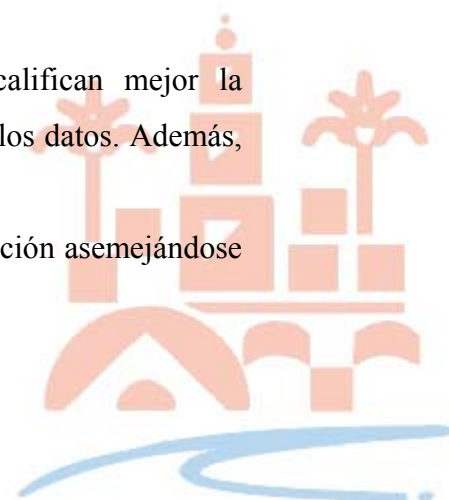

- El grupo de universitarios aumenta también la puntuación pero no tanto como el resto de la ciudad y se coloca por debajo de la media, y con muy poca dispersión en la respuesta.

				Media	Desviación típ.
Ingresos familiares mensuales	NS/NC	ZTS	Centro	6,50	2,12
			Fuensanta	8,00	,00
			Sebastián Cuevas	6,25	,96
			Levante	6,33	,58
			Norte	8,00	,
			Vallehermoso	7,00	,
			Córdoba	6,77	1,09
	Menos de 100.000 ptas	ZTS	Centro	5,67	1,32
			Fuensanta	5,15	1,50
			Sur	4,86	2,06
			Sebastián Cuevas	5,55	2,16
			Levante	5,81	2,08
			Norte	6,45	1,75
			Moreras	5,56	2,43
			Vallehermoso	5,00	,71
	Córdoba	5,45	1,94		
	Entre 100.000 y 300.000 ptas	ZTS	Centro	6,73	1,59
			Fuensanta	6,75	1,11
			Sur	6,38	1,78
			Sebastián Cuevas	6,81	1,44
			Levante	6,73	1,16
			Norte	6,68	1,67
			Moreras	6,73	1,29
			Vallehermoso	7,52	1,24
	Córdoba	6,73	1,42		
	Más de 300.000 ptas	ZTS	Centro	7,86	1,98
			Fuensanta	7,00	1,87
			Sur	7,78	,44
Sebastián Cuevas			7,58	,96	
Levante			7,82	,96	
Norte			7,98	1,33	
Moreras			7,91	,54	
Vallehermoso			7,50	,55	
Córdoba	7,78	1,41			

- La franja de los que ganan menos es muy dispar a la hora de contestar, aunque la media entre ellos es superior a la media de la ciudad.
- La franja intermedia en cuanto a ganancias mensuales es idéntica a la media de la ciudad, e incluso con menor desviación típica.



- Los que poseen ingresos familiares de más de 300.000 ptas. al mes superan ligeramente la media de la ciudad y con muy poca dispersión. Además, son el colectivo que califica mejor su calidad de vida.

8.8. Análisis de las respuestas ante la pregunta “Cite el principal problema que a usted le impide mejorar”

	Principal problema que le impide mejorar											
	NS/N C	El paro	Un trabajo que no le satisface	Carencias educativas	Problemas de salud	La edad	Preocupaciones familiares	Problemas económicos	La realidad del barrio en el que vive	El estado de su vivienda	Problemas de alcohol, drogas o ludopatias	
Z T S	Centro	35,5%	14,5%	7,2%	4,2%	14,5%		6,6%	12,0%	3,6%	1,8%	
	Fuensanta	15,5%	24,1%	11,2%	2,6%	17,2%		12,9%	10,3%	5,2%		,9%
	Sur	21,4%	29,1%	6,8%	6,0%	18,8%		5,1%	6,0%	6,8%		
	Sebastián Cuevas	10,0%	35,0%	3,8%	1,9%	18,8%	3,8%	11,3%	14,4%	,6%	,6%	
	Levante	22,1%	24,3%	9,4%	3,3%	12,2%	1,1%	11,6%	11,6%	3,9%	,6%	
	Norte	30,0%	14,5%	10,0%	4,5%	15,5%	1,8%	8,2%	7,3%	5,5%	2,7%	
	Moreras	23,5%	22,4%	11,8%	4,7%	15,3%	1,2%	1,2%	8,2%	11,8%		
	Vallehermoso	22,9%	14,3%	2,9%		8,6%			20,0%	28,6%	2,9%	
	Córdoba	22,6%	23,3%	8,0%	3,6%	15,6%	1,1%	8,4%	10,8%	5,6%	,9%	,1%

- Los habitantes entrevistados de la ZTS Levante ven el paro como principal problema que les impide mejorar, en aproximadamente una cuarta parte de sus habitantes.
- Le siguen los problemas de salud.
- En tercer lugar, los problemas económicos y las preocupaciones familiares a la par.
- Destacar el porcentaje de población que responde a esta pregunta “No sabe, no contesta”.
- Destacar que mencionan casi un diez por cien el trabajo que no les satisface, y la realidad del barrio en el que vive lo mencionan un cuatro por cien de la población.
- El problema de la vivienda tiene una mención, por lo que se deduce que algún caso más o menos puntual de precariedad debe existir en la zona.

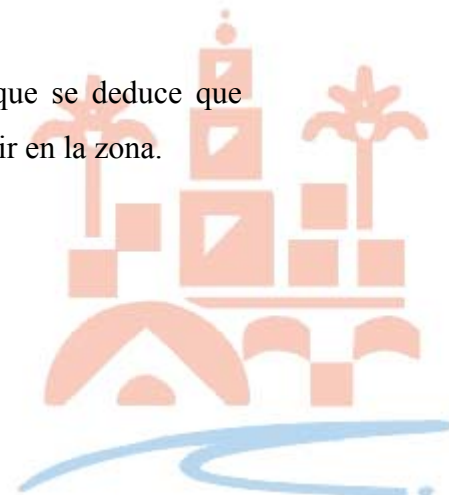

		Principal problema que le impide mejorar									
		NS/NC	El paro	Un trabajo que no le satisface	Carencias educativas	Problemas de salud	La edad	Preocupaciones familiares	Problemas económicos	La realidad del barrio en el que vive	El estado de su vivienda
B a r r i o	Viñuela-Rescatado	24%	22,0%	16,0%		18,0%	2,0%	10,0%	6,0%		2,0%
	Levante	19%	27,8%	6,9%	4,2%	12,5%	1,4%	13,9%	11,1%	2,8%	
	Fátima	25%	22,8%	7,0%	5,3%	7,0%		10,5%	14,0%	8,8%	

- Por barrios: Fátima es el que mayor nivel de indecisión al contestar presenta. Los problemas que considera relevantes, por orden son: paro, problemas económicos y problemas familiares. Remarcando que este grupo siente al barrio como un lastre para poder mejorar en una proporción ya significativa.
- El paro es sentido de forma más acuciante en Levante, señalando en segundo lugar las preocupaciones familiares como causa que impide mejorar. La salud es la tercera preocupación de los habitantes del barrio.
- En Viñuela-Rescatado el principal problema es el paro, en segundo lugar la salud con un muy significativo 18%, y en tercer lugar un trabajo que no les satisface.
- Hay que remarcar que la incidencia de la vivienda como impedimento para la mejora se concentra toda en este barrio (Viñuela-Rescatado), por lo que se puede afirmar que pueden existir aquí problemas de vivienda (lo reducido del muestreo no permite cuantificarlos con precisión); asimismo, nadie siente al barrio como impedimento para su progresión personal.
- Las carencias educativas se plantean el barrio de Fátima y algo menos en Levante, pero en ningún caso de Viñuela-Rescatado.



8.9. Corolario de percepción

El análisis de la percepción de la realidad personal y del entorno de los ciudadanos de la ZTS de Levante lleva a la conclusión de que esta zona está formada por tres barrios de hábitos muy normalizados y con procesos de filiación al medio muy consolidados.

La percepción del entorno inmediato por parte de los habitantes de la zona es de gran estima a vivir en el entorno en que viven: su barrio es importante y el proceso seguido por éste en los últimos diez años es visto por los vecinos como de mejoría progresiva, haciendo una pequeña salvedad en cuanto a los vecinos del barrio de Levante, que en más de una cuarta parte ven el proceso producido como de estancamiento. Al analizar con más detalle esta percepción del proceso se ve claramente que hay una correlación directa de sensación de mejoría a partir de los ingresos y de la cualificación académica: o sea, a mayores ingresos, o a mayor cualificación académica, mayor sensación de mejoría.

Si el análisis se refiere a *quién ha hecho más por el barrio*, los ciudadanos declaran de forma global que es el Ayuntamiento, pero al desglosar este dato por los barrios que conforman la ZTS, se observa que el barrio de Viñuela - Rescatado percibe principalmente (en casi dos quintas partes de la población) que son las Asociaciones de Vecinos las principales hacedoras por el barrio; no así los habitantes de los demás barrios, que en una proporción que ronda la mitad de los ciudadanos sí perciben al Ayuntamiento como principal hacedor. Hay que añadir que en este apartado también es representativa la distinción por género a la hora de responder esta pregunta, ya que son las mujeres las que perciben tres veces más que los hombres que el Ayuntamiento es el mayor interventor en el barrio. En cualquier caso, estos datos son representativos de que las redes sociales de esa zona son sólidas y que la Administración local ha *llegado* al ciudadano.

Frente a los nueve problemas estándar que se le proponen al ciudadano para que declare su nivel de percepción en sus barrios, las respuestas de los habitantes de la ZTS son de menor percepción que el conjunto de la ciudad en los siguientes temas: nivel de

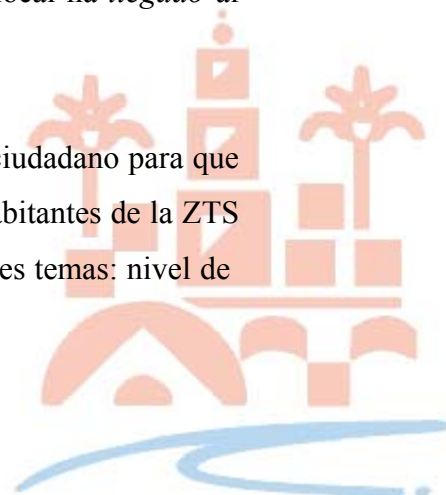

absentismo, la prostitución y el consumo de drogas; responden de forma similar a la media de los habitantes de la ciudad en el problema de malos tratos a niños; finalmente, detectan el problema en mayor proporción que la media de la ciudad en: racismo, robos, mendicidad (muy acuciante éste, en los barrios de Fátima y Levante) el problema de los malos tratos a la mujer (detectado sobre todo en Viñuela – Rescatado) y el problema de riñas con violencia (en este caso también más de la mitad de los habitantes de Fátima y Levante declaran haber percibido el problema en el barrio).

Menos de una cuarta parte de los ciudadanos de la zona opinan que su situación personal no ha ido a mejor respecto a los diez últimos años, lo que demuestra un sentimiento de optimismo. Sin embargo, al analizarlo desagregadamente se observa que los habitantes del barrio de Viñuela - Rescatado no tienen la misma percepción de mejoría que sus convecinos, ya que sólo dos tercios de ellos dicen haber mejorado. Una vez más, el género es motivo de distinción en la respuesta, ya que las mujeres son una cuarta parte más optimistas que los hombres; el nivel de estudios también muestra una correlación directa con la percepción de mejoría; por último, el grupo de edad de los mayores de 64 años son los que peor opinan de cómo les ha ido en los últimos diez años.

La prospección al futuro de los ciudadanos de la ZTS de Levante es similar a la de la ciudadanía de Córdoba en general, aunque al hacer el análisis por barrios es una vez más el barrio de Viñuela – Rescatado el que declara (la mitad de su población) creer en una posible mejoría de futuro, lo cual significa una proporción bastante por debajo de la media. Este hecho debería plantear que las miradas de los agentes de la realidad social se dirigieran de forma especial a esos que se sienten más vulnerables y con menos esperanza, sin olvidar, una vez más, que la mujer es dos veces y media más optimista que los hombres; también es importante considerar que, sobre todo, se sienten pesimistas los que no tienen estudios acabados y son jubilados y/o pensionistas.

El nivel de “calidad de vida” sentido de los ciudadanos de Levante es más que aceptable (un aprobado alto), calificación que otorgan en relación con su nivel de estudios (a mayor nivel, mayor puntuación) y con el grupo de edad de pertenencia (a menor edad, mayor puntuación). Esto corrobora la imagen de barrios compactos que se tiene frente a la observación de campo. Sin embargo, supone un dato paradójico el



hecho de que el ciudadano del barrio de Viñuela – Rescatado es el que mayor puntuación otorga.

A la hora de enumerar cuál es el problema que cree el ciudadano que le impide mejorar, en la ZTS de Levante optan por mencionar, casi en una cuarta parte de la población, el problema del paro. Es característico en la respuesta de esta pregunta el grado de dispersión por las diversas causas mencionadas. No hay una respuesta clara de un solo problema. La salud, un trabajo que no satisface, los problemas familiares o los problemas económicos, son otros de los mencionados con algo más de la décima parte de la población que los menciona.

La reflexión a este último punto es que los problemas se ven personales y a subsanar desde la esfera de lo privado. Las redes sociales pueden ser un vehículo de apoyo y autoayuda para que el ciudadano pueda acceder a una solución de forma autónoma con mecanismos sociales.



9. Características del equipamiento cívico de la ZTS

El estudio del equipamiento de la ciudad viene dado por la inmediatez de recursos que supone al ciudadano y que le proporciona mayor posibilidad de cubrir sus necesidades, amén de que son el paso necesario para conseguir una mayor calidad de vida. En este epígrafe se mencionan, de forma detallada, todos aquellos equipamientos que han podido ser observados, si bien en algunos casos la información ha sido proporcionada por los organismos responsables de su mantenimiento y/o propiedad.

En términos generales, puede afirmarse que esta ZTS es una de las zonas peor dotadas de la ciudad en cuanto a equipamiento cívico. Es en el aspecto cultural donde se produce una mayor deficiencia, dado que sólo cuenta con las instalaciones existentes en el Centro Cívico o en los centros educativos.

De los barrios que conforman la ZTS, es el barrio de la Viñuela el que mayor carencia presenta. La mayor parte de los equipamientos existentes en el barrio de Fátima están ubicados en la Avda. de Carlos III, avenida que limita con el barrio de Levante, por lo que los equipamientos son compartidos por ambos; así, la falta de equipamientos existentes en Levante son suplidos por la cercanía de los existentes en el barrio de Fátima.

9.1. Equipamiento deportivo

El Patronato Municipal de Deportes lleva a cabo (como en todo el municipio), en las instalaciones deportivas de centros escolares y en sus propias instalaciones, actividades y cursos durante todo el año, tales como: ajedrez, atletismo, voleibol, baloncesto, balonmano, fútbol sala, natación, etc.



9.1.1. Levante

El equipamiento deportivo existente en el barrio se encuentra dentro de los centros educativos, donde el Patronato Municipal de Deportes desarrolla programas deportivos, y en el Parque del Cuartel de Lepanto, dotado de dos canastas de baloncesto.

9.1.2. Fátima

En Fátima, además de las instalaciones deportivas de los centros educativos (cancha de baloncesto, de fútbol...), el Patronato Municipal de Deportes tiene las siguientes instalaciones en el barrio:

- El Campo de Fútbol “Fátima”, situado en la Avda. Carlos III, s/n.
- La Instalación Deportiva Municipal “Fátima”, en la Avda. Blas Infante s/n, que cuenta con una sala de barrio, saunas, gimnasio, sala de musculación y pistas polideportivas.

9.2. Equipamiento cultural

El único equipamiento existente se encuentra en el barrio de Fátima, concretamente en el interior del Centro Cívico y se compone de una biblioteca y una ludoteca.

9.3. Equipamiento religioso

9.3.1. Levante

En el barrio de Levante se encuentran los siguientes templos religiosos:

- La Parroquia Ntra. Sra. de Guadalupe, en la Avda. del 28 de Febrero, 2.

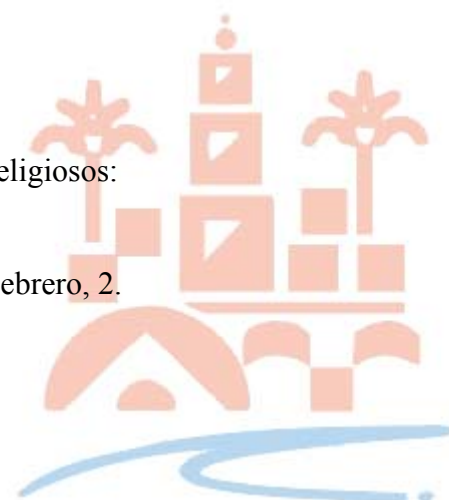

- La Parroquia Ntra. Sra. de Belén, en la Calle Levante, 3.
- La Parroquia San Juan de Ávila, en la Calle Cinco Caballeros, s/n.
- El Salón del Reino de Testigos de Jehová, en la Calle Sagunto, 27.

9.3.2. *Fátima*

En Fátima son dos las parroquias existentes:

- La Parroquia Ntra. Sra. de la Aurora, en la Plaza de Mahatma Gandhi, s/n.
- La Parroquia de Ntra. Sra. de Fátima, en la Calle Arcos de la Frontera, s/n.

9.4. Equipamiento de los organismos públicos

9.4.1. *Viñuela-Rescatado*

En el barrio se encuentra:

- El Mercado del Marrubial, concretamente en la Avda. de Jesús Rescatado.
- La Oficina del Instituto Nacional de la Seguridad Social (I.N.S.S.), en la Calle Cronista Maraver.

9.4.2. *Fátima*

Es éste el barrio donde mayor número de equipamientos existen:

- El Centro Municipal Fátima, en la Avda. de Virgen de Fátima, 22.
- El Centro Municipal de Mayores Levante, ubicado en la avenida que limita los barrios de Levante y Fátima, en la Avda. de Carlos III, s/n.
- El Centro Cívico de Levante, en la Avda. de Carlos III, s/n.



- La Prisión Provincial, situada en la Plaza de Mahatma Gandhi, s/n, aunque la construcción de un nuevo Centro Penitenciario en la ZTS Fuensanta, en la carretera de Madrid, dejará próximamente a éste en desuso.

A propósito de este hecho, el aprovechamiento de las instalaciones de la Prisión como edificio de usos múltiples con biblioteca, ludoteca, sala de barrio, etc, beneficiaría sustancialmente a esta zona, la más poblada de todas las ZTS en las que se divide la ciudad y una de las peor equipadas a nivel cultural y deportivo.



10. Servicios de Bienestar Social de la ZTS

Se denominan Servicios de Bienestar Social a aquellos servicios destinados a satisfacer el bienestar social entendido como

“un valor social que establece como finalidad que todos los miembros de la sociedad han de disponer de los medios que precisen para satisfacer aquellas demandas comúnmente aceptadas como necesidades.”²³

10.1. Educación

“La especialización e institucionalización de la actividad educativa en una organización formal, sistemáticamente ordenada para su práctica intensiva y generalizada, garantizada por los poderes públicos, bajo su regulación e inspección, es un hecho relativamente reciente. Esta organización formal, que calificamos “sistema educativo”, es una pieza esencial de la política social de un país.”²⁴

“El Mapa de Enseñanzas y la Red de Centros de Andalucía es un documento que aborda la reordenación de las enseñanzas de Régimen general, así como la transformación de los actuales centros docentes para dar respuesta a las exigencias del modelo educativo que propugna la Ley Orgánica 1/1990, del 3 de Octubre, de Ordenación General del Sistema Educativo”²⁵.

Con este fin, desde la Consejería de Educación y Ciencia se ha trabajado teniendo presentes objetivos tan fundamentales como:

²³ ARENAS, J. (1.990). «Los Servicios de Bienestar Social en España y Cataluña», en VV.AA., *Trabajo Social. Conceptos y herramientas básicas*, EUTS-ICESB, Barcelona.

²⁴ CARRASCO CALVO, S. (1.991). «Los servicios de Bienestar Social: enseñanza», en *Trabajo Social. Conceptos y herramientas básicas*, EUTS-ICESB, Barcelona, pág. 322.

²⁵ Mapa de Enseñanzas y Red de Centros de Andalucía. 1.996. Consejería de Educación y Ciencia, Junta de Andalucía, Sevilla, Pág.13.



- Ofrecer un número de plazas suficientes para la población que solicite voluntariamente la Educación Infantil desde los 3 años.
- La escolarización obligatoria de todos los alumnos en las etapas de Educación Primaria y de Educación Secundaria Obligatoria.
- Una oferta suficiente de modalidades de Bachilleratos y Ciclos Formativos de Grado Medio y de Grado Superior que permita el acceso a los mismos de todo el alumnado que lo desee.

Córdoba, por tanto, se divide en zonas educativas²⁶, perteneciendo los centros educativos existentes en esta ZTS al Sector Levante, que integra los siguientes centros escolares²⁷:

- El Colegio Público Santa Bárbara (ubicado en Cerro Muriano y perteneciente a la ZTS Norte)
- El Colegio Público Alcalde Pedro Barbudo (pertenece al barrio de Zumbacón en la ZTS Norte)
- El Colegio Público Condesa de las Quemadas (perteneciente a la ZTS Centro)
- El Colegio Público Miraflores
- El Colegio Público Aljoxani
- El Colegio Público Juan Rufo
- El Colegio Público Concepción Arenal
- El Colegio Público Juan de Mena
- El Colegio Público Los Califas
- El Colegio Público Averroes
- Instituto de Bachiller Blas Infante
- El Colegio Público Pablo Céspedes
- Instituto de Educación Secundaria Gran Capitán
- Centro Séneca
- Centro Santa María de Guadalupe

²⁶ Zona educativa es el área de influencia que abarca a Centros de distintos niveles educativos. Son de dos tipos: Zona de Educación Secundaria obligatoria y Zona de Educación Secundaria Postobligatoria. Guía Escolar 1.998/99. Consejería de Educación y Ciencia. Págs.14 y 15.

²⁷ Mapa de Enseñanzas y Red de Centros de Andalucía. Consejería de Educación Y Ciencia. Junta de Andalucía. Sevilla, 1.996. Págs.13, 16, 74 y 75.



A excepción de los tres primeros centros, los trece restantes se encuentran dentro de esta ZTS.

El Equipo de Orientación Educativa (E.O.E.) Sector Levante, está ubicado en la ZTS Centro (Calle Costanillas); estos equipos están formados por distintos profesionales:

“psicólogos, pedagogos, médicos, logopedas, maestros y trabajadores sociales que desarrollan sus funciones y tareas en los centros públicos de E. Infantil, Primaria, Secundaria, Residencias Escolares y Centros de Educación de Adultos, apoyando y complementando la actividad educativa desarrollada en los centros”²⁸.

No ha sido posible la obtención de datos sobre absentismo escolar; por ello, los autores quieren destacar que la ausencia de datos relativos a este aspecto en el presente estudio no implica su inexistencia en estos centros.

Hay que mencionar que la titularidad privada no es óbice para que el colegio o instituto sea de enseñanza concertada.

10.1.1. Levante

Existen tres escuelas infantiles en el barrio, todas ellas de titularidad privada:

CENTRO	DIRECCIÓN	TITULARIDAD
E. Infantil Jesús Salvador	Levante, s/n	Privado
Guardería I. Manolo Álvaro	Esc. Rafael Pavón, s/n	Privado
Guardería Jardylandia	Platero Sánchez de Luque, 9	Privado

De los centros que se relacionan a continuación, cuatro de ellos tienen recursos para Educación Especial. En cinco de los centros se imparten Educación Infantil y/o Primaria y en seis, alguno de los ciclos de Secundaria.

²⁸ Guía Escolar 1.998/99. Consejería de Educación y Ciencia. Págs. 240-241.



CENTRO	DIRECCIÓN	TITULARIDAD
C. San Miguel	Cinco Caballeros, 13	Privado
C. Sta. M ^a de Guadalupe	Avda. 28 de Febrero, 5	Privado
C.P. Averroes	La Ladera, s/n	Público
C.P. Juan de Mena	Avda. de Carlos III, s/n	Público
C.P. Los Califas	Avda. de Rabanales, s/n	Público
C.P. Pablo Céspedes	Platero P. de Bares, s/n	Público
I.E.S. Blas Infante	Platero P. de Bares, 31	Público

El Colegio Público Los Califas es un edificio de dos plantas con patio e instalaciones deportivas (2 canchas de baloncesto) que acogía durante el curso 98-99 un total de 729 alumnos.

El Colegio Público Juan de Mena es un edificio de una planta con instalaciones deportivas (dos canchas de baloncesto y dos campos de fútbol) que albergaba, durante el curso escolar 98-99, un total de 726 alumnos.

Durante el mismo curso, en el Colegio Público Averroes se encontraban inscritos un total de 590 alumnos, en el Colegio Público Pablo Céspedes, 563 alumnos, 598 alumnos en Centro Santa María de Guadalupe y 300 en el Instituto de Educación Secundaria Blas Infante.

El Centro de Educación de Adultos de titularidad pública, situado en la Calle Platero de Bares, durante el curso 98-99 se encontraban 279 alumnos inscritos.

La eliminación de barreras arquitectónicas es una asignatura pendiente de la Administración. Pese a su regulación, siguen existiendo centros que no cumplen la normativa actual o que rigiéndose por ella, presentan serias dificultades en sus accesos; tal es el caso de los siguientes centros educativos: Centro Santa María de Guadalupe, Colegio Público Averroes, Colegio Público Los Califas, Colegio Público Juan de Mena y Colegio Público Pablo de Céspedes.



10.1.2. Viñuela-Rescatado

Los tres únicos centros existentes en el barrio son de Educación Infantil y en su totalidad de carácter privado.

CENTRO	DIRECCIÓN	TITULARIDAD
Guardería Garabatos	Álvaro Paulo, 15	Privado
Escuela Infantil Arco Iris	Pasaje Tras la Puerta	Privado
Guardería Carlitos	Alvaro Paulo, s/n	Privado

10.1.3. Fátima

Existen seis centros en el barrio, donde se imparte exclusivamente Educación Infantil, con predominio de los centros privados sobre la oferta pública. Estos centros son:

CENTRO	DIRECCIÓN	TITULARIDAD
E.I. Miraflores	Arcos de La Frontera, s/n	Público
G. Ntra. Sra. de la Soledad	Avda. de la Virgen de Fátima, s/n	Público
Guardería Jazmines	Pasaje Jazmín, 2	Privado
Guardería Mafalda	Escritor Hoyos Noriega, 4	Privado
G. Fátima Parvulitos	Arcos de la frontera, s/n	Privado
Guardería Cadenita	Paralela a la Avda. Virgen de Fátima, s/n	Privado

En los cinco centros siguientes se imparte, en tres de ellos, Educación Infantil, en cuatro Educación Primaria y en los cinco, ciclos de Educación Secundaria. El Instituto de Educación Secundaria Gran Capitán ofrece además, Programas de Garantía Social y Formación Profesional.

CENTRO	DIRECCIÓN	TITULARIDAD
C.P. Concepción Arenal	Avda. de Blas Infante, s/n	Público



C.P. Juan Rufo	Avda. de Blas Infante, s/n	Público
C.P. Aljoxani	Avda. Nuestra Sra. de La Merced s/n	Público
I.E.S. Gran Capitán	Arcos de La Frontera, s/n	Público
C. Séneca	Paralela Avda. de La V. de Fátima, s/n	Privado C.

Durante el curso escolar 98-99 el número de alumnos inscritos por centros era: Colegio Público Concepción Arenal, 483; Colegio Público Juan Rufo 358; Colegio Público Aljoxani, 553; Instituto de Educación Secundaria Gran Capitán, 1.213; y Centro Séneca, 520. Todos ellos dotados de Recursos para Educación Especial.

En las instalaciones de la Penitenciaría Provincial, situada en la Plaza de Mahatma Gandhi, existe un Centro de Educación de Adultos, con un total de 165 alumnos inscritos durante el curso 98-99.

Existen centros en este barrio que presentan barreras arquitectónicas, como el Colegio Público Aljoxani (el acerado de acceso se encuentra sin asfaltar y es utilizado como aparcamiento), el Colegio Público Concepción Arenal, el Colegio Público Juan Rufo (su acceso es a través de un carril de tierra) y la Escuela Infantil Miraflores.

La cercanía de centros escolares a viales o carreteras suponen un riesgo asumido hoy en día, por lo que se refuerza aún más la regulación del tráfico en esas zonas. Además de éste, existen otros riesgos añadidos en lugares de tránsito de población escolar, que en ocasiones pasan más desapercibidos. A lo largo del trabajo de campo realizado por el equipo de investigación se han encontrado algunos tales como:

- En la trasera del Instituto de Educación Secundaria Gran Capitán, junto al descampado existente y separando éste de los edificios colindantes, donde hay unos pivotes de hormigón afilados, a 30 cm del suelo aproximadamente, que suponen un riesgo importante dado el número de escolares que circundan la zona y que utilizan dicho espacio para jugar;
- En la trasera del Centro Séneca hay una acequia al descubierto, que bordea al centro, con restos de escombros y en la plaza cercana al centro se encuentra un pequeño parque con equipamiento infantil que ha perdido la sujeción al suelo

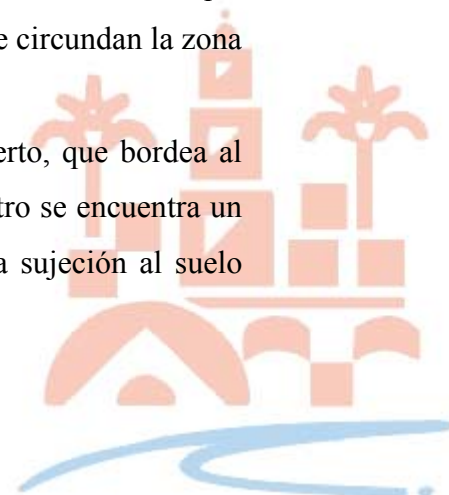

pero sigue siendo utilizado por los/as niños/as y donde se han encontrado indicios de consumo de drogas, como jeringuillas.

Ilustración 7. Equipamiento infantil con jeringuillas usadas en su base.

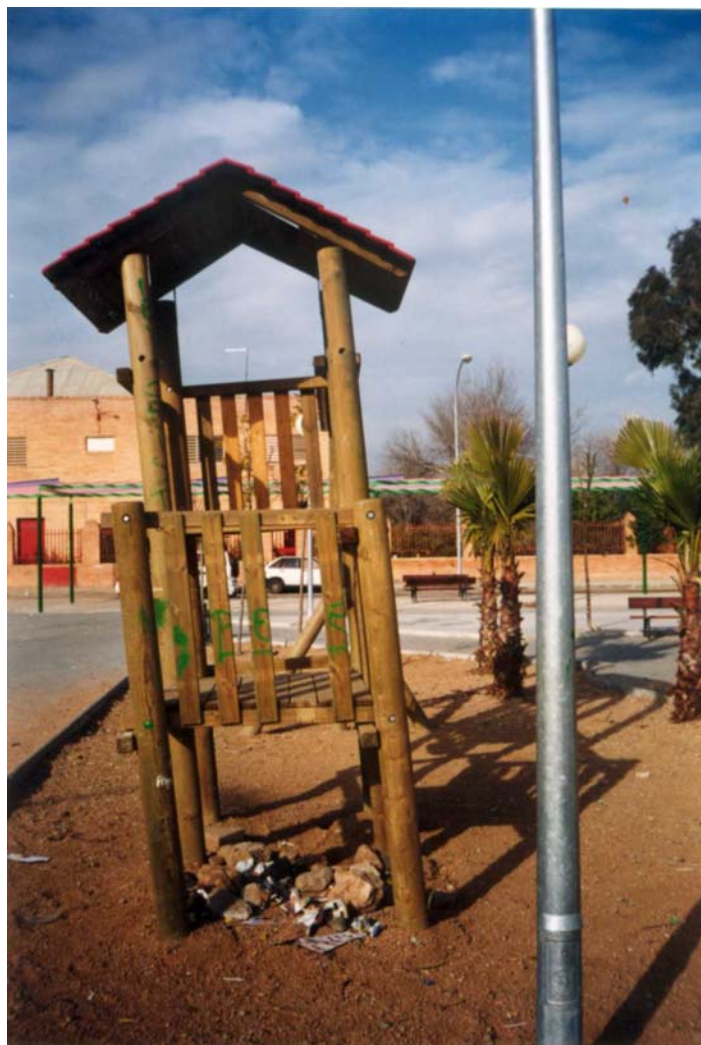

10.2. Sanidad

La Sanidad es un servicio de bienestar social de carácter universal para todos los residentes en el territorio nacional. Si bien puede ofrecerse desde el ámbito público y privado, en este estudio sólo se trata el ámbito público ya que es el que garantiza la asistencia a toda la población. En este sentido:



“La historia reciente de los sistemas de seguridad social y atenciones ambientales, sociales y personales a la salud de las poblaciones es uno de los puntos capitales que estructura los estados calificados de desarrollados de Europa, los Estados Unidos y otros países de esta órbita, y que han figurado también entre las cuestiones más claramente arbitradas como básicas entre los países del socialismo real o bien los que desde el Tercer Mundo han querido emprender una vía autónoma de desarrollo político y social.”²⁹

El Distrito Sanitario de Córdoba está compuesto por 13 Zonas Básicas de Salud (Z.B.S.) para una población total, durante 1.994, de 322.913 habitantes³⁰.

La población de esta ZTS se inscribe en la Z.B.S. de Levante Norte y Z.B.S. Levante Sur, cuya población es atendida por dos Centros existentes en los barrios de Fátima y de la Viñuela, respectivamente.

10.2.1. Levante

Este barrio, junto al de la Viñuela, pertenece a la ZBS de Levante Sur, salvo la población residente entre la Avda. de El Cairo, la Avda. de Libia y la Avda. de Carlos III, que se inscribe en la Z.B.S. de Levante Norte.

10.2.2. Viñuela-Rescatado

Este barrio pertenece a la Z.B.S. de Levante Sur. Este territorio es de tipo mixto (integra zona rural y zona urbana) y en 1.994 atendía un total de 27.760 habitantes, de los cuales 2.179 no pertenecen a esta ZTS (pertenecen a Cerro Muriano, ZTS Norte).

La población de este barrio es atendida desde el Consultorio de Levante Sur, ubicado en la Calle Conquistador Benito de Baños.

Los programas que se desarrollan en esta Z.B.S. son los siguientes³¹:

²⁹ MARTÍ, O. (1.991). «Los servicios de Bienestar Social: Sanidad y Seguridad Social», en VV.AA., *Trabajo Social. Conceptos y herramientas básicas*, EUTS-ICESB, Barcelona, Pág. 354.

³⁰ Anuario 1.994. Distrito Sanitario de Córdoba.

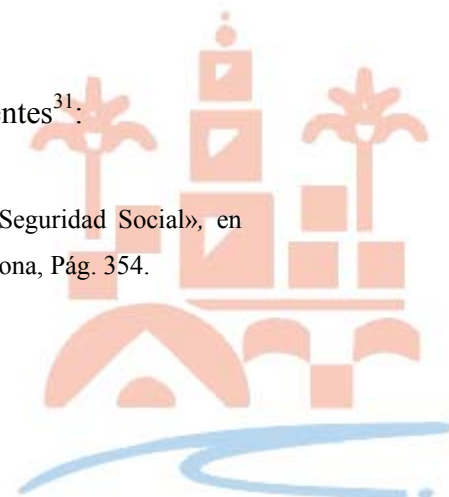

- Educación maternal
- Seguimiento del embarazo normal
- Asistencia puerperal
- Seguimiento de salud infantil
- Salud escolar
- Hipertensión arterial (HTA)
- Diabetes
- Inmunizaciones tétanos

Entre las patologías más frecuentes atendidas en la zona durante 1.998, por emergencias sanitarias, se encuentran:

- Enfermedades del aparato circulatorio: 65
- Lesiones y envenenamientos: 49
- Trastornos mentales: 26

Durante el mismo año, se produjeron 29 activaciones por accidentes de tráfico en la zona.

10.2.3. Fátima

Este barrio se inscribe en la Z.B.S. Levante Norte, también de tipo mixto, incluyendo Villaharta, Obejo y Villaviciosa, con un total de 656, 724 y 3.981 habitantes respectivamente, de un total de 29.929 habitantes para esta ZBS, durante 1.994³².

La población es atendida desde el Centro de Salud Levante Norte en la Avda. de Carlos III y en ella se desarrollan los siguientes programas:

³¹ Unidad de Epidemiología del Distrito Sanitario de Córdoba. 1.998.

³² Anuario 1.994. Distrito Sanitario de Córdoba.



- Educación maternal
- Seguimiento del embarazo normal
- Asistencia puerperal
- Detección precoz de metabolopatías
- Seguimiento de salud infantil
- Vacunaciones infantiles
- Salud escolar
- Hipertensión arterial (HTA)
- Diabetes
- Virus de Inmunodeficiencia Adquirida (VIH)
- Inmunizaciones tétanos y gripe
- Planificación familiar

Las emergencias sanitarias más frecuentes atendidas, de las 167 que se produjeron en la zona durante 1.998, fueron:

- Lesiones y envenenamientos: 38 casos
- Enfermedades del aparato circulatorio. 36
- Trastornos mentales: 19

En esta misma zona se produjeron 22 activaciones por accidentes de tráfico.

En relación a las enfermedades mentales, en el Centro Penitenciario ubicado en este barrio existían en 1.998 un total de 20 enfermos mentales crónicos internados³³.

10.3. Seguridad Ciudadana

El Departamento de la Policía Local de Córdoba desarrollaba sus competencias en esta materia en el año 1.998 atendiendo a la siguiente organización: Sección de Servicios Administrativos (Administración, Centro de Mando y Control, Atención a la

³³ TORRES REY, P. «Cara y cruz de la enfermedad mental», en *Revista de la Fundación Tutelar TAU.*, 7, pág. 21.

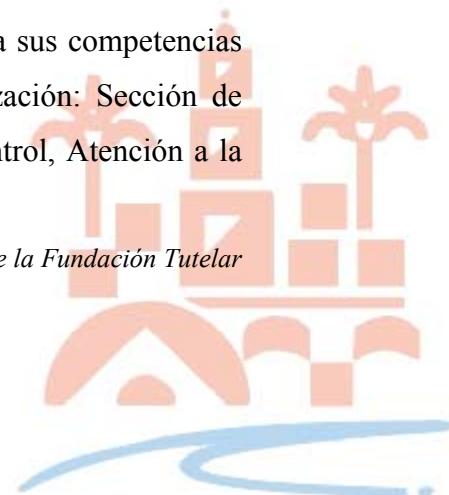

Mujer, Actividades Formativas), Sección de Policía de Seguridad (Accidentes), Sección de Medio Ambiente, Sección de Tráfico y Policía de Distrito.

La Policía de Distrito utiliza uno de los despachos dentro de las dependencias del Centro Cívico de Levante para el desarrollo de su actividad diaria en la zona.

Durante 1.998, entre las activaciones que se produjeron a la Sección de la Policía del Distrito Levante, se encuentran³⁴:

	Activaciones
Denuncias de salud e higiene urbana	8
Denuncias de comercio ambulante	46
Delitos contra la seguridad del tráfico	9
Arrestos domiciliarios	11
Detenciones	16
Asistencia de enfermos e indigentes	99
Asistencia por mendicidad infantil	0
Asistencia por absentismo escolar	1
Asistencia de ayuda y auxilio	909

³⁴ Memoria de la Policía Local. Excmo. Ayuntamiento de Córdoba. 1.998.



11. Servicios Sociales de la ZTS

En la actual legislación andaluza, el sistema de Servicios Sociales se divide en Servicios Sociales Comunitarios y Servicios Sociales Especializados o Específicos. A su vez, ambos pueden ser de titularidad pública o privada.

11.1. Servicios Sociales Comunitarios

11.1.1. De carácter público

“Los Servicios Sociales Comunitarios (SS.SS.CC) constituyen la estructura básica del Sistema Público de Servicios Sociales de Andalucía, siendo su finalidad el logro de unas mejores condiciones de vida para el pleno desarrollo de los individuos y de los grupos en que se integran, mediante una atención integrada y polivalente”³⁵.

Para la consecución de los fines previstos en la Ley de Servicios Sociales de Andalucía³⁶, los SS.SS.CC se desarrollan en las Zonas de Trabajo Social, demarcaciones dentro de las cuales debe existir un Centro de Servicios Sociales.

La dotación técnica, material y económica de estos centros

“está relacionada con las necesidades y características de su comunidad de referencia y desde cuya estructura integrada física y funcionalmente, se promueven y realizan las acciones y actuaciones necesarias para la población en el marco de las prestaciones básicas de servicios sociales. (...)”

Concretamente deben contar con despacho para entrevistas individualizadas, despacho para entrevista con grupos, salón de actos y talleres³⁷.

³⁵ Ley de Servicios Sociales de Andalucía, 2/1988, de 4 de Abril, Artículo 7.

³⁶ Ley de Servicios Sociales de Andalucía, 2/1988, de 4 de Abril, Artículo 8.



Ilustración 8. Centro Cívico Levante.



El Ayuntamiento de Córdoba es la institución garante de la aplicación de esta normativa en todo el territorio de la ciudad, así pues las instalaciones de la ZTS de Levante cuentan con el Centro de Servicios Sociales, que se ubica en el barrio de Fátima, concretamente en la Avda. de Carlos III, compartiendo las instalaciones con el Centro Cívico de Levante y un Centro de Día para Mayores. Es el centro mejor dotado de todas las ZTS's. Aunque compartido con otros departamentos municipales, el centro cuenta con despachos para los profesionales, ludoteca, biblioteca, salón de actos, sala de reuniones para las asociaciones de la ZTS y el Consejo de Distrito y salas para talleres.

El Centro de Día cuenta con servicio de cafetería, comedor y sala de usos múltiples.

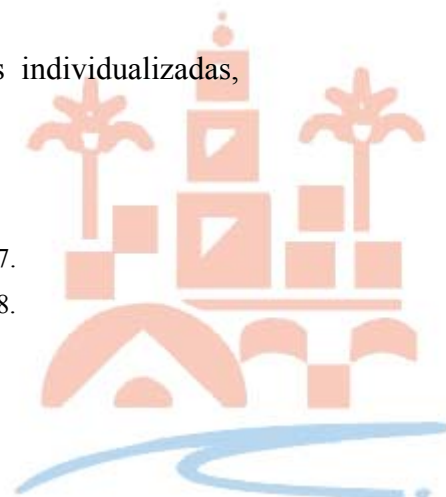
El desarrollo de las actuaciones de los SS.SS.CC., desde el departamento de Servicios Sociales del Ayuntamiento de Córdoba, se materializa en torno a tres Programas, desde los que se garantizan las Prestaciones Sociales Básicas del Plan

³⁷ Orden del 29 de Febrero de 1.996, por la que se regulan los requisitos materiales y funcionales de los Servicios y Centros de Servicios Sociales de Andalucía, en desarrollo del Decreto 87/1.996, 20 de Febrero, Anexo I, 2.6.



Concertado, dentro de los cuales se desarrollan proyectos específicos en cada una de las ZTS.

1. Programa de Atención individual:

“Es el canal de entrada a los SSSSCC, donde se atienden las demandas individuales/familiares y las denuncias sobre casos de situaciones de riesgo social. Se informa y se valora la demanda y se facilita el acceso a los recursos sociales que puedan dar respuesta a sus problemas. Se gestionan también en él las Ayudas de Emergencia, donde se llevan a cabo: entrevistas, visitas a domicilio, informes sociales, tramitación de documentos, etc”.

Dentro del mismo se desarrolla el **Proyecto de Atención Social Primaria** cuyo principal objetivo es informar, orientar a los ciudadanos sobre sus derechos, así como de los recursos existentes y el acceso a los mismos, sistematizando y analizando las problemáticas de cara a posibles alternativas³⁸.

Durante 1.999 se han atendido a 612 usuarios, 313 más que en el año 98, realizándose un total de 522 intervenciones.

2. Programas de Grupos Específicos o Intervención Específica:

“Desde el que se atienden las problemáticas implícitas en las demandas realizadas desde el Programa de Atención Individual y a las que denuncian los colectivos de la Zona cuando afectan a un número significativo de personas. Prioritariamente, se ha atendido a 4 sectores: Infancia y familia, juventud, mayores y minusválidos”.

Dentro del programa se desarrollaron, durante 1.999, los siguientes proyectos:

Proyecto de Infancia, Familia y Convivencia, cuyo objetivo general es analizar, diagnosticar e intervenir globalmente en las problemáticas de las familias que incidan negativamente en el desarrollo integral de los/as niños/as³⁹ y desde el que se han atendido a 38 familias y 131 niños/as⁴⁰.

³⁸ Programación de la ZTS Levante, 1.999. Unidad de Programas Ayuntamiento de Córdoba.

³⁹ Programaciones de las ZTS's, 1.999. Unidad de Programas. Ayuntamiento de Córdoba.

⁴⁰ Resumen de la programación de la ZTS Levante. 1.999.



Proyecto Servicio de Ayuda a Domicilio en Levante: su objetivo general es

“aplicar la prestación del Servicio de Ayuda a Domicilio (S.A.D.) para mantener o restablecer la autonomía personal del individuo o familia en relación a su medio, para evitar el desarraigo y la desintegración institucional”⁴¹.

Las demandas más frecuentes atendidas desde este proyecto están relacionadas con la dificultad para la realización de tareas domésticas, para atender a familiares enfermos, problemas de soledad, aislamiento y de movilidad.

Se han concedido un total de 40 demandas del Servicio de Ayuda a Domicilio (SAD) de un total de 211 solicitudes.

Este proyecto soporta una lista de espera de 82 demandas, entre el SAD, Servicio de Comida, etc. por lo que sería necesario considerar recursos alternativos, tales como pisos tutelados, voluntariado social de mayores, etc. dirigidos a prevenir la exclusión de aquellas personas que se encuentren a la espera de recibir alguno de los servicios, a la vez que se fomenta los lazos con la comunidad.

Proyecto de Integración y Convivencia: este Proyecto tiene como objetivo el

“desarrollar diferentes alternativas, que permitan afrontar las problemáticas de falta de autonomía y soledad, facilitando su integración social”⁴². Son 35 las personas atendidas desde este Proyecto⁴³.

Proyecto Abriendo Puertas: dirigido a

“apoyar y asesorar a la Asociación “Haciendo Camino” para su capacitación en el abordaje de la educación de sus hijos y el acceso a los recursos”⁴⁴, atendiéndose desde él a 62 familias y 62 niños/as y jóvenes⁴⁵.

⁴¹ Programación de la ZTS Levante, 1.999. Unidad de Programas. Ayuntamiento de Córdoba.

⁴² Programación de la ZTS Levante, 1.999. Unidad de Programas Ayuntamiento de Córdoba.

⁴³ *Ibidem*.

⁴⁴ *Ibidem*.



3. **Programa de Cooperación Social:** en este programa se incluyen los objetivos de la Prestación Básica de Cooperación Social. Se atienden las demandas de los colectivos tanto de información como de recursos y asesoramiento para facilitarles la consecución de objetivos.

Dentro de este programa se desarrollaron durante 1.999 los siguientes proyectos:

Proyecto de información socio - comunitaria: dirigido a

“facilitar información y apoyo a los grupos y potenciar la creación de nuevas formas asociativas, de manera que desarrollen acciones que reviertan en un aumento de la implicación de la comunidad para abordar las problemáticas y necesidades de carácter social”⁴⁶.

Se han realizado desde el mismo 35 intervenciones.

Proyecto “Levante solidario”: el objetivo principal es el de

“consolidar una red de voluntariado social, cohesionado y formado, que de respuesta a las diversas necesidades sociales”⁴⁷.

Proyecto Aprendemos a Educar: por el que

“programar el desarrollo de temas de interés que respondan a las problemáticas y necesidades detectadas y motiven a la formación”⁴⁸.

El Centro de Servicios Sociales abarca una población total de 55.945 habitantes de los que tenía registrados 612 usuarios en 1.999; de ellos, el 50% eran demandantes puntuales, un 25% era usuario habitual y el 25% esporádico.

⁴⁵ Evaluación de la programación de la ZTS Levante, 1.999. Unidad de Programas, Ayuntamiento de Córdoba.

⁴⁶ *Ibidem.*

⁴⁷ *Ibidem.*

⁴⁸ *Ibidem.*

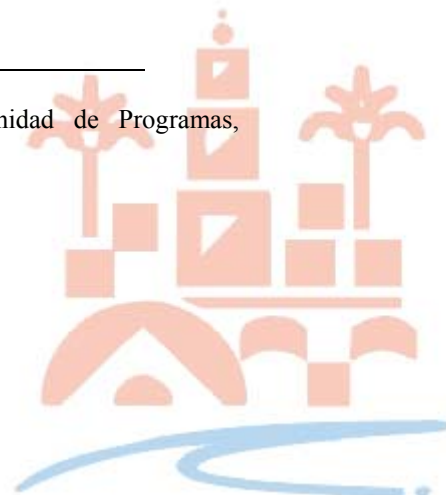

El perfil de los usuarios/as es el siguiente: mujeres en su mayoría de entre 30 y 85 años, que saben leer y escribir y trabajan en el servicio doméstico⁴⁹.

El Centro de Servicios Sociales atendió durante 1.999 un total de 834 demandas, de entre las que destacan las Atenciones de Carácter Doméstico, con un porcentaje muy por encima de la que le sigue en número (Apoyo a la Unidad de convivencia y ayuda a domicilio)⁵⁰. Las diez demandas más frecuentes fueron:

DEMANDAS	PORCENTAJE
Servicios y cuidados atención personal	3,12 %
Teleasistencia	3,48 %
Ayuda de emergencia o urgente necesidad	3,96 %
Act. de inserción social	4,08 %
Sistema de vivienda	5,16 %
Centro Público de Personas Mayores	5,40 %
Act. complementarias cobert. subsistencia	11,75 %
Apoyo unid. convivencial y ayuda domiciliaria	12,35 %
Atenciones domésticas	22,78 %

La zona de Levante no está inmersa en planes especiales o considerada como barrios de actuación preferente; no obstante, existen problemas en esta ZTS que deben ser tratados en colaboración con los distintos organismos públicos y orientados a la prevención. Las problemáticas percibidas por los técnicos del Centro de Servicios Sociales, son las siguientes:

- Familias con déficits instrumentales para afrontar la educación y socialización de los hijos.
- Un alto porcentaje de familias desestructuradas y/o con conflictos familiares y familias monoparentales.

⁴⁹ *Ibidem*

⁵⁰ S.I.U.S.S. ZTS Levante, del período: 01/01/1.999 al 31/12/1.999.



- Las dificultades que sufren las familias con hijos discapacitados para abordar la educación de los hijos así como la escasez e inadecuación de recursos.
- Un sector importante de mayores con escasos recursos económicos, que sufren aislamiento y soledad, problemas de salud física y psíquica, y cuyas viviendas presentan barreras arquitectónicas.
- Menores afectados por diferentes problemáticas, diferencias en sus unidades básicas, dificultades en su proceso normal de desarrollo escolar, social, afectivo y sanitario.
- Un número relevante de personas en la zona con problemas de alcoholismo, toxicomanías o problemas de salud mental.

11.1.2. De carácter privado

La iniciativa social, a través de las entidades privadas sin ánimo de lucro, podrá colaborar en el Sistema Público de Servicios Sociales. En este apartado se van a estudiar Cáritas y Cruz Roja.

Cáritas desarrolla programas en distintas zonas de Córdoba; concretamente en esta ZTS:

- **Atención Primaria**, desarrollado desde el Arciprestazgo de Levante, cuyos objetivos son: atender, acoger y responder a las necesidades básicas de desarrollo y promoción; realizar una acción “con” los pobres, intentando paliar nuevas situaciones de pobreza; fomentar la participación en redes de intervención social, sensibilizar a la ciudad de la realidad de pobreza existente en Córdoba, denunciar aquellas situaciones que mantienen la pobreza o la provocan y coordinar y hacer un seguimiento de la Cáritas de base⁵¹. Son 35 las familias que se benefician de sus servicios, para los que cuentan con un total de 55 voluntarios/as.

⁵¹ Memoria Anual de Cáritas Diocesana de Córdoba. 1.998.

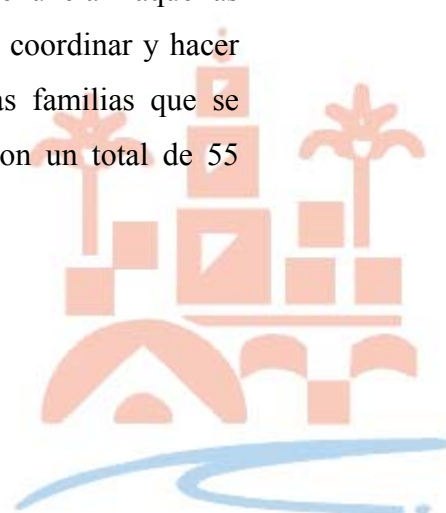

- Cruz Roja, con sede en esta ZTS, desarrolla los siguientes programas en la ciudad: **Atención al transeúnte, Transporte adaptado, Servicio de Ayuda a Domicilio, Teleasistencia, Acogida y Alimentos para la solidaridad.**

Mencionar también que la Asociación Córdoba Acoge cuenta con un servicio de comedor en el barrio de Levante, en la Calle Cinco Caballeros.

11.2. Servicios Sociales Especializados

Los Servicios Sociales Especializados

“son aquellos que se dirigen hacia determinados sectores de la población que, por sus condiciones y circunstancias, necesitan de una atención específica, y se estructuran territorialmente de acuerdo de con las necesidades y características de cada uno de ellos”.

Los sectores atendidos son: la familia, infancia, adolescencia y juventud, tercera edad, las personas con deficiencias físicas, psíquicas y sensoriales, los toxicómanos, las minorías étnicas, grupos con conductas disociales y otros colectivos sociales que requieran una intervención social especializada.

11.2.1. Drogodependencias

11.2.1.1. De carácter público

A los efectos de la Ley 4/1.997 de Prevención y Asistencia en Materia de Drogodependencias (Artículo 5), se entiende por drogodependencia

“una enfermedad crónica y recidivante que afecta al estado físico, psicológico y social del individuo, caracterizada por una tendencia compulsiva al consumo de drogas”.



El Plan Andaluz para la Droga establece que los Centros Provinciales de Drogodependencias (C.P.D.) son el eje operativo permanente del Programa Sobre Drogas en el ámbito provincial en lo referido a prevención, asistencia, reinserción y promoción social. A ellos les corresponde la ejecución y gestión de los recursos específicos sobre drogodependencias.

El Centro Provincial de Drogodependencias, ubicado en la Calle Buen Pastor, ZTS Centro, atiende a la población de las ZTS Centro, ZTS Fuensanta, ZTS Sur, ZTS Sebastián Cuevas, ZTS Levante y algunos pueblos de la provincia.

Durante 1.998, en este Centro recibieron tratamiento un total de 319 personas (287 hombres y 32 mujeres).

11.2.1.2. De carácter privado

Existen entidades privadas que trabajan en la zona en este ámbito, como son:

La Cruz Roja, que desarrolla un programa de desintoxicación en esta ZTS, donde cuenta con un dispensario de Metadona, además de un piso para mujeres alcohólicas.

La Asociación CONVIHDA desarrolla un Programa de Prevención de drogodependencias y forma parte del Comité Ciudadano contra el SIDA.

11.2.2. Discapacidad

11.2.2.1. De carácter público

La Ley de Servicios Sociales de Andalucía entre sus áreas de actuación refleja la atención y promoción del bienestar de las personas con deficiencias físicas, psíquicas y sensoriales⁵².

⁵² Ley de Servicios Sociales de Andalucía, 2/1988, de 4 de Abril, Artículo 6.4

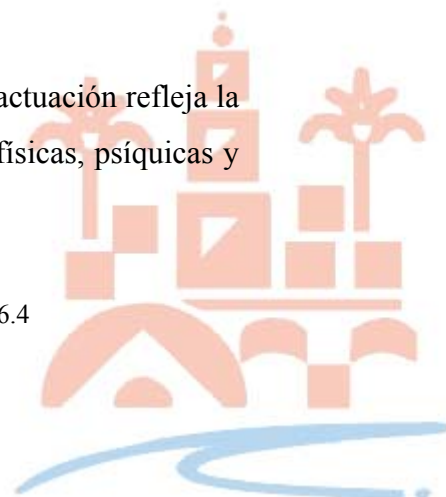

Los Servicios Sociales Especializados, en cuanto instrumentos de atención específica a las personas con discapacidad, se estructuran fundamentalmente a través de los Centros de Valoración y Orientación, Centros residenciales y Centros de Día.

La atención educativa al alumnado con discapacidad se desarrolla, en el actual modelo educativo, bajo los principios de normalización e integración. Los recursos especializados están integrados dentro del sistema y están al servicio del alumnado con necesidades especiales por razón de discapacidad y del alumnado que presenta estas necesidades por razones de otra índole. La atención a este alumnado no se realiza desde estructuras paralelas al sistema, sino dentro del sistema.

De los trece Centros Educativos existentes en la ZTS, en ocho de ellos tienen recursos para la educación especial y/o presenta barreras arquitectónicas.

11.2.2.2. De carácter privado

A lo largo de la ejecución de este trabajo, se ha contactado con las siguientes asociaciones en el ámbito de los minusválidos:

- La A. ACOPINB (A. Cordobesa para la Integración de los Niños "Border-Line") ubicada en el barrio de Levante, dirige sus actuaciones a menores que se encuentran con un grado de minusvalía límite, desarrollando los siguientes Programas: Atención Social, Escuela de Padres, Formación y Terapia en Logopedia. Esta asociación está compuesta de un total de 78 socios/as.
- La A. Haciendo Caminos tiene su sede en esta ZTS, con 56 socios/as inscritos en ella, realiza actividades de carácter cultural y de formación.



El censo elaborado por la Federación Provincial de Asociaciones de Minusválidos Físicos de Córdoba (FEPAMIC), estima que en esta ZTS viven aproximadamente 214 minusválidos.⁵³

⁵³ La Federación Provincial de Asociaciones de Minusválidos Físicos de Córdoba.1.999.



12. Participación ciudadana en la ZTS

12.1. Programas y actividades institucionales

Los Centros Cívicos Municipales se definen como una

“institución pública organizada territorialmente para la prestación de servicios y para la participación vecinal en los asuntos de la respectiva colectividad, en la esfera de las competencias municipales. Desarrollan una labor de promoción social (a través del fomento de actividades sociales y culturales), satisface las demandas de la población e intenta conseguir la autopromoción vecinal ofreciendo instalaciones, desarrollando actividades, etc.”⁵⁴

El Centro Cívico Municipal de Levante, situado en la Avda. de Carlos III, comparte el uso de sus instalaciones con el Centro de Servicios Sociales Comunitarios Levante y un Centro de Día de Mayores; del mismo modo, son utilizadas por 38 Asociaciones que tienen su sede en la zona, siendo alrededor de 50.000 las personas que anualmente, pasan por el Centro Cívico⁵⁵.

Las actividades ofertadas desde el Centro son: cursos, talleres, animación infantil, cine, ludoteca, etc., contando para el desarrollo de las mismas con el personal que se relaciona a continuación:

- 2 Técnicos
- 1 Auxiliar Administrativo
- 4 Ordenanzas
- 2 Animadores culturales

⁵⁴ Informe sobre Acción Social y Servicios Sociales en Andalucía. 1.994, IESA, Córdoba.

⁵⁵ Entrevista realizada por el Equipo de Investigación a técnicos del Centro Cívico de Levante,

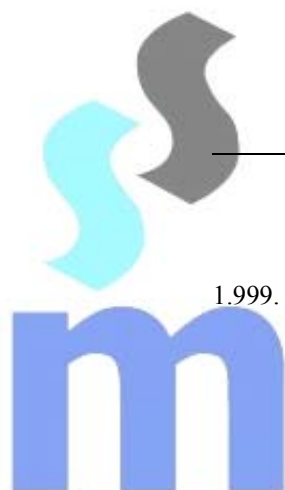

- De forma provisional, 1 bibliotecario y una persona encargada de la ludoteca

El Consejo Provincial de Participación Ciudadana de la Diputación Provincial de Córdoba, uno de los órganos de participación ciudadana de la Corporación, tiene como

“principal objetivo el fomentar la cultura de la participación, facilitando una óptima interrelación entre los ciudadanos y la Administración, articulando iniciativas, funcionando como canal de información, organizando jornadas en el ámbito comarcal y local... Actuando en definitiva, como punto de encuentro y referencia para todos los ciudadanos”⁵⁶.

Con representantes en cada uno de los distritos de la ciudad, además de llevar un Registro de Asociaciones de la Provincia y contar con una Oficina de Información al Ciudadano, lleva a cabo actuaciones para desarrollar las funciones del Consejo Provincial de Participación Ciudadana, desarrollando el Programa “Construye Participando”, orientado a fomentar una cultura en los distintos ámbitos y niveles de nuestra sociedad, que participe y valore la acción participativa de los ciudadanos, individual o colectivamente. Dentro del mismo se desarrollarán los siguientes programas específicos:

- “Acción educativa para una cultura de participación” en coordinación con la federación de AMPAS, se intenta introducir en los colegios de Córdoba y provincia con el fin de sensibilizar a la población escolar la importancia de la participación;
- “Fomento de la Democracia Participativa”, en coordinación con los Municipios, su objetivo es hacer que todos los ciudadanos puedan participar en sus Ayuntamientos;
- “La Participación es Tarea de Todos”, dirigido a la población en general, se intenta sensibilizar e informar a la población sobre la Participación Ciudadana;
- “Iniciativas para la Participación. Fomento del Tejido Asociativo” dirigido a los responsables de las asociaciones y entidades ciudadanas, con el objeto de

⁵⁶ Programas de Participación Ciudadana. Diputación de Córdoba.1.998, pág. 7.

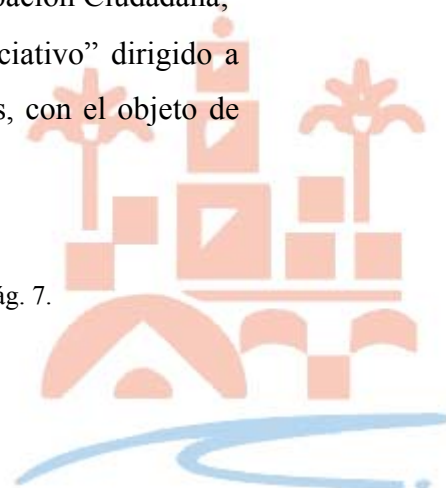

informar y ofrecer la documentación necesaria para que desarrollen sus actividades, tratando a la vez de conocer el nivel asociativo de la provincia.

12.2. Asociacionismo

El Ayuntamiento de Córdoba elaboró en 1.999 un estudio de asociaciones para un proyecto de **Guía de Recursos del Municipio**, en la que se pueden encontrar todas las asociaciones a las que se hace referencia en este trabajo. Esta Zona de Trabajo Social cuenta con un total de 142 asociaciones cuya tipología es la siguiente:

- Culturales: en nº de 29.
- Deportivas: en nº de 31
- Ecologistas: en nº de 2
- Juveniles: en nº de 3
- Mujeres: en nº de 8
- De padres y madres de alumnos: en nº de 11.
- Peñas: en nº de 19.
- Profesionales: en nº de 4.
- Sociales: en nº de 21
- De Vecinos: en nº de 7.

Durante la elaboración del estudio previo al proyecto de Guía de Recursos, se consiguió contactar con 38 asociaciones de la zona, que concentran un total de 11.885 socios/as. La información aportada por éstas servirán de referencia para conocer algunas de las características del tejido asociativo de esta ZTS.

Entre las actividades desarrolladas por las Asociaciones de la ZTS, se encuentran:



Actividades Deportivas	Manifestaciones
Cursos de Bailes de salón, de sevillanas, de canto	Colaboración con ONG'S
Fiestas de Navidad	Taller de malos tratos, de lectura, de medio ambiente
Cruces de Mayo	Conferencias y charlas a colectivos
Viajes	Cursos de alfabetización, idiomas, corte y confección
Convivencias	Apoyo a necesitados

Las asociaciones entrevistadas ponen de manifiesto la existencia de diferentes obstáculos para su funcionamiento y para el desarrollo de sus actividades, tales como:

- Falta de recursos económicos, humanos y materiales
- Necesidad de un local propio donde realizar las actividades
- Falta de participación de los socios/as
- Dotación de instalaciones y niveles educativos en los centros escolares
- Problemas con la Administración
- Problemas de organización interna

Dicha problemática no varía con relación a las detectadas por el resto de las asociaciones de la ciudad. No obstante, los órganos de participación y las autoridades competentes son conscientes de dicha realidad, que reflejamos aquí.

En relación a las problemáticas detectadas, referidas a los barrios de la zona por las propias asociaciones que trabajan en ella, durante 1.999, se encuentran:

- Falta de equipamientos de ocio y tiempo libre
- Falta de equipamiento deportivo y piscina
- Falta de espacios verdes
- Falta de biblioteca pública y actividades culturales
- Falta de guarderías públicas
- Falta de aparcamiento



- Falta de limpieza
- Mala regulación del tráfico
- Falta de vigilancia policial
- Desempleo y falta de formación
- Problemas relacionados con el sistema educativo: escasa capacidad de los centros educativos, etc.
- Falta de actividades para la mujer
- Carencia de recursos económicos
- Falta de participación de la población de la zona

Actualmente, la iniciativa privada va adquiriendo cada vez mayor importancia en la prestación de servicios, supliendo en ocasiones, el papel de las administraciones públicas en el campo social. La forma de considerar el sistema de Servicios Sociales como una empresa de lógica mercantil se impondrá, para lo que hay que ir abonando el terreno dotándolos de medios, de formación, asesoramiento, etc., a la vez que se concientia a la población de los beneficios de una participación social más activa desde el movimiento asociativo, realizando un esfuerzo común para la transformación de su entorno más inmediato.



Apéndice: Metodología de la encuesta realizada

Como se ha comentado con anterioridad, la realización de esta encuesta se plantea dos objetivos básicos:

Por un lado, tratar de soslayar la inexistencia de datos institucionales cuantitativos actualizados acerca de variables tan importantes para un diagnóstico como son las características familiares, el nivel educativo, el estado de la vivienda o la situación socioeconómica. En este sentido, la encuesta ha permitido elaborar estimaciones estadísticas fiables acerca de estas realidades, que se exponen en cada uno de los capítulos que componen el diagnóstico.

Por otro lado, se pretende ofrecer una aproximación a cuál es la percepción que la ciudadanía tiene acerca de su situación personal actual, cómo valora esa situación respecto al pasado, qué expectativas tiene en el futuro; también acerca de cómo percibe la situación general del barrio en el que vive.

Incluir, además, en el mismo cuestionario preguntas que aborden ambos objetivos ha permitido estudiar la relación entre la situación familiar, personal y socioeconómica (desde un punto de vista objetivo y fácilmente cuantificable) y la percepción que el entrevistado tiene sobre su realidad personal y del barrio.

El cuestionario

Teniendo en cuenta los dos objetivos mencionados para la encuesta, el cuestionario utilizado para las entrevistas con los ciudadanos elegidos en la muestra incluye preguntas de una evidente objetividad (si bien subordinadas a la sinceridad de las respuestas), junto con otras con un marcado acento subjetivo.

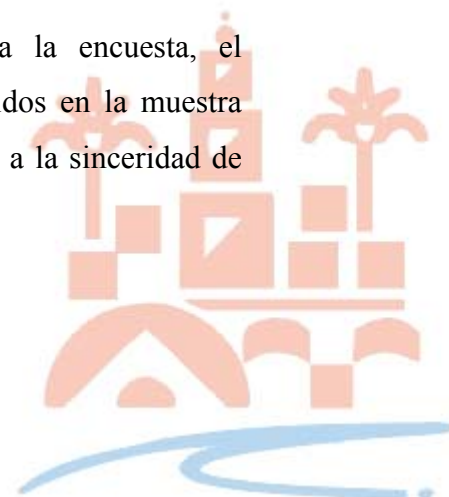

Antes de comenzar a describir la estructura del cuestionario es necesario aclarar que la presentación del mismo, que aparece en las páginas siguientes, se debe a motivos estrictamente operativos: se pretendía que la entrevista con cada uno de los ciudadanos de la muestra fuera una conversación informal, huyendo del distanciamiento que puede provocar en ocasiones la participación en encuestas (con el consiguiente aumento de los porcentajes de no respuesta); se procuró, por tanto, que el cuestionario pudiera ser cumplimentado fácil y discretamente por el propio encuestador conforme se desarrollaba la conversación. Bien es cierto que esta presentación del cuestionario provocó una mayor dificultad en la traducción del mismo a un soporte informático, pero este coste era perfectamente asumible teniendo en cuenta los beneficios que conllevaba.

El cuestionario comienza con la cumplimentación del género y la edad del entrevistado. La variable edad se encuentra categorizada; no se ha considerado como pregunta abierta, anotando la edad exacta, ya que interpelar sobre la edad suele generar desconfianza y esto podía aumentar el porcentaje de no respuesta. Por otra parte, dado que el muestreo se basa en la estructura género-edad de la población, esta pregunta era necesario hacerla en primer lugar.

A la hora de categorizar una variable como la edad no existe un criterio definido, y cualquier decisión supone pérdida de información si se compara con la que ofrece el conocer la edad exacta. Finalmente, se optó por distinguir las siguientes clases: 15 a 24, 25 a 34, 35 a 50, 51 a 65 y más de 65. Se pretendía con ello, en primer lugar, separar a aquellos jóvenes que podían no haber concluido estudios (15 a 24) de aquéllos que sí lo han hecho y están en una etapa de consolidación de su vida (25 a 34), donde habitualmente se forma una familia; el grupo de 35 a 50 años pretendía incluir a individuos de edad media, distinguiéndolo de el grupo de 51 a 65 años, a nuestro entender, significativamente distinto, representando ambos la edad adulta; por último, la categoría de más de 65 años agrupa el colectivo de los mayores.

A continuación se comienza con las cuestiones referentes al barrio. En primer lugar se pregunta si se pertenece a éste: para ello el encuestador debía asegurarse que realmente el barrio de pertenencia declarado por el entrevistado era el que la delimitación proporcionada por el CPD dicta. En caso positivo se comienza con el bloque de preguntas acerca de la percepción del barrio por el entrevistado. La razón de



que se comience con este tipo de preguntas es que se comprobó en una encuesta piloto previa que suponen un acicate para que el entrevistado quiera participar en la encuesta. En este sentido, comenzar con las preguntas acerca de datos personales genera una mayor desconfianza que, en ocasiones, provoca que el entrevistado se niegue a continuar.

La primera pregunta “¿Cree que vive a gusto en él (el barrio)?” es muy general y previa a cualquier otra que pudiera sesgar la respuesta original. Se pretendía captar la primera respuesta, la que pudiera recoger la sensación más inmediata.

Posteriormente se preguntaba si el entrevistado creía que el barrio iba a mejor, estaba estancado o empeoraba respecto de la situación de 10 años atrás. De nuevo se pretende recoger la primera sensación, aún siendo conscientes de que dado que todo el mundo no tiene que entender por igual que es “ir a mejor”, por ejemplo, la pregunta no es objetiva para decidir si el barrio va o no a mejor, sino tan sólo para ver cómo lo perciben sus ciudadanos⁵⁷.

En la siguiente pregunta se pedía al ciudadano que señalara quién cree que hace más por el barrio. La pregunta es cerrada, puesto que se ofrecen un número finito de respuestas posibles, aunque la penúltima de ellas es “Otros ¿cuáles?”. Se pretendía así categorizar la respuesta en la medida de lo posible, pero permitiendo a la vez otras respuestas. Lo cierto es que, en vista de los resultados, son un número reducido de instituciones o colectivos los que acumulan la gran mayoría de las respuestas. Hay que aclarar también que se ofrecía como posible respuesta los “Asistentes Sociales”: ésta es la anterior denominación profesional de los trabajadores sociales, pero es como todavía se considera en gran medida a todos los técnicos de los Servicios Sociales, colectivo al que realmente iba dirigido la respuesta; se pretendía analizar en qué medida se consideraba a este colectivo como algo aparte de las instituciones a las que pertenecen.

A continuación se interpelaba al entrevistado sobre una serie de problemas (malos tratos a mujer, malos tratos a niños, riñas con violencia, racismo, mendicidad,

⁵⁷ No debe perderse de vista que, como ya se ha reiterado con anterioridad, el objetivo de este tipo de preguntas no es valorar objetivamente un dato sino cómo perciben los ciudadanos dicho dato.

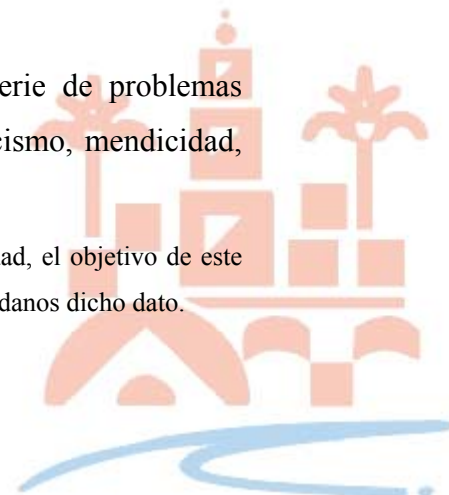

...) que podían afectar al barrio, solicitándole que cuantificara la frecuencia con la que los había percibido. Hay que insistir una vez más que las respuestas sólo pueden proporcionar una constatación de si los ciudadanos perciben o no ese problema, pero no una medida de las dimensiones del mismo.

Esta pregunta concluye el bloque de las dedicadas al barrio. En este punto comienzan las de carácter personal. En la primera de ellas el encuestador preguntaba por la estructura familiar de una manera abierta hasta lograr un genograma completo, donde aparecía además, qué miembros de la familia trabajaban. Este genograma fue posteriormente codificado para que permitiera la descripción de características familiares relevantes desde el punto de vista social: número de miembros, número de hijos que conviven en el hogar, número de mayores que conviven en el hogar a cargo de sus hijos, tipo de familia, ...

En la siguiente pregunta se pedía el nivel de estudios acabados, agrupados en ocho categorías: analfabeto, sólo sabe leer y escribir, con estudios primarios incompletos, con estudios primarios completos, FP, bachiller (de cualquier tipo), estudios medios y superiores. Esta variable es la que permite valorar el nivel de estudios de la ZTS, ante la falta de datos institucionales al respecto. En la explotación de los resultados las ocho categorías se han agrupado en tres, tratando de disminuir los errores de muestreo y simplificar las conclusiones. Las tres categorías finales son: sin estudios acabados (analfabetos, sólo sabe leer y escribir y con estudios primarios incompletos), con estudios acabados no universitarios (estudios primarios completos, FP, bachiller de cualquier tipo) y con estudios universitarios.

Las preguntas que siguen a la anterior tratan de obtener una descripción de las características de la vivienda: en primer lugar se preguntaba el régimen de tenencia (propia, de alquiler, cedida u ocupada); hay que decir que el principal problema en este caso es la respuesta “Cedida”, que recoge de hecho a un colectivo especialmente vulnerable: la de aquéllos que ocupan una vivienda sin ser de su propiedad y sin que un contrato de alquiler les avale. Para evitar malentendidos, el encuestador hacía la pregunta abierta, dejando que el entrevistado contestase sin mostrar las posibles respuestas, y era él quién la codificaba.



La siguiente pregunta permitía valorar el equipamiento de la vivienda (agua, agua caliente, aseos, luz, calefacción, aire acondicionado y teléfono) y el grado de hacinamiento, observando el número de dormitorios y los metros cuadrados de la misma. Hay que aclarar respecto del número de dormitorios que se preguntaba sobre el número de éstos, no pudiendo incluir habitaciones habilitadas con este fin, como pasillos, salones, salitas, ...)

El bloque siguiente incluye cuestiones de índole personal y son de tipo valorativo para el entrevistado. Comienza preguntando cómo valora su situación personal actual (peor, igual o mejor) respecto a 10 años atrás. A continuación cómo cree que será en el futuro (mejor, igual o peor que la actual). En la siguiente pregunta aparecen una serie de problemas y se solicita que destaque el que crea que en mayor medida le impide progresar a nivel personal; en este caso, la no respuesta se ha interpretado como la ausencia de un problema serio que impida este desarrollo personal.

La última pregunta del bloque valorativo de la situación personal del entrevistado solicita que éste valore del 1 al 10 su nivel de calidad de vida, siendo el 1 el peor posible y el 10 el mejor. Una vez más hay que asumir que el concepto individual de *calidad de vida* es claramente subjetivo, pero se insiste en que con esta pregunta sólo se desea valorar precisamente la percepción desde la óptica del individuo de su nivel de satisfacción ante las circunstancias personales y del entorno que le rodea.

La siguiente pregunta pretende obtener información acerca de la participación del entrevistado en algún tipo de asociación o grupo. También se pregunta si en alguna ocasión ha sido usuario de los Servicios Sociales (se solicita que señale cuál) y en qué medida la ayudaron a resolver su problema.

Finalmente, se solicita que determine la franja de ingresos familiares mensuales, eligiendo entre las categorías menos de 100.000 Ptas., entre 100.000 y 300.000 o más de 300.000. El que ésta sea la última pregunta se debe a que es la que más recelos suele provocar en el entrevistado y a que, en el caso de que se haga con anterioridad, puede también influir en el grado de sinceridad en toda la entrevista. Por otra parte, se han elegido intervalos tan amplios de renta (entre 100.000 y 300.000 Ptas. es sin duda un intervalo que encierra realidades muy distintas desde el punto de vista social) porque en

otro caso es posible que el grado de exactitud en las respuesta (bien sea por desconocimiento, por falta de sinceridad o por la negativa a contestar) aumente. Téngase en cuenta que el objetivo de esta pregunta es, ante todo, detectar las familias con rentas más precarias (menos de 100.000 Ptas.) y, a lo sumo, las más privilegiadas (más de 300.000 Ptas.). Desde ese punto de vista, las categorías son suficientemente explícitas.



Ilustración 9. Diseño del cuestionario.

Respecto de su vivienda, ¿cuál es su régimen de tenencia?"

Propia	Alquiler	Cedida	Ocupada
--------	----------	--------	---------

¿Posee...?"

Agua	Agua caliente	Asco propio, ¿cuántos?	Luz eléctrica	Calefacción central	Aire acondicionado	Telefono
------	---------------	------------------------	---------------	---------------------	--------------------	----------

¿Cuántos dormitorios tiene? (Estrictamente dormitorios, no habitaciones habilitadas para ello, como salones, salitas, ...)

¿Sabe cuántos metros cuadrados tiene, aproximadamente?"

"Si compara su situación actual con la que vivía hace diez años, ¿cree que ahora está peor, igual o mejor que entonces?"

"¿Y cree que en el futuro irá la mejor, quedará igual o empeorará?"

"De los siguientes problemas que le voy a nombrar, cite aquellos que piense que le impiden mejorar económica y socialmente y especifique el que lo hace en mayor medida"

El paro	Un trabajo que no le satisface	Carencias educativas	Problemas de salud	La edad
Preocupaciones familiares	Problemas económicos	La realidad del barrio en el que vive	El estado de su vivienda	Problemas de alcohol, drogas o ludopatías

¿Cómo calificaría del 1 al 10 su nivel de calidad de vida?

¿Pertenece a algún grupo o asociación?"

Sindicato	Asociación deportiva	Asociación cultural o recreativa	Asociación religiosa	Asociación humanitaria
	Partido político	Otros ¿cuáles?	Asociaciones profesionales	

"¿Ha acudido usted en alguna ocasión a los servicios sociales de su distrito, centro cívico o algún otro centro de ayuda?"

SS municipales	SS Junta de Andalucía	SS SAS	Cruz Roja	Cántas	Otros ¿cuáles?
----------------	-----------------------	--------	-----------	--------	----------------

En caso de haber recurrido, ¿Resolvieron sus problemas?"

No	Parcialmente	Totalmente
----	--------------	------------

"Y para terminar, ¿podría decirme en qué franja se encuentran los ingresos mensuales de su familia?"

Menos de 100.000 ptas.	100.000-300.000 ptas.	Más de 300.000 ptas.
------------------------	-----------------------	----------------------

Grado de incidencia: ALTO MEDIO BAJO

Sexo.

Grupo de edad.

15-24	25-34	35-50	51-65	+ de 65
-------	-------	-------	-------	---------

"¿VIVE USTED EN ESTE BARRIO?"

¿Cree que vive a gusto en él?

¿Cree que va la mejor, está estancada o que empeora respecto de la situación de hace diez años?"

"Para usted, ¿quién hace más por el barrio?"

Ayuntamiento	Junta de Andalucía	Gobierno	Asociación de vecinos	Asistentes sociales
La parroquia o grupos vinculados a la Iglesia ¿Cuál?	Una persona significativa del barrio	Alguna ONG ¿cuál?	Otros ¿cuáles?	NADIE

"Ahora le pido que me diga con qué frecuencia ha detectado en el barrio los siguientes problemas"

Malos tratos mujer	Nunca	Rara vez	Con frecuencia	Muy frecuente
Malos tratos niños				
Riñas con violencia				
Racismo				
Mendicidad				
Robos				
Consumo de drogas				
Prostitución				
Absentismo escolar				

Estructura familiar. Cuáles de ellos trabajan, nº ¿quiénes conviven en casa?

Señalar a cuál de ellos se le está haciendo la entrevista.

Estudios terminados.	Sólo leer y escribir	Primarios incompletos	Primarios completos	FP	BACHI LLER	Estudios medios superiores
----------------------	----------------------	-----------------------	---------------------	----	------------	----------------------------

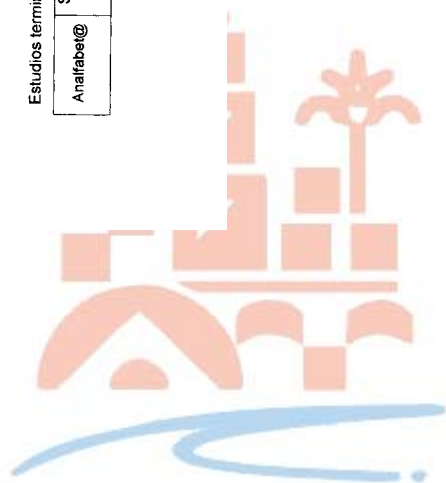

Recogida de datos

La técnica utilizada para la realización de la encuesta fue la entrevista personal, a pie de calle. Todas las entrevistas fueron realizadas por dos encuestadores cualificados, una de ellos, autora de este trabajo. Dado que no se iba a realizar ningún tratamiento de la no-respuesta, los encuestadores hicieron un esfuerzo especial en minimizar ésta, tratando de captar el interés del ciudadano, procurando que se prestase a colaborar en la encuesta.

El período final de recogida de los datos fue de 6 semanas de duración, desde mediados de octubre de 1.999 hasta comienzos de diciembre del mismo año. Se superaron en dos semanas las estimaciones iniciales que se hicieron mediante una encuesta piloto previa. Hay que decir que se trata de un período de tiempo demasiado largo, ya que durante su transcurso pueden darse circunstancias que modifiquen la opinión de los ciudadanos. No obstante, dadas las limitaciones presupuestarias, se prefirió no aumentar el número de encuestadores cualificados.

Tratamiento estadístico de los datos

La traducción de los datos a un soporte informático se realizó a través de una base de datos creada a tal fin mediante el programa Microsoft Access 2000. Posteriormente, esta base de datos fue exportada para su tratamiento estadístico mediante el programa SPSS 8.0. Mediante éste se realizó una primera depuración de los datos, corrigiendo posibles errores en la toma de datos o en la codificación de los cuestionarios. Finalmente, se hicieron todos los análisis estadísticos que han aparecido en la versión definitiva del trabajo.

Diseño de la muestra

A la hora de elaborar el diseño de la muestra, se trató de realizar un muestreo suficientemente extenso que permitiera realizar estimaciones fiables de los resultados a nivel global (término municipal). En este sentido, el tamaño de la muestra resultante es



lo suficientemente amplio como para garantizar sobradamente estimaciones con márgenes de error pequeños. Pero también han sido necesarias estimaciones de un gran número de datos dentro de las ZTS's, e incluso de los barrios, sobre variables imprescindibles en un trabajo de esta índole, que no han sido proporcionados por las instituciones competentes en este ámbito. Lógicamente, los tamaños de muestra dentro de cada ZTS y de cada barrio son más reducidos, aunque representan al mismo porcentaje de población que en el global de la ciudad; esto repercute en que la exactitud de las estimaciones sea inferior. La imposibilidad de realizar un muestreo más exhaustivo se debe, principalmente, a la falta de presupuesto y de tiempo para llevarlo a cabo.

No obstante lo cual, el principal objetivo de este trabajo no era obtener estimaciones más o menos exactas de un dato poblacional, sino observar si existían diferencias significativas entre las distintas zonas de la ciudad y detectar datos realmente alarmantes desde el punto de vista social. A la luz de los resultados, contrastados además muchos de ellos con la información existente (referida a 1.991) y con la observación directa, dichos objetivos pueden darse por cumplidos.

Se optó por realizar un muestreo estratificado por grupos de sexo y edad dentro de cada barrio de la ciudad y de las entidades singulares más relevantes del área periurbana. Por tanto, el universo de la encuesta ha sido todo el término municipal, aunque la población marco a partir de la que se obtuvo la muestra fue la de los habitantes de la zona urbana más Alcolea, El Higuero, Villarrubia y Majaneque.

Respecto del tamaño de la muestra, el equipo de autores tuvo que buscar el equilibrio entre las limitaciones presupuestarias y de tiempo y la necesidad de minimizar los errores muestrales. Por ello, valorando mediante una encuesta piloto el tiempo necesario para la realización de las entrevistas y la disponibilidad de encuestadores cualificados, se optó por fijar de antemano el número de entrevistas a realizar (en torno a 1.000); no obstante, según las fórmulas del muestreo aleatorio estratificado, se asignaban un número de entrevistas muy reducido a algunos barrios debido al escaso peso que su población tiene en el conjunto de la ciudad. Dado que para los objetivos del trabajo resultaba importante obtener estimaciones más o menos fiables en todos y cada uno de los barrios, se optó por aumentar el tamaño de la muestra en

barrios de poco peso poblacional; de ahí que el tamaño final de la muestra fue de 1.117 individuos. En otros casos, hubo de optarse por no explotar la encuesta en alguno de esos barrios con escaso porcentaje de población sobre el total de la ciudad. Hay que aclarar, en cualquier caso, que las estimaciones en la ZTS y en el conjunto de la ciudad se han establecido ponderando cada barrio según su auténtico peso poblacional. El aumento arbitrario del número de entrevistas en algunos barrios sólo se ha utilizado en las estimaciones del propio barrio.

El muestreo dentro de cada estrato (grupo de sexo-edad en cada barrio) se trató de que fuera lo más aleatorio posible. Debido a las limitaciones que la falta de tiempo y medios económicos establecían, se optó por la entrevista personal a pie de calle en recorridos aleatorios por los estratos geográficos muestreados. Como se ha comentado, no se ha hecho tratamiento alguno de la no respuesta: no obstante, se ha estimado el porcentaje de esta no respuesta en torno al 25%.

En la Tabla 66 aparece el diseño final de la muestra desagregado por barrios.



Tabla 66. Tamaño de las muestras por barrios

	Barrio	Nº de encuestas
Válidos	Villa	45
	Axarquía	68
	Vallellano	19
	Resto zona centro	34
	Cerro de la Golondrina	19
	Campo de la Verdad-Miraflores	19
	Fray Albino	31
	Sector Sur	58
	Polígono del Guadalquivir	24
	Arcángel	20
	Fuensanta	57
	Cañero	19
	Parque Fidiana	21
	Viñuela-Rescatado	50
	Levante	72
	Fátima	57
	Zumbacón	19
	Valdeolleros	35
	Santa Rosa	23
	Camping	21
	Naranjo	12
	Brillante	29
	Huerta de la Reina	15
	Moreras	18
	Margaritas/Colonia de la Paz	21
	Parque Figueroa	20
	San Rafael de la Albaida	8
	Palmeras	21
	Electromecánicas-Miralbaida	18
	Urbanización Azahara	18
	Arruzafilla	13
	Santa Isabel	14
	Cercadillas	15
	Ciudad Jardín	64
	Vista Alegre	11
	Huerta de la Marquesa	27
Parque Cruz Conde/Corregidor	19	
Alcolea	13	
El Higuerón	20	
Majaneque	12	
Villarrubia	17	
Total	1117	



Bibliografía

- AGUILAR GONZÁLEZ, F. y OTROS (1.995): *Análisis de indicadores sociales de bienestar social y calidad de vida para grupos específicos*, IESA, Córdoba.
- ALCAIDE CASTRO, M. y QUIRÓS TÓMAS, J. (1.998): «La evolución del mercado de trabajo español durante los últimos veinte años», *Temas Laborales*, nº 46.
- ANDER-EGG, E. (1.991): *Diccionario de Trabajo Social*, 10ª Ed., Ateneo, Madrid.
- ANDER-EGG, E. y AGUILAR IDÁÑEZ, M. J. (1.995): *Diagnóstico Social conceptos y metodología*, Lumen, Buenos Aires.
- ANGUERA ARGILAGA, M.T. (1.991): *Manual de prácticas de observación*, Trillas, México D.F.
- ANTOLÍN, P. (1.997): «Los Flujos de trabajadores en el mercado de trabajo español», *Papeles de Economía Española*, nº 72.
- Anuario Sanitario 1.994*, Distrito Sanitario de Córdoba, Córdoba.
- ANULA CASTELLS, C. y DÍAZ CALLEJA, E. (1.997): «Mercado de trabajo y estrategias familiares: el caso de la Andalucía rural», *Revista de Estudios Regionales*, nº 48.
- ARAQUE SERRANO, F. y OTROS (1.997): «Evolución de las problemáticas de las toxicomanías en Andalucía», *Revista española de drogodependencias*, vol. 2, nº 3.
- ASOCIACIÓN BENÉFICO SOCIAL ARCO IRIS (1.998): *Memoria anual*, Arco Iris, Córdoba.
- ASOCIACIÓN DE EDUCADORES «ENCUENTROS EN LA CALLE» (1.998): *Modelo de intervención en entornos socio-familiares de exclusión*, AEEEC, Córdoba.
- ASOCIACIÓN PRO-DERECHOS HUMANOS DE ANDALUCÍA (1.998): *La vivienda en Córdoba: entre el derecho y la realidad en urbanismo*, Ayuntamiento de Córdoba, Córdoba.
- AUSUBEL, D.P. y SULLIVAN, E.V. (1983): *El desarrollo infantil*, Paidós, Barcelona.
- AYALA, L. y OTROS (1.998): «El mercado de trabajo y la distribución de la renta en España en los años noventa», *Ekonomiaz*, nº 40.
- AYUNTAMIENTO DE CÓRDOBA. AGENCIA DE DESARROLLO LOCAL (1.994): *Plan Estratégico de Córdoba*, Ayuntamiento de Córdoba, Córdoba.



- AYUNTAMIENTO DE CÓRDOBA. DIRECCIÓN GENERAL DE SEGURIDAD CIUDADANA (1.998): *Memoria anual de la Policía Local*, Ayuntamiento de Córdoba, Córdoba.
- AYUNTAMIENTO DE CÓRDOBA. GERENCIA DE URBANISMO – SEGUÍ, J. y ASOCIADOS (1.997): *Modificación-adaptación del Plan General Córdoba. El territorio de la ciudad. Avance*, Ayuntamiento de Córdoba. Córdoba.
- AYUNTAMIENTO DE CÓRDOBA. GERENCIA DE URBANISMO (1.999): *Adaptación-revisión del Plan General de Ordenación Urbana. Plan Especial de Protección del Conjunto Histórico Artístico. Exposición. Aprobación inicial*, Ayuntamiento de Córdoba. Córdoba.
- AYUNTAMIENTO DE CÓRDOBA. UNIDAD DE PROGRAMAS (1.998): *Evaluación de la programación de los servicios sociales comunitarios*, Ayuntamiento de Córdoba, Córdoba.
- AYUNTAMIENTO DE CÓRDOBA. UNIDAD DE PROGRAMAS (1.998): *Programaciones de las ZTS's*, Ayuntamiento de Córdoba, Córdoba.
- AYUNTAMIENTO DE CÓRDOBA. UNIDAD DE PROGRAMAS (1.999): *Programaciones de las ZTS's*, Ayuntamiento de Córdoba, Córdoba.
- AYUNTAMIENTO DE CÓRDOBA. UNIDAD DE PROGRAMAS (1.999): *Programación de los Servicios Sociales Comunitarios*, Ayuntamiento de Córdoba, Córdoba.
- AZORÍN, F. y SÁNCHEZ CRESPO, J. L. (1986): *Métodos y aplicaciones del muestreo*, Alianza Universidad Textos, Madrid.
- BLANES, A. y OTROS (1.996): *Población y actividad en España: evolución y perspectivas*, La Caixa, Colección de Estudios e Informes, Barcelona.
- CÁRITAS DIOCESANA DE CÓRDOBA (1.998): *Memoria anual*, Cáritas Diocesana, Córdoba.
- CARRASCO CALVO, S. (1.991): «Los servicios de Bienestar Social: enseñanza», en VV.AA., *Trabajo Social. Conceptos y herramientas básicas*, EUTS-ICESB, Barcelona.
- CASADO, D. y OTROS (1.994): *Informe sociológico sobre la situación social en España: sociedad para todos en el año 2000*, Fundación FOESSA, Madrid.
- CENTRO PROVINCIAL DE DROGODEPENDENCIAS (1.998): *Memoria*, CPD-Diputación Provincial de Córdoba, Córdoba.
- CERCA +100. *Cifras de áreas pequeñas. Censo de población y viviendas 1.991*, INE, Madrid.



CONGRESO EUROPEO DE BIENESTAR SOCIAL (1.991): *La ciudad y las políticas sociales en Europa*, ICESB, Barcelona.

CONSEJERÍA DE ASUNTOS SOCIALES (1.995): *Servicios y prestaciones para personas con discapacidad*, Junta de Andalucía, Sevilla.

CONSEJERÍA DE ASUNTOS SOCIALES (1.997): *Estadísticas básicas de Servicios Sociales*, Junta de Andalucía, Sevilla.

CONSEJERÍA DE ASUNTOS SOCIALES (1.998): *El sistema público de servicios sociales en Andalucía: memoria*, Junta de Andalucía, Sevilla.

CONSEJERÍA DE ASUNTOS SOCIALES (1.998): *Evaluación del Plan de Servicios Sociales de Andalucía 1.993-1.996*, Junta de Andalucía, Sevilla

CONSEJERÍA DE ASUNTOS SOCIALES (1.999): *Las prestaciones básicas del sistema público de servicios sociales de Andalucía*, Junta de Andalucía, Sevilla.

CONSEJERÍA DE ASUNTOS SOCIALES (1.999): *Servicios y prestaciones para personas con discapacidad*, Junta de Andalucía, Sevilla.

CONSEJERÍA DE EDUCACIÓN Y CIENCIA (1.996): *Mapa de enseñanzas y red de centros de Andalucía-Córdoba*, Junta de Andalucía, Sevilla.

CONSEJERÍA DE EDUCACIÓN Y CIENCIA (1.998): *Plan de apoyo a centros docentes de zonas de actuación educativa preferente de capitales de provincia y poblaciones de más de cien mil habitantes*, Consejería de Educación y Ciencia, Junta de Andalucía, Sevilla.

CONSEJERÍA DE EDUCACIÓN Y CIENCIA (1.998): *Guía escolar 98-99. Oferta educativa de los centros docentes no universitarios de la provincia*, Junta de Andalucía, Sevilla.

CONSEJERÍA DE EDUCACIÓN Y CIENCIA. DELEGACIÓN DE CÓRDOBA. DEPARTAMENTO DE ESCOLARIZACIÓN (1.999): *Memoria del curso escolar 1.998/1.999*, Junta de Andalucía, Córdoba.

CONSEJERÍA DE OBRAS PÚBLICAS Y TRANSPORTES. DIRECCIÓN GENERAL DE ARQUITECTURA Y VIVIENDA (1.992): *Cálculo de las necesidades de vivienda en los municipios andaluces*, Junta de Andalucía, Sevilla.

CUADRADO ROURA, J. R. y ORTIZ VIDAL-ABARCA, A. (1.999): «Cambio estructural y terciarización del empleo en España 1978-1.998», *Revista del Instituto de Estudios Económicos*, nº 1-2.

CHALMERS, A. F. (1.993): *¿Que esa cosa llamada ciencia?*, Siglo XXI, Madrid.

DIARIO CÓRDOBA (1.998-1.999): *Números editados*, Diario Córdoba, Córdoba.



- DIPUTACIÓN PROVINCIAL DE CÓRDOBA. CONSEJO DE PARTICIPACIÓN CIUDADANA (1.998): *Programas de participación ciudadana*, Diputación Provincial de Córdoba, Córdoba.
- DIPUTACIÓN PROVINCIAL DE CÓRDOBA. DELEGACIÓN DE CULTURA (1.999): *Plan Provincial de Cultura*, Diputación provincial de Córdoba, Córdoba.
- DIPUTACIÓN PROVINCIAL DE CÓRDOBA. PATRONATO PROVINCIAL DE SERVICIOS SOCIALES (1.998): *Plan Provincial de Servicios Sociales*, Diputación Provincial de Córdoba, Córdoba.
- ECO, U. (1984): *Obra Abierta*, Planeta Agostini, Barcelona.
- EQUIPO DE INVESTIGACIONES SOCIOLOGICAS (1.995): *Las condiciones de vida de la población pobre de la provincia de Córdoba*, FOESSA, Madrid
- FERRER RODRÍGUEZ, A. y OTROS (1.998): *Características sociodemográficas de los municipios andaluces*, IEA, Sevilla.
- FUNDACIÓN FOESSA (1.994): *Informe sociológico sobre la situación social en España: sociedad para todos en el año 2000*, FOESSA, Madrid.
- GAMBA, I. (1.991): «Trabajo social familiar», en VV. AA., *Trabajo Social, conceptos y herramientas básicas*, EUTS-ICESB, Barcelona.
- GARCÍA ALBA, J. y MELIÁN, J.R. (1.993): *Hacia un nuevo enfoque del Trabajo Social*, Narcea, Madrid.
- GARCÍA ARETIO, L. (1.993): «La interacción sociedad educación», en VV. AA., *Teoría de la educación*, UNED, Madrid, Tomo 2.
- GARCÍA ARETIO, L. (1.993): «Principios pedagógicos fundamentales de la teoría educativa», en VV. AA., *Teoría de la educación*, UNED, Madrid, Tomo 1.
- GARCÍA DELGADO J. L. y OTROS (1.993): *España, economía*, (6ª ed.), Espasa Calpe, Madrid.
- GARRIDO MEDINA, L. (1.991): *Prospectiva de las ocupaciones y la formación en la España de los noventa*, Instituto de Estudios y Análisis Económicos. Madrid.
- GONZÁLEZ MORENO, M. (1.999): «Evolución y estructura del mercado de trabajo en España (1976-1.998): una aproximación», *Revista del Instituto de Estudios Económicos*, nº 1-2.
- HERAS P. DE LAS y CORTAJARENA, E. (1986): *Introducción al Bienestar Social*, Siglo XXI, Madrid.
- HERNÁNDEZ ARISTU, J. (1.991): *Acción comunicativa e intervención social*, Popular, Madrid.



- HOWE, D. (1.995): *La teoría del vínculo afectivo para la práctica del Trabajo Social*, Paidós, Barcelona.
- INSTITUTO DE ESTUDIOS SOCIALES AVANZADOS (1.994): *Informe sobre acción social y servicios sociales en Andalucía*, IESA, Córdoba.
- INSTITUTO DE ESTUDIOS SOCIALES AVANZADOS (1.997): *Análisis de la percepción, valoración, actitudes y demandas de la población andaluza*, IESA, Córdoba.
- JIMÉNEZ MARTÍN, S. (1.997): «Aspectos del mercado de trabajo español», *Cuadernos económicos de ICE*, nº 63.
- LEGUINA, J. (1.992): *Fundamentos de demografía*, Siglo XXI, Madrid.
- LÓPEZ ONTIVEROS, A. (1981): *Evolución urbana de Córdoba y de los pueblos campesiños*, Diputación provincial de Córdoba, Colección de estudios cordobeses, Córdoba.
- LÓPEZ-BARAJAS, E. y OTROS (1.994): *Pedagogía Experimental I*, UNED, Madrid.
- MARTÍ, O. (1.991): «Los servicios de Bienestar Social: Sanidad y Seguridad Social», en VV. AA., *Trabajo Social. Conceptos y herramientas básicas*, EUTS-ICESB, Barcelona.
- MARTÍN RODRÍGUEZ, M y OTROS (1.993): *Estructura económica de Andalucía*, Espasa Calpe, Madrid.
- MEDINA, R. y OTROS (1.993): *Teoría de la Educación*, UNED, Madrid.
- MIGUEL, A. DE (1.992): *La sociedad española, 1.992-93*, Alianza Editorial, Madrid.
- MORENO PIÑERO, F. y MENÉNDEZ-VALDÉS ÁLVAREZ, J. M^a. (1.999): «Educación y mercado de Trabajo», *Revista del Instituto de Estudios Económicos*, nº 3.
- MULERO MENDIGORRI, A. (1.991): *La población de Córdoba y sus barrios: Estructura y distribución recientes*, Servicio de publicaciones de la Universidad de Córdoba, Colección de Estudios de Geografía, Córdoba.
- NATIONAL INSTITUTE FOR SOCIAL WORK (1.995): *Trabajadores sociales su papel y cometidos*, Narcea, Madrid.
- NAVARRO, C. (1.993): *Políticas públicas de participación ciudadana. Primer acercamiento*, IESA, Córdoba.
- PÉREZ JUSTE, R. (1990): *Estadística descriptiva*, UNED, Madrid.
- RED, N. DE LA (1.993): *Aproximaciones al Trabajo social*, Siglo XXI, Madrid.
- RUEDA GARCÍA, M. y OTROS (1.992): *Métodos de muestreo en poblaciones finitas*, Facultad de Ciencias, Universidad de Granada. Granada.



- SÁEZ FERNÁNDEZ, F. (1.998): «El mercado de trabajo de los licenciados universitarios», *Economistas*, nº 77.
- SÁEZ MÉNDEZ, H. – IESA (1.997): *Calidad de vida en las personas mayores de Andalucía*, Consejería de Asuntos Sociales, Junta de Andalucía, Sevilla.
- SAINZ FUERTES, A. (1.999): «Implicaciones de la globalización, la educación y el mercado de trabajo», *Revista del Instituto de Estudios Económicos*, nº 3.
- SAN SEGUNDO, M^a. J. (1.997): «Educación e ingresos en el mercado de trabajo español», *Cuadernos económicos de ICE*, nº 63.
- SÁNCHEZ FERNÁNDEZ, J. (1.994): «Evolución reciente y situación actual del mercado de trabajo en Andalucía ante la nueva reforma», *Boletín Económico de Andalucía*, nº 18.
- SCHAEFFER R. y OTROS (1986): *Elementos de muestreo*, Grupo Editorial Iberoamérica, México.
- TOHARIA, L. y OTROS (1.998): *El mercado de trabajo en España*, McGraw Hill, Madrid.
- TORRES LÓPEZ, J. (1.995): *Desigualdad y crisis económica. El reparto de la tarta*, Sistema, Málaga.
- TORRES REY, P. (1.991): «Cara y cruz de la salud mental», *Revista de la Fundación tutelar TAU*, nº 7.
- VALLE CABRERA, R. (1.998): «El mercado de trabajo nacional y andaluz: descripción de la evolución de sus principales parámetros (1986-1.996)», *Temas Laborales*, nº 47.
- VALLS, R. (1.991): «Servicios de bienestar social: urbanismo y vivienda», en VV.AA., *Trabajo social. conceptos y herramientas básicas*. EUTS-ICESB, Barcelona.
- VILLALBA CABELLO, F. y OTROS (1.998): *La economía de Córdoba 1.998*, Plan Estratégico de Córdoba, Córdoba.
- VIÑALS, J. y JIMENO, J. F. (1.997): «El mercado de trabajo español y la Unión Económica y Monetaria Europea», *Papeles de Economía Española*, nº 72.
- VV. AA. (1.991): *Diagnósticos Sociales de las ZTS's del Municipio de Córdoba*, Ayuntamiento de Córdoba, Córdoba.
- VV. AA. (1.991): *Trabajo Social. Conceptos y herramientas básicas*, EUTS, ICESB, Barcelona.
- VV. AA. (1.993): «Barrios de Córdoba (I)», *El Pregonero*, nº 93, Córdoba.
- VV. AA. (1.993): «Barrios de Córdoba (II)», *El Pregonero*, nº 94, Córdoba.

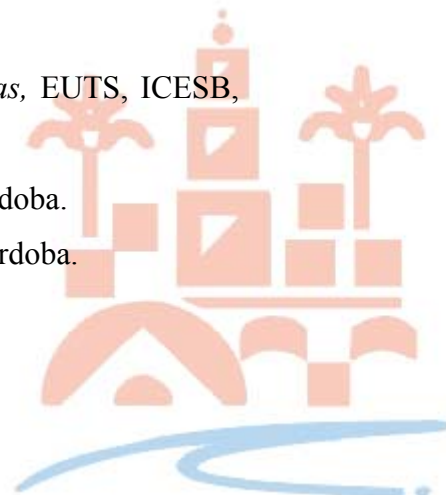

VV. AA. (1.997): «Políticas contra la Exclusión Social», en VV.AA, «Documentación Social», *Revista de estudios sociales y sociología aplicada*, nº 106, Cáritas. Madrid.

ZAMANILLO, T. y GAITÁN, L. (1.992): *Para comprender el Trabajo Social*, Verbo Divino, Estella (Navarra).

