

# Diagnóstico Social de la Zona de Trabajo Social Norte. Municipio de Córdoba.

Autores:

**D. Antonio José Sáez Castillo.** Profesor Doctor del Departamento de Estadística e Investigación Operativa de la Universidad de Jaén.

**D. Mariano Castro Valdivia.** Profesor del Departamento de Economía Aplicada de la Universidad de Jaén.

**D<sup>a</sup>. Ana Pérez-Angulo Martín.** Trabajadora Social y Licenciada en Antropología Social y Cultural.

**D<sup>a</sup>. Anna M<sup>a</sup> Rucabado Sala.** Profesora del Área de Trabajo Social del Departamento de Psicología de la Universidad de Jaén.

Han colaborado en la elaboración de este trabajo:

**D<sup>a</sup>. M<sup>a</sup> José Olmo Jiménez.** Profesora del Departamento de Estadística e Investigación Operativa de la Universidad de Jaén.

Los técnicos de Servicios Sociales Municipales del Ayuntamiento de Córdoba.



## Índice

Introducción.....	6
1. Delimitación y descripción de la Zona de Trabajo Social.....	16
2. Características urbanísticas de la ZTS.....	22
2.1. Brillante .....	22
2.2. Camping .....	29
2.3. Naranjo .....	34
2.4. Santa Rosa .....	38
2.5. Valdeolleros.....	44
2.6. Zumbacón .....	49
2.7. Zona periurbana.....	53
3. Características demográficas de la ZTS .....	55
3.1. Población total de la ZTS .....	55
3.2. Distribución de la población por barrios y núcleos de población .....	55
3.3. Estructura demográfica.....	57
3.3.1. Zumbacón .....	61
3.3.2. Valdeolleros .....	62
3.3.3. Santa Rosa .....	63
3.3.4. Camping.....	63
3.3.5. Naranjo .....	64
3.3.6. Brillante .....	65
3.3.7. Cerro Muriano .....	65
4. Estructura socioeconómica de la ZTS .....	67
4.1. Situación de la actividad económica .....	67
4.1.1. Actividades comercial y financiera. ....	68
4.1.2. Distribución de la población por sectores productivos.....	73
4.1.3. Distribución de la población por categorías profesionales .....	84
4.1.4. Distribución de la población por rentas familiares .....	90
4.2. Situación laboral de la población .....	96
4.2.1. La distribución de la población en relación con la situación laboral.	97
4.2.2. Tasa de Actividad y Tasa de Paro.....	99



4.2.3.	Situación laboral por sexo .....	106
4.2.4.	Situación laboral por grupos de edad.....	114
4.2.5.	Situación laboral por nivel de estudios.....	119
4.2.6.	Situación laboral por nivel de renta familiar .....	125
4.2.7.	Características de la población inactiva.....	133
5.	Características de la vivienda en la ZTS .....	138
5.1.	Régimen de tenencia.....	139
5.2.	Equipamiento.....	140
5.3.	Densidad de ocupación.....	142
6.	Nivel de estudios de la población de la ZTS .....	145
6.1.	Nivel educativo en la ZTS.....	145
6.2.	Nivel educativo de la población por barrios.....	146
7.	Características de las familias de la ZTS.....	156
7.1.	Tamaño de la unidad familiar.....	156
7.2.	Estructura familiar .....	161
8.	Percepción del ciudadano de la ZTS de su situación personal y de su entorno	165
8.1.	Análisis de las respuestas ante la pregunta “¿Cree que vive a gusto en el barrio?”	166
8.2.	Análisis de las respuestas ante la pregunta “¿Cree que va a mejor, está estancado o empeora respecto a hace 10 años?” .....	170
8.3.	Análisis de las respuestas ante la pregunta “¿Quién cree que hace más por el barrio?”	172
8.4.	Análisis de las respuestas ante la pregunta “¿Con qué frecuencia ha detectado en su barrio cada uno de los siguientes problemas?” .....	176
8.4.1.	Malos tratos a mujer .....	176
8.4.2.	Malos tratos a niños .....	178
8.4.3.	Riñas con violencia.....	178
8.4.4.	Robos .....	179
8.4.5.	Racismo .....	180
8.4.6.	Mendicidad .....	181
8.4.7.	Consumo de drogas.....	182
8.4.8.	Prostitución.....	184
8.4.9.	Absentismo escolar .....	184

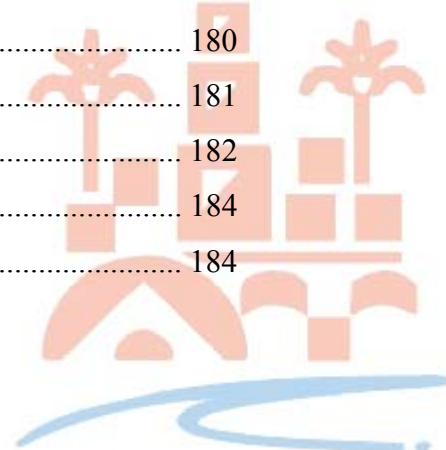

8.5. Análisis de las respuestas ante la pregunta “¿Cómo considera su situación personal respecto a la de 10 años atrás?” .....	185
8.6. Análisis de las respuestas ante la pregunta “¿Cómo cree que le irá en el futuro?” .....	193
8.7. Análisis de las respuestas ante la pregunta “Valore del 0 al 10 su nivel de calidad de vida” .....	199
8.8. Análisis de las respuestas ante la pregunta “Cite el principal problema que a usted le impide mejorar” .....	203
8.9. Corolario de percepción .....	205
9. Características del equipamiento cívico de la ZTS .....	207
9.1. Equipamiento deportivo .....	207
9.1.1. Brillante .....	208
9.1.2. Camping.....	208
9.1.3. Naranjo .....	208
9.1.4. Zumbacón .....	208
9.1.5. Cerro Muriano .....	209
9.2. Equipamiento cultural .....	209
9.3. Equipamiento religioso.....	209
9.3.1. Brillante .....	209
9.3.2. Santa Rosa .....	209
9.3.3. Valdeolleros.....	209
9.3.4. Zumbacón .....	210
9.3.5. Naranjo .....	210
9.3.6. Cerro Muriano .....	210
9.4. Equipamiento de los organismos públicos .....	210
9.4.1. Santa Rosa .....	210
9.4.2. Valdeolleros.....	211
9.4.3. Brillante .....	211
9.4.4. Cerro Muriano .....	211
10. Servicios de Bienestar Social de la ZTS.....	212
10.1. Educación .....	212
10.1.1. Brillante .....	215
10.1.2. Camping .....	217
10.1.3. Naranjo .....	217



10.1.4. Santa Rosa .....	218
10.1.5. Valdeolleros.....	218
10.1.6. Zumbacón.....	219
10.2. Sanidad .....	220
10.2.1. Brillante .....	220
10.2.2. Camping .....	221
10.2.3. Naranja .....	221
10.2.4. Santa Rosa .....	222
10.2.5. Valdeolleros.....	223
10.2.6. Zumbacón.....	223
10.2.7. Cerro Muriano .....	223
10.3. Seguridad Ciudadana.....	223
11. Servicios Sociales de la ZTS .....	225
11.1. Servicios Sociales Comunitarios .....	225
11.1.1. De carácter público.....	225
11.1.2. De carácter privado.....	230
11.2. Servicios Sociales Especializados .....	231
11.2.1. Drogodependencias .....	231
11.2.2. Discapacidad.....	232
11.2.3. Inmigrantes .....	234
12. Participación ciudadana en la ZTS .....	235
12.1. Programas y actividades institucionales.....	235
12.2. Asociacionismo .....	236
Apéndice: Metodología de la encuesta realizada.....	239
El cuestionario .....	239
Recogida de datos .....	246
Tratamiento estadístico de los datos .....	246
Diseño de la muestra.....	246
Bibliografía .....	250



## Introducción

El trabajo aquí presentado es un encargo del Ayuntamiento de Córdoba a la Escuela Universitaria de Trabajo Social de Linares, perteneciente a la Universidad de Jaén. Este encargo suponía la realización de un *Diagnóstico Social* que viniese a actualizar el efectuado por el propio Ayuntamiento en 1.991, en el que se hizo un estudio pormenorizado de la situación social de Córdoba a partir de gran cantidad de datos institucionales, fundamentalmente del área de Servicios Sociales.

El análisis de la Zona de Trabajo Social (ZTS) Norte se ha hecho partiendo de una división territorial en la que la ZTS queda dividida en 6 barrios en la zona urbana (Zumbacón, Valdeolleros, Santa Rosa, Brillante, Camping y Naranjo) y en la zona periurbana (formada por Cerro Muriano y otros núcleos más pequeños).

El punto de partida del trabajo fue el interés por parte de los Servicios Sociales del Ayuntamiento de Córdoba en actualizar los diagnósticos sociales realizados por los propios técnicos de los Servicios Sociales del Ayuntamiento en 1.991. Pero, por otra parte, suponía también un objetivo básico dotar a cualquier persona u organización interviniente en la realidad social de la ciudad de un instrumento de acercamiento profundo a la misma: asociaciones de cualquier índole, ONG's o cualquier organización que interactúe en la vida de Córdoba.

Bajo ese prisma, la metodología del trabajo debía tener en cuenta que la premisa básica era la operatividad del mismo. Como axioma fundamental se estableció que cualquier ciudadano de la ciudad interesado en el tema debía encontrarse con un documento accesible y operativo que analizara la realidad de la ciudad que habita. A la vez, debía ser una herramienta realmente útil para los técnicos de Servicios Sociales, que les permitiera una visión global de la realidad donde trabajan y donde se les proporcionaran algunas pautas generales de posible intervención en los problemas de la zona. Creemos que esta dicotomía no ha condicionado en absoluto el resultado del

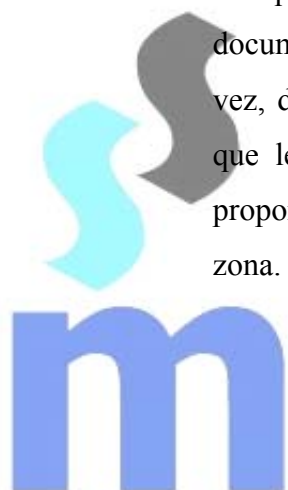

trabajo. No obstante, sí nos ha hecho renunciar, en alguna ocasión, a formalizar excesivamente (desde un punto de vista técnico) las argumentaciones o a no adoptar un lenguaje estrictamente académico.

En este mismo sentido, la propia estructura interna del trabajo obedece a este intento de equilibrar el rigor del diagnóstico con una lectura fácil del mismo. Así, se ha optado por la transversalidad en la plasmación de los resultados: es decir, no existen como tales apartados exclusivamente evaluativos o de diagnóstico; este tipo de conclusiones aparecen inmersas a lo largo del trabajo, allí donde el análisis de los datos las proporcionaban, logrando así una mayor inmediatez y permitiendo acentuar el matiz de cada una de las aportaciones valorativas.

Como se ha dicho, en 1.991 el Ayuntamiento realizó un diagnóstico social de todas y cada una de las Zonas de Trabajo Social (ZTS) de la ciudad. En este brillante trabajo destaca la gran cantidad de información institucional plasmada en aspectos diversos: demografía (incluyendo datos sobre población, nivel de estudios, familia, ...), economía, equipamiento, ... Todos estos datos, además, figuraban desagregados en cada barrio, con lo cual éste se ofrecía como unidad mínima de observación válida. Es por ello que en el planteamiento inicial del trabajo, el equipo de autores solicitó a los organismos competentes la misma información de origen institucional que la facilitada en 1.991 para la elaboración del anterior diagnóstico, actualizada, junto con otra que nos parecía también de especial relevancia. Sin embargo, para este trabajo no se proporcionó información alguna, a excepción del Padrón Municipal de Habitantes de 1.998. La falta de esta actualización de la información de origen institucional hizo replantear totalmente el proyecto de este diagnóstico social.

Si nos atenemos a la definición de Ander-Egg, el diagnóstico social es un

*“procedimiento por el cual se sistematizan los datos e información sobre la situación problema de una determinada realidad, estudiando cómo se ha llegado a ella y cuáles son las tendencias dinámicas que en ella se manifiestan”<sup>1</sup>.*

---

<sup>1</sup> ANDER-EGG, E. (1.991). *Diccionario de Trabajo Social*. 10ª Edición. Ateneo. Madrid. Pág. 96.

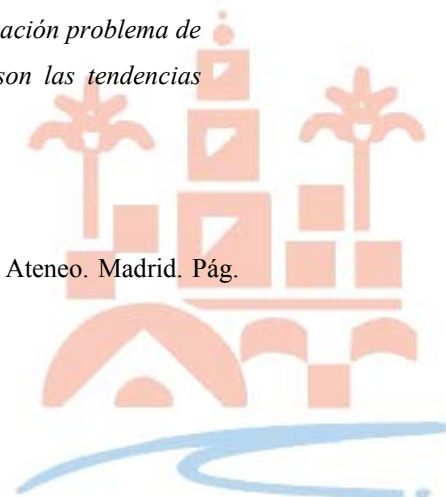

Así pues, ¿cómo hubiera sido posible entender un diagnóstico social sobre la situación problema de una determinada realidad sin datos referentes al nivel de estudios, estructura familiar o mercado de trabajo? En trabajos de esta índole, la solución pasa por utilizar la información requerida en la fecha más reciente posible, lo que en nuestro caso nos remitía a la utilización del Censo de Población y Vivienda de 1.991. Esto suponía, en cualquier caso, la actualización de los datos del anterior diagnóstico, ya que en él aún no se recogían los resultados de este censo. Sin embargo, y aunque ésta hubiera sido la solución más fácil e incluso ortodoxa desde un punto de vista estrictamente académico, hubo un acuerdo total en el equipo de autores en que, en ningún caso, los datos de 1.991 podían ser un reflejo de la situación de la ciudad en 1.998, fecha tomada como base del trabajo.

La solución adoptada en este replanteamiento del proyecto fue la de tratar de lograr la aproximación a la realidad de la ciudad a través de la opinión de los ciudadanos, utilizando para ello la técnica de la encuesta (realizada en toda la ciudad con un tamaño muestral de 1.117 individuos), y una serie de entrevistas semi-estructuradas a informantes clave, donde se les solicitó información acerca de aspectos diversos de la realidad cordobesa. Esta decisión supuso, desde todos los puntos de vista, un antes y un después en la ejecución del trabajo. Por una parte, conllevó una fortísima asignación de recursos técnicos y humanos del equipo, por lo que supone la cantidad ingente de tareas que la elaboración de un nuevo proyecto y el diseño, la realización y el posterior análisis de una herramienta compleja como es la encuesta, lleva consigo. Pero lo que resultó aún más importante para el enfoque mismo del trabajo fue el dejar de ver a las instituciones como centro de nuestros esfuerzos para considerar que la ciudadanía es la verdadera protagonista de su diagnóstico, no sólo como objeto del mismo, sino también como agente, como parte activa en su elaboración.

En este sentido, en ese nuevo proyecto, se decidió no sólo obtener de la encuesta información meramente objetiva de la que no se disponía (nivel de estudios, situación laboral, nivel de renta ...), sino interpelar al ciudadano para su autodiagnóstico en el ámbito personal y en su relación con el entorno. El equipo de autores es consciente de que con ello está tratando de valorar, mediante una técnica como la encuesta, aspectos estrictamente subjetivos, ya que, en el fondo, se le está preguntando al ciudadano *¿cómo se siente a nivel personal?, ¿cómo siente su barrio y cómo se siente en ese barrio?*.





Ahora bien, si se está tratando de establecer un diagnóstico social de una ciudad, ¿cómo puede pasarse por alto el tener en cuenta la opinión, aun totalmente subjetiva, del ciudadano?

De nuevo hemos de decir que abandonamos la estricta ortodoxia cuando tratamos de diagnosticar utilizando, junto a otros indicadores objetivos, la subjetividad con que la ciudadanía se ve a sí misma y al entorno, pero hemos renunciado en gran medida a la utilización de indicadores clásicos de satisfacción o de calidad de vida, entre otros motivos, porque pensamos que en demasiadas ocasiones estos indicadores son totalmente ajenos a la verdadera realidad de aquellos a quienes se refieren. A nuestro modo de ver, el principio básico del investigador, en este sentido, debe ser la empatía, que parte de la escucha activa y sincera de la opinión de aquellos que son su objeto de estudio.

Teniendo en cuenta el proceso metodológico que acabamos de describir, el diagnóstico está estructurado como sigue:

- El primer capítulo contiene la delimitación física de la ZTS y sus barrios, incluyendo mapas que ilustran estas delimitaciones. La fuente de información para estas divisiones han sido los Servicios Sociales del Ayuntamiento y el Centro de Proceso de Datos del mismo.
- El segundo capítulo incluye una descripción urbanística de cada uno de los barrios de la ZTS. Se muestran datos sobre el equipamiento de los mismos que fueron recogidos por becarios de la Escuela de Trabajo Social de la Universidad de Jaén en un laborioso trabajo de campo realizado en toda la ZTS. No obstante, la descripción de la zona toma como base el trabajo de campo realizado por los propios autores, que se complementa en ocasiones con ilustraciones en soporte fotográfico. En este sentido, estas fotografías no pretenden dar una visión general del barrio, lo que conllevaría un número mucho mayor de ellas, sino tan sólo ilustrar algún aspecto llamativo e incluso denunciado del

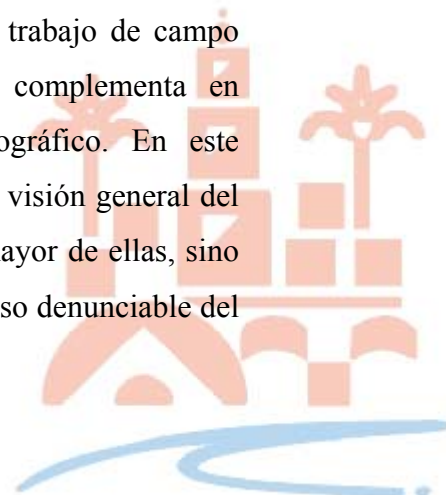

mismo. Por último, se describen algunas de las actuaciones previstas por el nuevo PGOU (aún por aprobar definitivamente), que pueden dar una idea de la proyección que tendrá la zona en el futuro.

- El tercer capítulo ofrece el análisis de los aspectos y procesos demográficos de la población de los barrios y de la ZTS, basándose fundamentalmente en el Padrón Municipal de Habitantes de 1.998. Se analiza la estructura por sexo y edad, así como las tendencias en cuanto a la natalidad y el envejecimiento de la población en cada uno de los barrios y en el conjunto de la ZTS.
- El cuarto capítulo pretende mostrar al lector la realidad de la estructura socioeconómica de esta ZTS. Para ello se analiza la situación de la actividad económica (actividad comercial y financiera, distribución de la población por sectores productivos ...) y la situación laboral de la población de la zona (tasa de actividad, tasa de paro ...) con el mayor desglose posible (sexo, edad ...). La mayoría de las variables han sido obtenidas del Censo de Población de 1.991, el trabajo de campo realizado para el Ayuntamiento por los alumnos de la Escuela Universitaria de Trabajo Social de Linares becados a tal efecto y por el propio equipo y de la encuesta de percepción de la realidad realizada a los ciudadanos cordobeses durante el IV trimestre de 1.999.
- En el quinto capítulo se analizan características de la vivienda en la ZTS. La única fuente de información la constituyen, en este caso, las respuestas de los ciudadanos a las preguntas planteadas en la encuesta realizada. En concreto, se analiza el equipamiento básico de las viviendas de la zona, prestando especial atención a las situaciones que traslucen un importante nivel de precariedad o incluso infravivienda. Hay que decir que el nuevo PGOU cuenta con un extenso trabajo sobre vivienda, de carácter mucho más



amplio, entre sus estudios previos (José Seguí y otros), pero no fue posible acceder a dicho trabajo debido a que el PGOU aún no estaba aprobado definitivamente. No obstante, este trabajo se cita a su vez en un excelente trabajo de la Asociación Pro Derecho Humanos, cuya lectura recomendamos.

- También se utiliza como fuente de datos la encuesta en el capítulo sexto, dedicado a la descripción del nivel educativo de los habitantes de la ZTS. Esta variable se estudia a nivel univariante y en relación con el género, la edad, la renta familiar u otros factores.
- Las características básicas de las familias de la ZTS y sus barrios (composición, estructura, tipología, ...) se analizan en el séptimo capítulo. Los datos utilizados surgen también de la explotación de la encuesta realizada.
- El capítulo octavo está dedicado al análisis de los resultados de la encuesta en los aspectos relacionados con la percepción de los ciudadanos de su realidad personal y del entorno de su barrio. Es importante insistir en que este análisis pretende ir más allá de la mera cuantificación de las respuestas. No se puede perder de vista que se está interpelando al ciudadano acerca cómo percibe él mismo su calidad de vida, y desde esa perspectiva deben entenderse las respuestas obtenidas.
- El capítulo noveno incluye las características del equipamiento cívico de la ZTS. Este apartado se ha elaborado a partir del estudio y análisis de la documentación recogida para la elaboración de un proyecto de Guía de Recursos del municipio. Las fuentes utilizadas, además de las publicaciones oficiales desde las que se toman la relación de todo el equipamiento, ha sido el trabajo de campo realizado por el propio equipo, del que



se derivan todas las valoraciones que se hacen al respecto sobre el estado y mantenimiento de tales equipamientos.

- En el décimo capítulo se describen los Servicios de Bienestar Social. Se podría pensar que la población es plenamente consciente de la importancia que estos servicios tienen para su desarrollo y la mejora de su calidad de vida. Sin embargo, creemos que aún se está lejos de asumir sus implicaciones. Bajo este epígrafe se ha procurado ofrecer una relación de recursos existentes, a partir de las memorias y las guías oficiales. Las dificultades que entraña un estudio cuyas unidades territoriales varían considerablemente respecto al usado desde otros ámbitos, ha tratado de salvarse en lo posible; no obstante, se ha señalado en cada momento a qué unidad administrativa concreta se refería. Entrevistas realizadas a usuarios y profesionales de los distintos sectores han facilitado la labor de análisis.
- Bajo el epígrafe del capítulo once se ha descrito y valorado la situación de los Servicios Sociales (SS.SS) en relación a su estructura, en Servicios Sociales Comunitarios (SS.SS.CC) y Servicios Sociales Especializados (SS.SS.EE). Los datos aportados desde las distintas instituciones, la visión que tiene la población de sus problemáticas, puesta de manifiesto a través de las asociaciones que los representan y de la encuesta realizada, ha dado como resultado una descripción valorativa del estado de los Servicios Sociales en el Municipio. Los autores, en ningún momento han pretendido ofrecer fórmulas maestras para la intervención, pero sí pautas que orienten la acción de los profesionales. También se ha insistido en estimular a los ciudadanos para que sean protagonistas de la transformación de su realidad social, hacerles conscientes de sus derechos pero también de sus deberes como ciudadanos, fomentando una mayor autonomía y participación a través del conocimiento que aportamos de la realidad cordobesa. En el análisis de los



SS.SS.CC se ha contado con la visión que algunos técnicos municipales de este Departamento tienen de su trabajo y el conocimiento de las problemáticas de las ZTS. Las entrevistas que se les han realizado, el estudio de todos los soportes documentales utilizados por ellos (programaciones, memorias y evaluaciones) y la observación participante que se realizó dentro del Departamento, han sido los instrumentos de valoración utilizados. Todo ello ha dado como resultado el diagnóstico de la situación de la ZTS: un estudio de necesidades y recursos actualizado que facilite la labor de los profesionales, al mismo tiempo que proporcione el acercamiento de los Servicios Sociales a la población. En los SS.SS.EE, las principales fuentes utilizadas han sido las memorias cedidas o publicadas por organismos oficiales. Las dificultades encontradas para la obtención de datos desagregados (a nivel municipal o por ZTS) obliga a que se presenten globalmente.

- En el capítulo 12 se analizan los aspectos relativos a participación ciudadana en la ZTS. Es un hecho que, a mayor conocimiento, mayores cotas de autonomía se obtienen. La participación debe sentar las bases para una construcción adecuada de una comunidad. No era nuestra labor profundizar sobre los canales existentes de participación, pero sí despertar en los ciudadanos el interés por conocer los órganos en los que se fundamenta y acercarles a la realidad de sus distritos. Las fuentes utilizadas han sido, de un lado, la información proporcionada por los técnicos municipales y, de otro, la recogida durante la elaboración del proyecto para la creación de la Guía de Recursos municipal que se elaboró desde el Ayuntamiento. A través de la visión que los profesionales y la población (a través de sus asociaciones) tienen de la ZTS, se ha elaborado el contenido que se enmarca bajo este epígrafe.

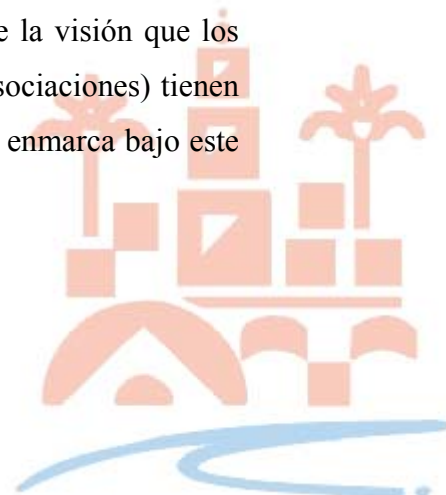

- Por último, aparece en el apéndice una descripción de la metodología de la encuesta que se ha utilizado como base para gran parte de la información utilizada.

El marco teórico ha supuesto una declaración de principios comunes a partir de las distintas áreas de conocimiento de las que provenimos cada uno, siempre con el denominador común de las Ciencias Sociales. Hemos querido, en este caso, hacer una reflexión sobre el quehacer en investigación social. Así, suscribimos el texto adjunto de la profesora M<sup>a</sup> Dolores Hernández, de la Universidad de la Laguna:

*“Como para trabajar necesitamos unos parámetros que nos sitúen en relación a una situación determinada, hacemos esa descripción sabiendo que es, como dice Marcelo Packman, una construcción de la realidad y que para ser pertinente tiene que cumplir una serie de condiciones: que abra nuevas posibilidades de acción eficaz, que abra caminos para trabajar, que sea ética en el sentido de que respete la autonomía de las personas implicadas y que conlleve un movimiento desde el malestar hacia el “mejor vivir” (usando el término como lo hace Tomás R. Villasante en contraposición al término estático de bienestar). Es decir, las narraciones, los informes que hagamos, tienen que ser dinámicos y no catalogadores, destacar los caminos para el cambio y no los diagnósticos paralizantes, y más que afirmaciones finales tenemos que plantear interrogantes provocadores del análisis”<sup>2</sup>.*

Cabe hacer mención, al finalizar este texto, que los autores de este estudio no hemos querido, de forma voluntaria y fehaciente, entrar en valoraciones que lleven a estrategias y tácticas determinadas, ya que son los técnicos de las instituciones y sobre todo del Ayuntamiento los que deben tener la libertad de planificar y programar la actuación social a partir de los datos que aquí y en sus propios Servicios Sociales se les presentan para su reflexión.

Pretendemos que este trabajo sirva para que todos los que accedan a su información tengan una herramienta que les ayude a interactuar mejor con su realidad y entorno. En definitiva, que suponga una posibilidad de mejorar la calidad de vida de los habitantes de esta ZTS de Córdoba.

---

<sup>2</sup> HERNÁNDEZ M. D. (1.998). «La investigación-acción participativa como método de trabajo dentro de una metodología profesional de escucha viva», en *Globalización y Trabajo Social. II Congreso de Escuelas Universitarias de Trabajo Social*, pág. 133.



Córdoba, Junio del año 2.000

Nuestro más sincero agradecimiento a:

Silvia Lorenzo Pérez y Jaime Camacho Menor por su colaboración en las labores técnicas de las encuestas; los becarios de la Escuela Universitaria de Trabajo Social de Linares: Francisco José Romero Lara, Aurora Hinojosa Martín, María Teresa Sánchez Camarero, Isabel Rodríguez Peñas, Rosa María Ruiz Rodríguez, Mónica Ramiro Moreno, Amparo Gómez-Puig Gómez, Mercedes Horcas García, María del Pilar Canales Rodríguez, Juan Manuel Castro Jurado e Inmaculada Ríos García, por su labor en el trabajo de campo; Jaime Camacho Camacho (Gerencia Municipal de Urbanismo) por prestarnos su tiempo, su consejo y toda la información a su alcance; y a todas las organizaciones (públicas o privadas) que, en mayor o menor medida, han participado en este trabajo.



## 1. Delimitación y descripción de la Zona de Trabajo Social

Esta Zona de Trabajo Social (a partir de ahora ZTS) está situada al Norte de la ciudad: linda por el Norte con el término municipal de Obejo y de Villaviciosa de Córdoba, por el Este con las ZTS's de Levante (separadas en la zona urbana por la Avda. de la Agrupación Córdoba "N-432" y en la zona periurbana por la N-432 hasta el canal de Guadalquivir; por este canal hasta que se cruza con el antiguo trazado del ferrocarril de Córdoba a Almorchón; por el trazado de esta vía férrea en dirección a Cerro Muriano hasta el Km. 16,5 aproximadamente, donde se encuentra el camino de Córdoba a la Almenta; por este camino hasta el cruce con el camino de la Cuesta del Gallo; y por este último camino hasta el límite del término municipal), por el Sur con la ZTS Centro (separadas por el trazado de la línea de ferrocarril de Madrid-Sevilla, actualmente soterrada, y la Avda. de los Almogávares) y por el Oeste con la ZTS de Moreras (separadas por la Avda. del Brillante, el canal de Guadalquivir y en el barrio de San Rafael de la Albaida por el trazado urbano del mismo) y la ZTS de Valle Hermoso (separadas por la carretera de Santa María de Trassierra "C.P-21" hasta el cruce del camino del Club Hípico, por este camino se llega a la carretera de Villaviciosa de Córdoba "C-110" a la altura del Km. 4 aproximadamente, y por dicha carretera hasta el límite del término municipal. Su delimitación exacta queda reflejada en los mapas 1, 2 y 3.

La ZTS tiene una zona urbana y otra periurbana. La primera de ellas está constituida por 6 barrios, según la delimitación realizada por el Centro de Procesos de Datos del Ayuntamiento (a partir de ahora CPD): Brillante, Camping, Naranjo, Santa Rosa, Valdeolleros y Zumbacón. La segunda zona está constituida por la entidad singular de Cerro Muriano y el Diseminado, en donde se localizan los siguientes núcleos de población: Los Morales, Pedroches y Santo Domingo.

La superficie global de la ZTS es aproximadamente de 73,30 km<sup>2</sup>, lo que supone el 5,85% de la superficie del municipio. La población total es de 37.019





habitantes y su densidad de población es de 5 habitantes por hectárea. Hay que indicar que la mayoría de esta población se encuentra concentrada en la zona urbana y que la densidad de población de la misma es de 30 habitantes por hectárea.

**Tabla 1. Extensión superficial de las ZTS's del municipio.**

Nombre	Porcentaje	Extensión en Km cuadrados
ZTS 1 - Centro	,25%	3,10
ZTS 2 - Fuensanta	42,53%	533,05
ZTS 3 - Sur	31,04%	389,09
ZTS 4 - Sebastián Cuevas	4,36%	54,64
ZTS 5 - Levante	3,62%	45,32
ZTS 6 - Norte	5,85%	73,30
ZTS 7 - Moreras	,22%	2,73
ZTS 8 - Valle Hermoso	12,14%	152,10
Total del Municipio	100,00%	1.253,34

Fuente: Instituto de Cartografía de Andalucía. Mulhacén. Gerencia Municipal de Urbanismo. Vuelo de 1.996.

Elaboración propia.



**Tabla 2. Extensión superficial de los barrios de la ZTS.**

Nombre	Porcentaje sobre su zona	Porcentaje sobre el total de la unidad	Extensión en Km. cuadrados
ZONA URBANA	100,00%	16,19%	11,87
BRILLANTE	80,54%	13,04%	9,56
CAMPING	1,10%	,18%	,13
NARANJO	4,72%	,76%	,56
SANTA ROSA	2,78%	,45%	,33
VALDEOLLEROS	9,44%	1,53%	1,12
ZUMBACON	1,42%	,23%	,17
ZONA PERIURBANA	100,00%	83,81%	61,43
CERROMURIANO	,41%	,34%	,25
DISEMINADO	99,59%	83,47%	61,18
ZTS 6 - NORTE		5,85%	73,30
TOTAL DEL MUNICIPIO		100,00%	1253,34

Fuente: Instituto de Cartografía de Andalucía. Mulhacén. Gerencia Municipal de Urbanismo. Vuelo de 1.996.  
Elaboración propia.



**Mapa 1: Municipio de Córdoba.**

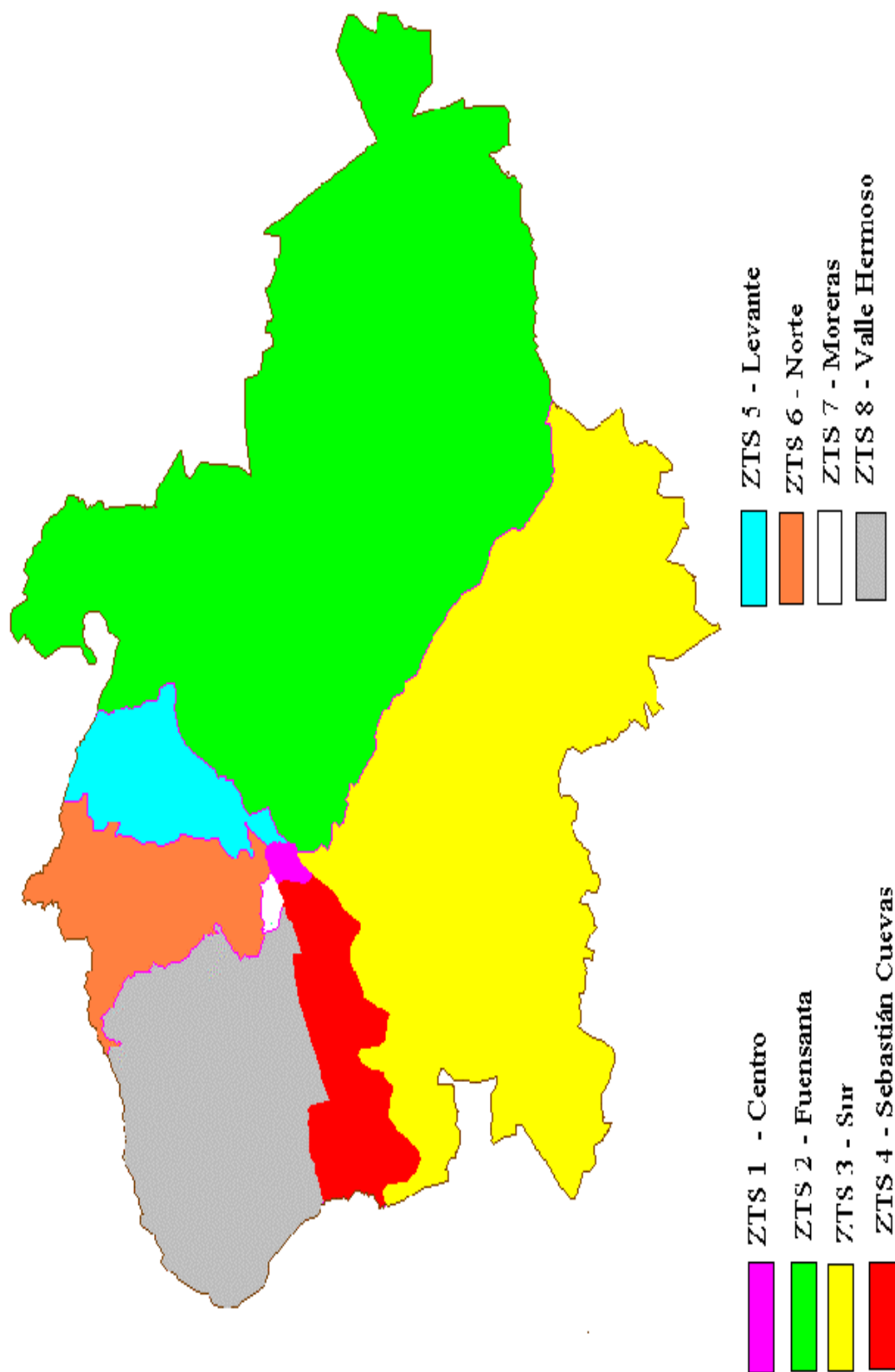

Fuente: Instituto de Cartografía de Andalucía. Mulhacén. Elaboración propia.



Mapa 2: ZTS Norte.

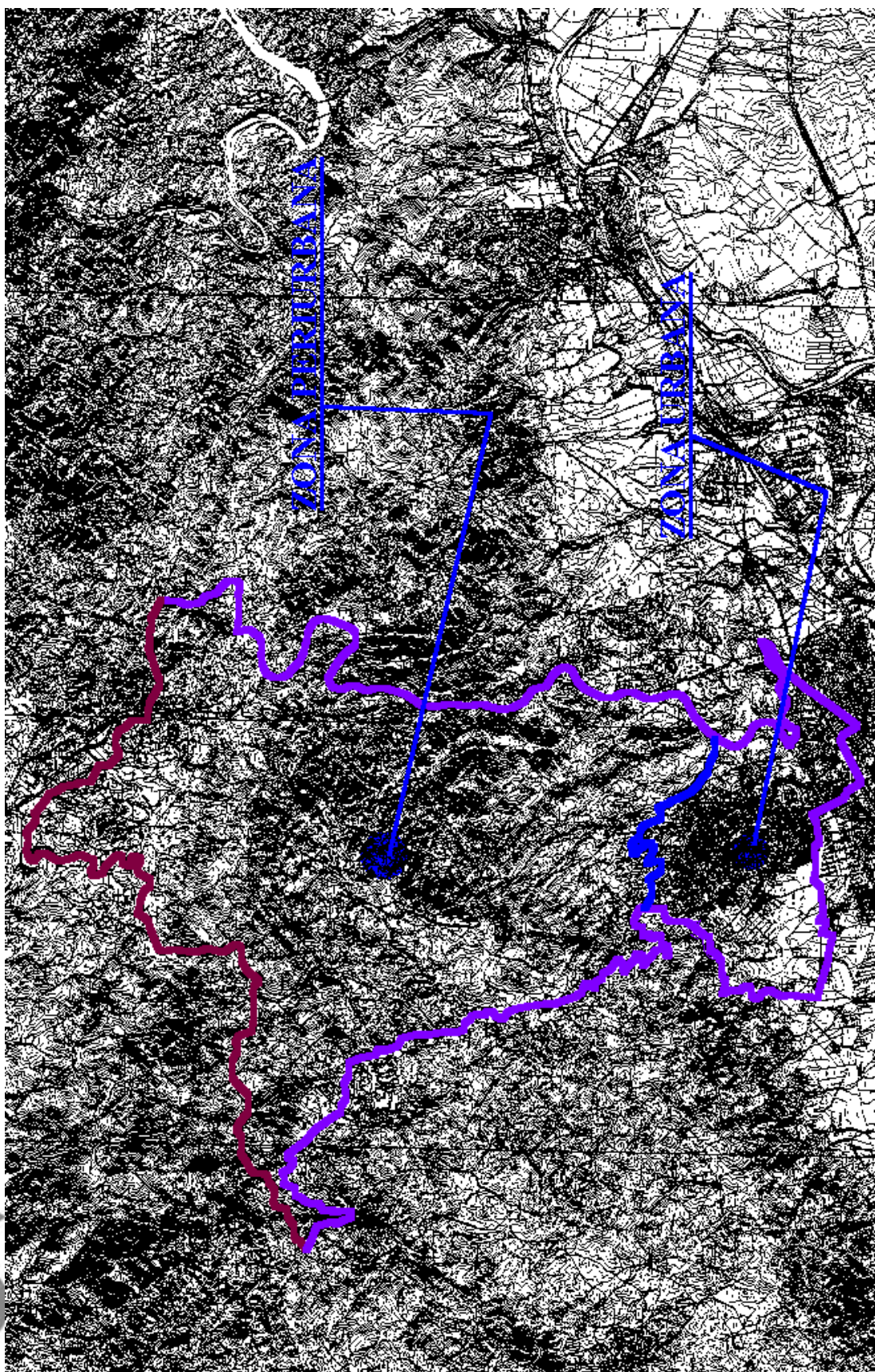

Fuente: Instituto de Cartografía de Andalucía. Mulhacén. Elaboración propia.





**Mapa 3: Zona Urbana de la ZTS Norte.**

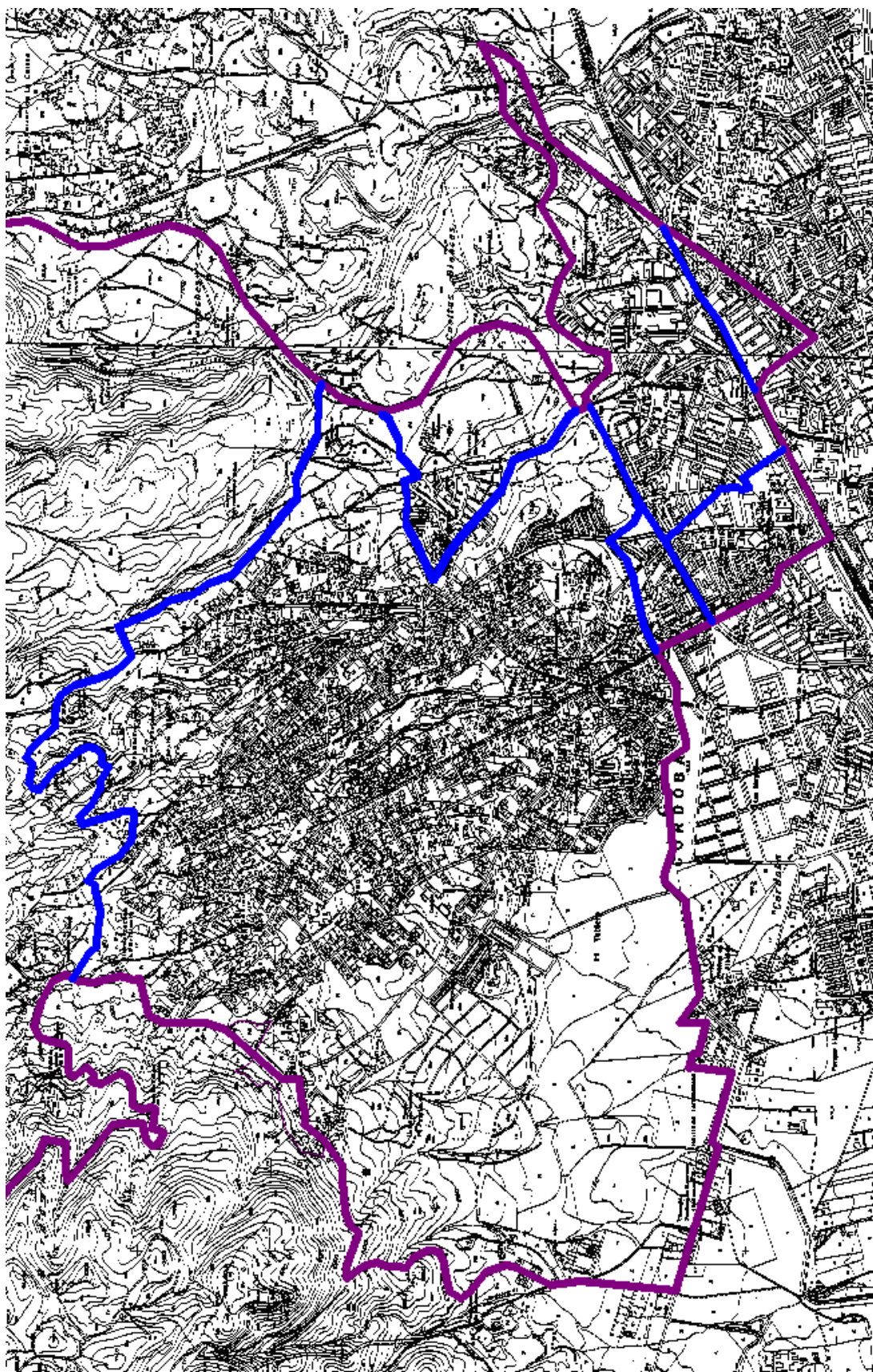

Fuente: Instituto de Cartografía de Andalucía. Mulhacén. Elaboración propia.



## 2. Características urbanísticas de la ZTS

A continuación se describen algunas de las características de cada barrio de la ZTS, observadas a través del vuelo de 1.996<sup>3</sup> y del trabajo de campo realizado para el Ayuntamiento por los alumnos de la Escuela Universitaria de Trabajo Social de Linares becados a tal efecto<sup>4</sup> y por el propio equipo<sup>5</sup>.

### 2.1. Brillante

El barrio se sitúa en las faldas de la Sierra Cordobesa y es el de mayor superficie, 9.560.000 m<sup>2</sup> aproximadamente, lo que supone el 80,54% y el 13,04% de la superficie de la zona urbana y de la ZTS respectivamente. Su población actual es de 9.995 habitantes y su densidad de población es de 10 habitantes por hectárea, aunque se observa una mayor concentración de población en la zona Sur que en la Norte, ya que las construcciones están más diseminadas en esta última zona.

Su trazado es irregular y está formado por 124 calles con un anchura media en torno a los 9 metros y, en general, las aceras tienen un ancho superior a 1,5 m. El estado de este acerado en algunos casos es deficiente (sin pavimentar, con baldosines sueltos, desniveles, socavones, etc.). Es llamativa la existencia de casi un 10% de calles sin acerado. La Avda. del Brillante, de una anchura de 15 metros y con un acerado superior a 2,5 m., columna vertebral del barrio, presenta, al igual que algunas adyacentes a la misma, algún tramo de acerado en mal estado. Las obras que se están realizando en esta calles para mejorar el alcantarillado posiblemente solucionen este problema. La existencia de grandes pendientes y la falta de actuaciones que eliminen las barreras

---

<sup>3</sup> Fuente: Gerencia Municipal de Urbanismo.

<sup>4</sup> Trabajo de campo realizado entre Enero y Mayo de 1.999.

<sup>5</sup> Trabajo de campo realizado entre Enero y Marzo de 2000.

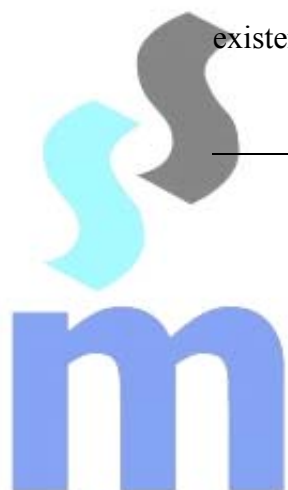

arquitectónicas, convierten muchas de las calles en un espacio del todo desintegrador para aquellas personas con dificultades físicas.

**Gráfico 1: Calles según su acerado.**

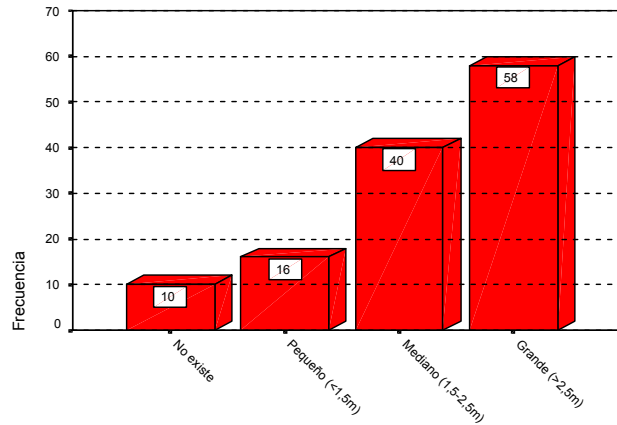

Fuente: Trabajo de campo. Elaboración propia.

El estado de las calles en cuanto a su estado de limpieza es aceptable, en parte debido a que la falta de espacios de encuentro y el poco trasiego de población por la mayor parte del barrio, favorecen su mantenimiento. No obstante, existen algunos espacios, junto a los acerados, donde pese a estar indicada la prohibición de verter escombros, se encuentran restos de escombros y de materiales de construcción sin protección.

**Ilustración 1: Panorámica de Brillante.**





## Ilustración 2. Carretera hacia la Sierra en Brillante ¿Eliminación de residuos del subsuelo implica residuos en el suelo?



En los últimos años han aparecido en el barrio numerosos bares de moda, lo que provoca concentraciones de población juvenil durante todo el año, con mayor afluencia en época estival. Esto desencadena malestar en los vecinos, derivado de los restos de basuras que dejan algunos de los grupos que practican la “cultura del botellón” y del ruido del tráfico, del bullicio y la música de los bares hasta altas horas de la madrugada.

La tipología de edificaciones que predomina en el barrio es la vivienda unifamiliar de 2 ó 3 alturas, tipo chalet, con piscina, zonas verdes y pistas deportivas, lo que denota un nivel adquisitivo medio-alto, si bien existen numerosas viviendas asiladas y diseminadas por todo el territorio que podrían ocultar realidades bien distintas.

**Gráfico 2: Calles según su arbolado.**

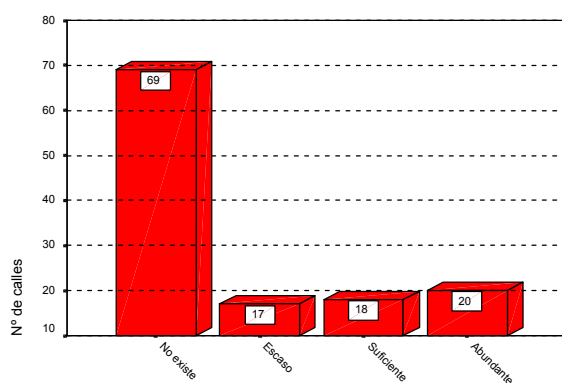

Fuente: Trabajo de campo. Elaboración propia.





Las dotaciones de zonas verdes y de esparcimiento de carácter público son escasas, pues sólo existen 3 parques en todo el barrio. El primero corresponde al circuito natural ubicado en la zona del Tablero, el segundo se sitúa en la Calle San Juan Bautista de la Salle, y el tercero es el Parque Forestal de Los Villares, de carácter periurbano que ofrece a los ciudadanos un área de acampada, un centro de interpretación de la naturaleza, un itinerario personal y un área recreativa. Además, existen árboles en el 45 % de las calles, aunque sólo de forma abundante en un poco más de 1/3 de las mismas.

La ausencia en la mayor parte del territorio del barrio de comercios, plazas, zonas peatonales, etc. hace de esta zona un lugar casi desértico, donde el tráfico es de baja intensidad, exceptuando lógicamente la Avda. del Brillante, que es el vial que comunica con el centro de la ciudad.

En lo que se refiere a los autobuses urbanos, en el barrio tienen paradas la línea 10: Renfe-Brillante; la línea 11: Renfe-Sansueña-Calasancio; la línea 12: Naranjo-Tendillas; y la línea 13: Colón-Urbanización Patriarca.

**Tabla 3. Señalización, tráfico y equipamiento urbano.**

<b>Señalización y tráfico</b>	
	Total
Placas indicativas	203
Indicadores de situación	104
Indicadores de dirección	68
Intersciciones sin regulación de tráfico	173
Intersecciones con sólo paso de cebra	28
Intersecciones con paso de cebra y semáforo	13
Semáforos	23
Semáforos sonoros	0
Número de calles	124



**Equipamientos varios**

	Total
Rampas en el acerado	1411
Buzones	6
Paradas de taxis	2
Paradas buses urbanos	47
Paradas buses interurbanos	0
Marquesinas	23
Vados	1181
Contenedores de residuos sólidos urbanos	190
Número de calles	124

Fuente: Trabajo de campo. Elaboración propia.

La expansión del barrio durante la última década ha sido considerable, en especial por la zona del Suroeste, y seguirá creciendo por esta zona, donde aún queda suelo libre. Este futuro crecimiento ya está diseñado en el nuevo PGOU, de tal manera que existen diversas actuaciones. La más importante por su extensión, 1.647.523 m<sup>2</sup>, es la que pretende la urbanización de la zona que existe entre la Urbanización del Patriarca y la carretera de Santa María de Trassierra, denominada por el PGOU, Ciudad Jardín 1 y 2 (O-1 y O-2). Esta actuación pretende la construcción de 3.294 viviendas y de las correspondientes dotaciones de zona verdes y equipamientos sociales y deportivos. El resto de actuaciones pretenden el relleno de huecos en algunas zonas del barrio y la delimitación del casco urbano de la ciudad con la sierra y son: Huerta de Saldaña (N-2) con 30 viviendas; Vereda del Pretorio (N-3) con 68 viviendas; El Carmen (N-4) con 73 viviendas y Los Villares (N-5) con 86 viviendas. Además aparecen previstas otras pequeñas actuaciones para mejorar el diseño del barrio (alienaciones y dotación de equipamientos). Dentro del planeamiento de zonas verdes, el nuevo PGOU establece varias actuaciones que se engloban dentro de la propuesta de los parques del Anillo Periurbano y son: Parque de Turruñuelos (compartido con la ZTS de Valle Hermoso); Parque del Patriarca; Paseos del Canal; Parque del Lago y Parque de la Asomadilla (compartidos con la ZTS de Moreras).



### Ilustración 3: Panorámica de Brillante.



En lo que se refiere al alumbrado público, existe en casi todas las calles, pero se ha constatado que, en general, el alumbrado es sólo suficiente en la mitad de las calles del barrio y abundante sólo en un 20% de las mismas.

### Gráfico 3: Calles según su iluminación.

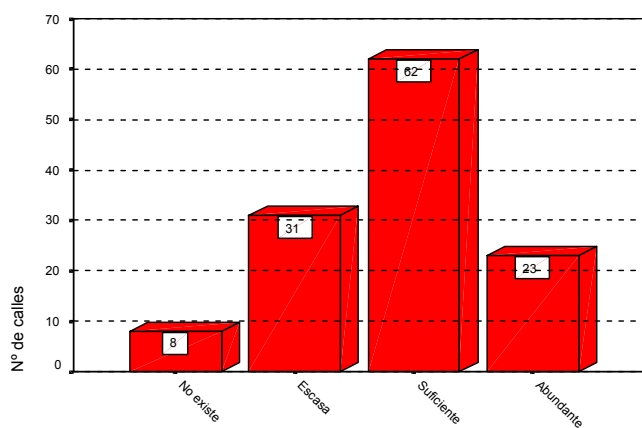

Fuente: Trabajo de campo. Elaboración propia.



**Mapa 4: Barrio de Brillante.**

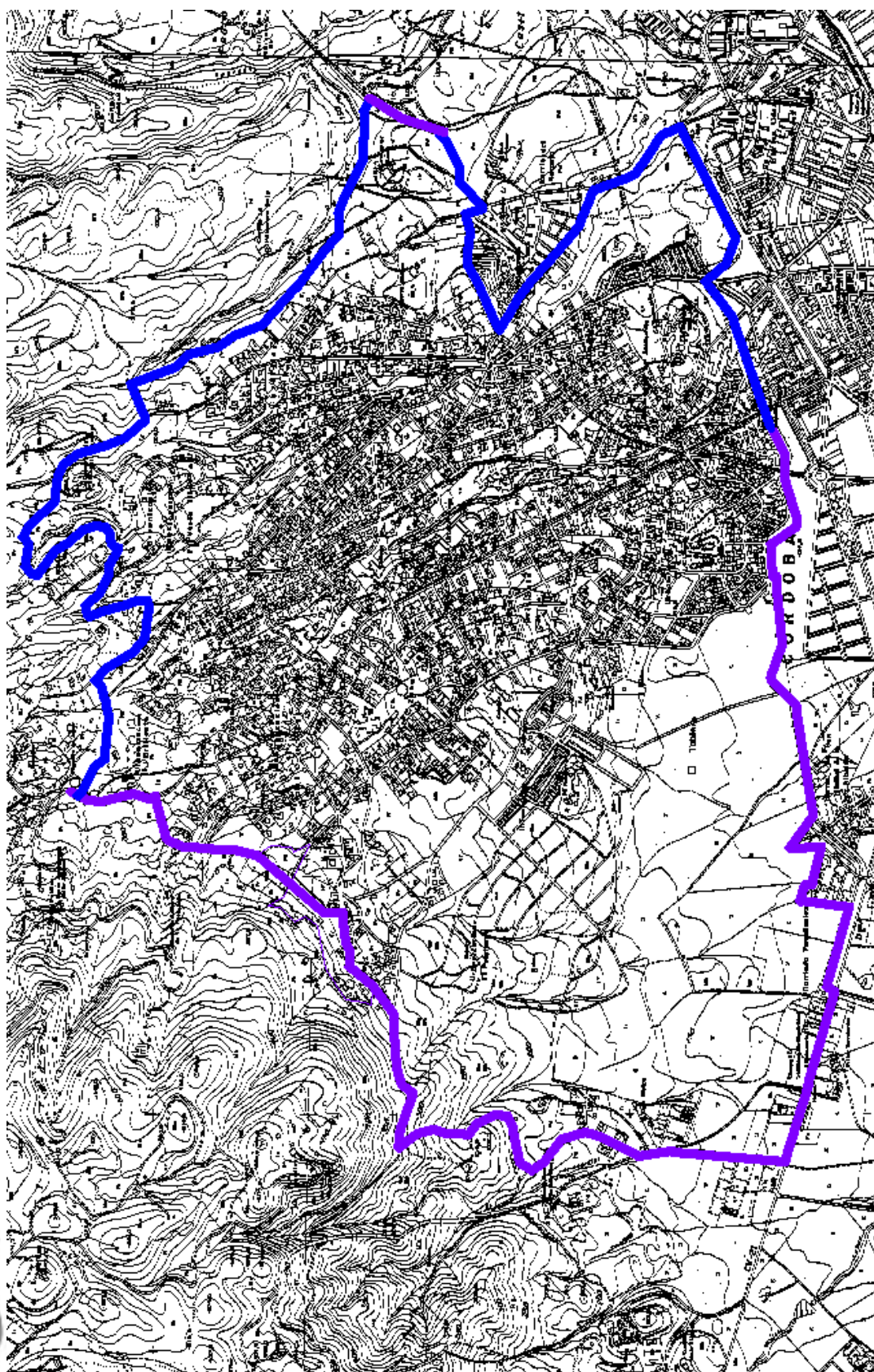

Fuente: Instituto de Cartografía de Andalucía. Mulhacén. Elaboración propia.





## 2.2. Camping

El barrio tiene una superficie aproximada de 130.000 m<sup>2</sup>, lo que supone el 1,10% y el 0,18% de la superficie de la zona urbana y de la ZTS respectivamente, siendo el más pequeño de la ZTS. Su población actual es de 2.022 habitantes y su densidad de población es de 156 habitantes por hectárea.

Su trazado es bastante geométrico y está formado por 6 calles con una anchura superior a los 10 metros y acerados de más de 1,5 m. de ancho. Cuestión a parte son los viales que delimitan el barrio, Avda. del Brillante y Bulevar del Escultor Fernández Marquez, que superan los 20 de ancho y tiene unos acerados grandes, de más de 2,5 m. de ancho. El estado de conservación en general es aceptable, aunque existen pocos rebajes en el acerado.

**Gráfico 4: Calles según su acerado.**

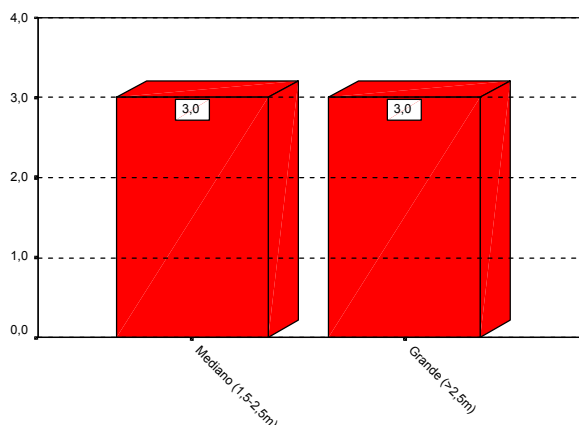

Fuente: Trabajo de campo. Elaboración propia.

El tipo de construcción existente en el barrio es de bloque de pisos de 4 alturas que, en general, cuentan con piscina, espacios verdes comunes y cocheras.

Las dotaciones de zonas verdes y de esparcimiento de titularidad pública son escasas. Se reducen a un campo de fútbol de albero de titularidad municipal, que en época de lluvias no se puede utilizar porque se convierte en un barrizal y el Jardín de San Rafael en el bulevar de la C/ Escultor Fernández Marquez, de reciente construcción,

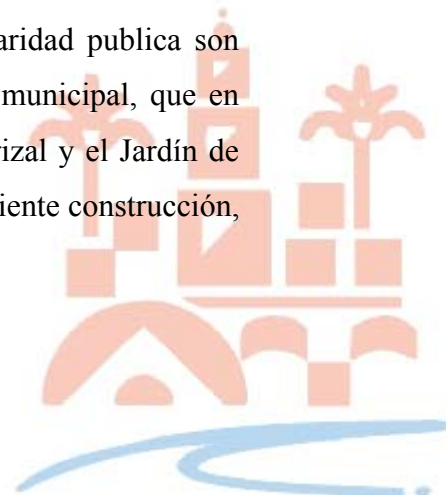

en el que existen equipamientos infantiles, equipamiento compartido con el Barrio de Santa Rosa. El arbolado de las calles es abundante en casi todas ellas.

**Gráfico 5: Calles según su arbolado.**

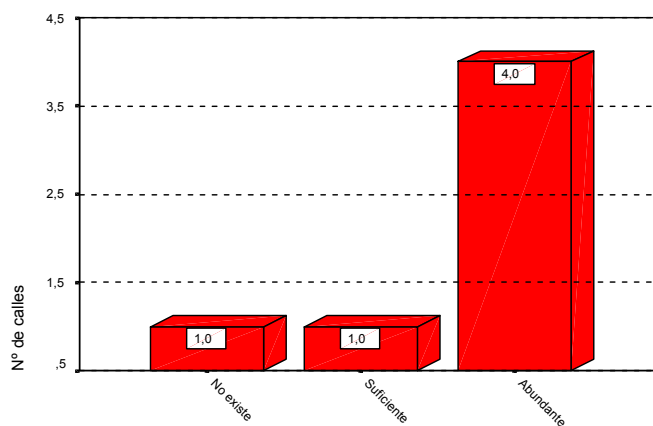

Fuente: Trabajo de campo. Elaboración propia.

El casco urbano del barrio se encuentra perfectamente delimitado al estar cercado por viales (Avda. del Brillante y el Bulevar del Escultor Fernández Marquez) y el Canal del Guadalmeñato.

**Ilustración 4: Panorámica de Camping.**



En lo que se refiere a los autobuses urbanos, en el barrio tienen paradas la línea 10: Renfe-Brillante y la línea 11 Renfe-Sansueña-Calasancio.



**Tabla 4: Señalización, tráfico y equipamiento**

<b>Señalización y tráfico</b>		<b>Equipamientos varios</b>	
	Total		Total
Placas indicativas	13	Rampas en el acerado	35
Indicadores de situación	1	Buzones	1
Indicadores de dirección	4	Paradas de taxis	0
Intersecciones sin regulación de tráfico	2	Paradas buses urbanos	1
Intersecciones con sólo paso de cebra	4	Paradas buses interurbanos	0
Intersecciones con paso de cebra y semáforo	5	Marquesinas	1
Semáforos	7	Vados	5
Semáforos sonoros	0	Contenedores de residuos sólidos urbanos	29
Número de calles	6	Número de calles	6

Fuente: Trabajo de campo. Elaboración propia.

La densidad de tráfico en las calles del barrio es baja y tampoco existen problemas de aparcamiento.

La expansión del barrio resulta imposible, pues el único suelo libre que queda se encuentra al lado del canal y, según el nuevo PGOU, este espacio se dedicará a equipamiento colectivo y a zona verde para conformar los Parques del Anillo Periurbano, en este caso, Paseos del Canal y Parque de la Asomadilla.

En lo que se refiere al alumbrado público, éste existe en todas las calles, pero resulta escaso en la mitad de las mismas.



### Gráfico 6: Calles según su iluminación

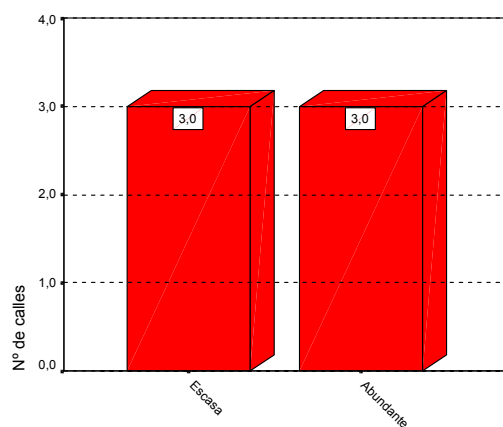

Fuente: Trabajo de campo. Elaboración propia.





Mapa 5: Barrio de Camping.

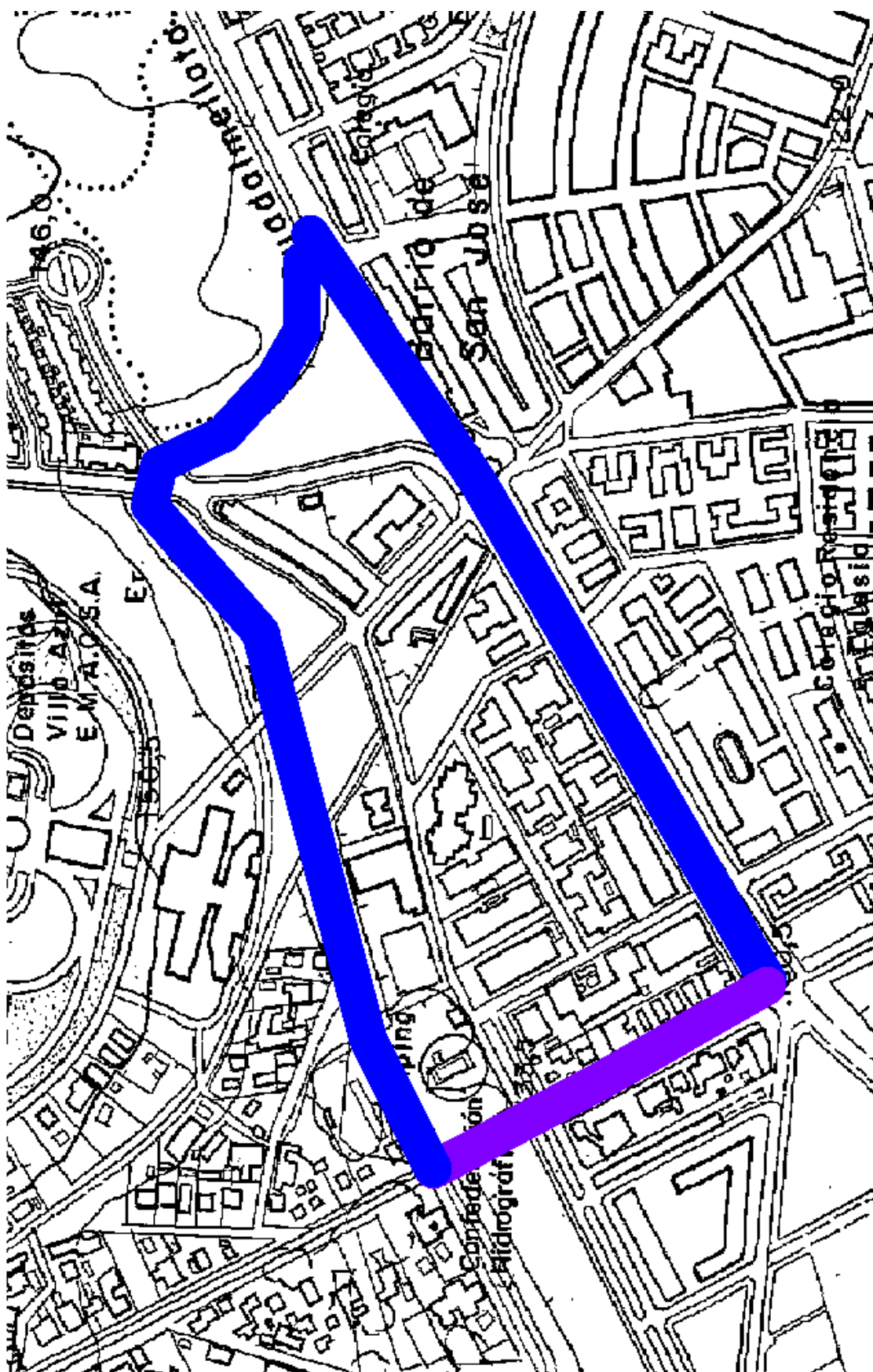

Fuente: Instituto de Cartografía de Andalucía. Mulhacén. Elaboración propia.



### 2.3. Naranjo

El barrio tiene una superficie aproximada de 560.000 m<sup>2</sup>, lo que supone el 4,72% y el 0,76% de la superficie de la zona urbana y de la ZTS respectivamente. Su población actual es de 4.077 habitantes y su densidad de población es de 73 habitantes por hectárea.

Su trazado es bastante geométrico y está formado por 26 calles con una anchura media en torno a los 10 metros. La mayoría de las calles tienen un acerado superior a 1,5 m. de ancho y su estado de conservación es desigual en el barrio, siendo la zona Sur del mismo la que peores condiciones presenta. Hay que indicar que las calles que circundan el casco urbano del barrio son más anchas (Dean Francisco Javier, Madres Escolapias y Paula Montal). Además, debido a que el Naranjo se sitúa en las primeras laderas de la Sierra Cordobesa, existen calles con una excesiva pendiente que no están adaptadas para las personas con dificultades físicas.

**Gráfico 7: Calles según su acerado**

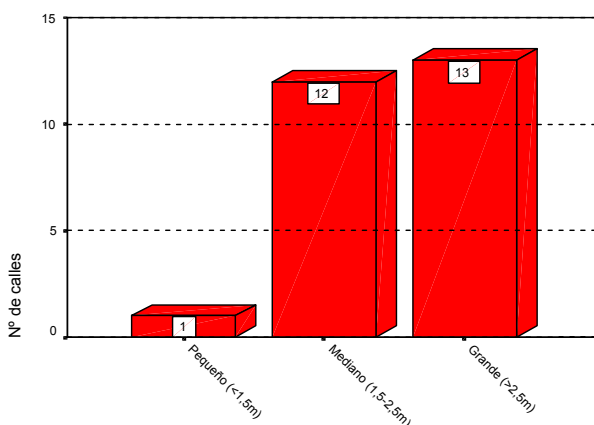

Fuente: Trabajo de campo. Elaboración propia.

Las edificaciones son heterogéneas y denotan las fases en que se han ido construyendo. El barrio se ha construido de Sur a Norte. La tipología de construcción que existe en el Sur es el de vivienda unifamiliar de una planta con patio interior y edificios de 2 y 4 alturas. En el Norte las construcciones son más modernas y son viviendas unifamiliares adosadas de 2 plantas.



### Ilustración 5: Tipología de construcción en Naranjo



Las dotaciones de zonas verdes y de esparcimiento son muy escasas, pues sólo existe un pequeño jardín en la entrada al barrio, en la intersección entre las calles Dean Francisco Javier y Madres Escolapias. El arbolado de las calles es casi inexistente y se suele circunscribir a las plazas.

Gráfico 8: Calles según su arbolado

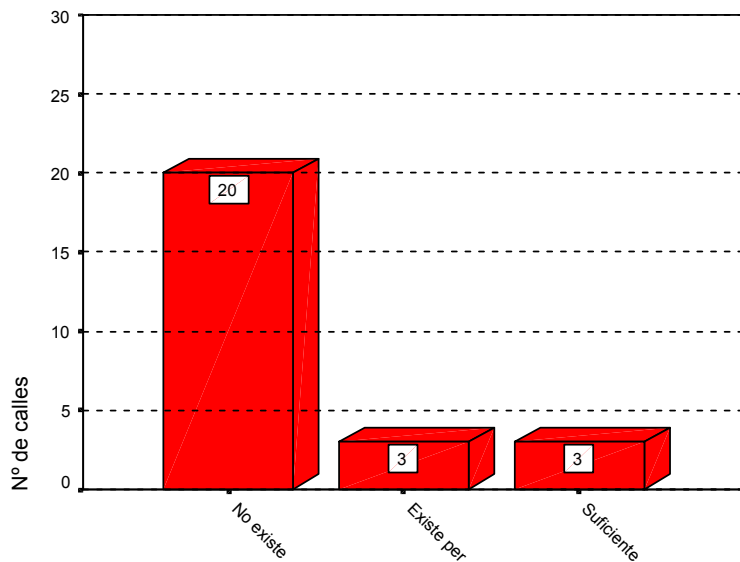

Fuente: Trabajo de campo. Elaboración propia.

En lo que se refiere a los autobuses urbanos, en el barrio tienen paradas la línea 11: Renfe-Sansueña-Calasancio y la línea 12: Naranjo-Tendillas.



**Tabla 5: Señalización, tráfico y equipamiento**

Señalización y tráfico		Equipamientos varios	
	Total		Total
Placas indicativas	41	Rampas en el acerado	186
Indicadores de situación	14	Buzones	1
Indicadores de dirección	0	Paradas de taxis	0
Intersecciones sin regulación de tráfico	30	Paradas buses urbanos	1
Intersecciones con sólo paso de cebra	8	Paradas buses interurbanos	0
Intersecciones con paso de cebra y semáforo	0	Marquesinas	1
Semáforos	5	Vados	167
Semáforos sonoros	0	Contenedores de residuos sólidos urbanos	36
Número de calles	26	Número de calles	26

Fuente: Trabajo de campo. Elaboración propia.

La expansión del barrio resulta posible ya que se encuentra rodeado de campo abierto o descampados en donde existen casas en ruinas y construcciones abandonadas. El crecimiento del barrio ha sido ordenado por el nuevo PGOU y se establece en la actuación denominada Mirabueno (N-1). Esta actuación supone intervenir sobre 426.539 m<sup>2</sup>, la construcción de 426 viviendas unifamiliares (adosadas y aisladas) y su objetivo es eliminar los déficits que el barrio padece en dotaciones de equipamiento escolar, deportivo, social y de zonas libres. Otras actuaciones urbanísticas cercanas como el Parque de la Asomadilla o Paseos del Canal buscan también este objetivo, aunque en estos casos, compartidos con otros barrios de la ZTS.

En lo que se refiere al alumbrado público, éste existe en todas las calles, pero hemos constatado que es escaso en un 25% de las mismas y sólo abundante en dos de ellas.

**Gráfico 9: Calles según su iluminación**

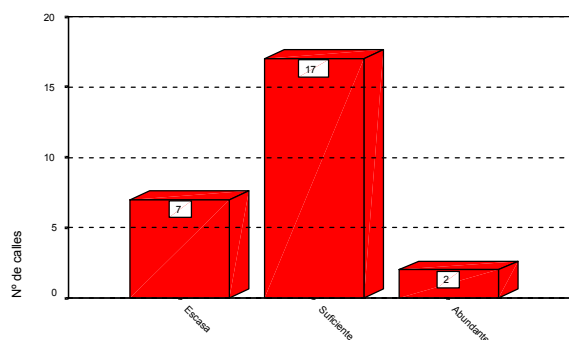

Fuente: Trabajo de campo. Elaboración propia.

Mapa 5: Barrio de Naranjo.

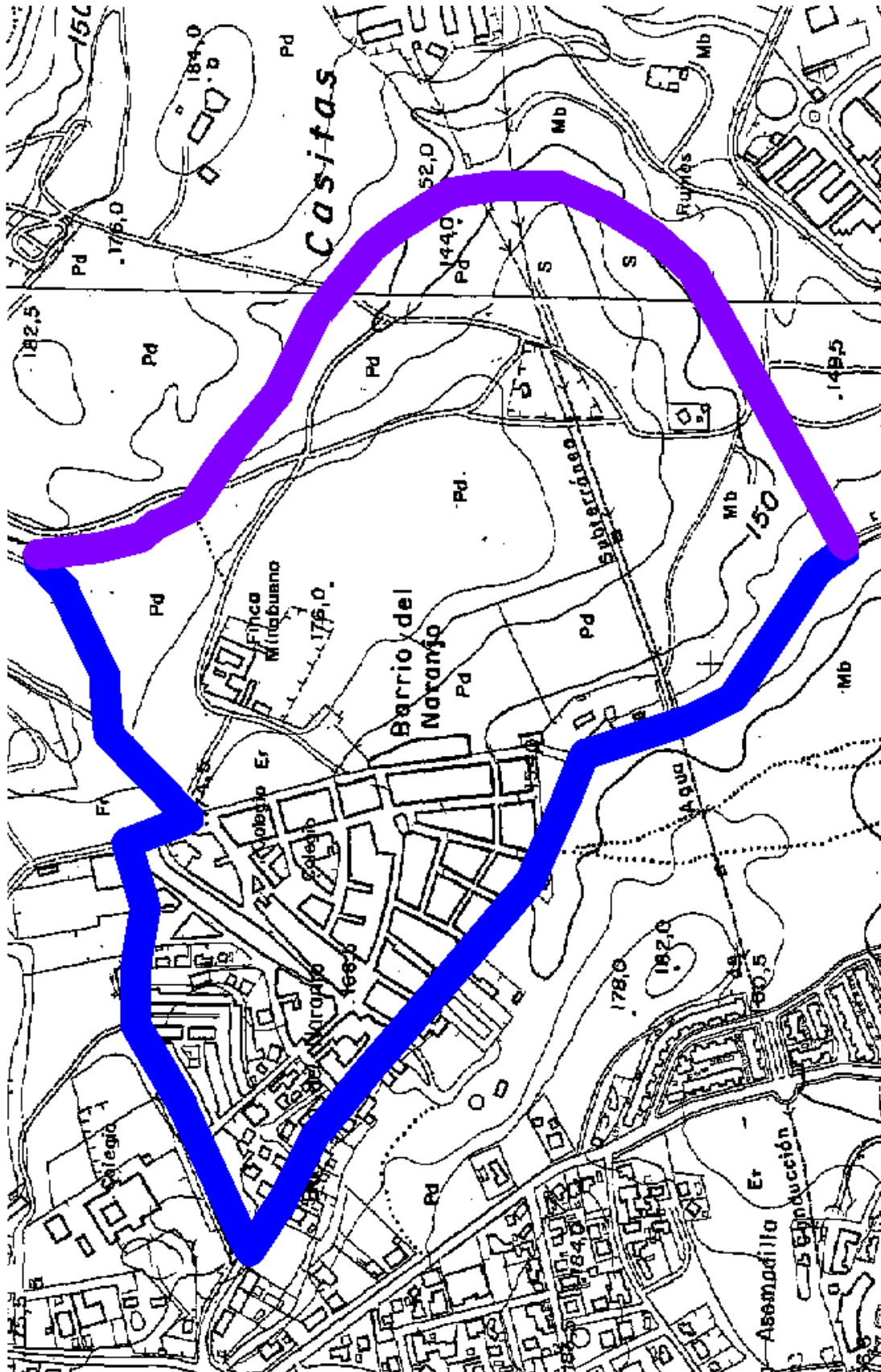

Fuente: Instituto de Cartografía de Andalucía. Mulhacén. Elaboración propia.



## 2.4. Santa Rosa

El barrio tiene una superficie aproximada de 330.000 m<sup>2</sup>, lo que supone el 2,78% y el 0,45% de la superficie de la zona urbana y de la ZTS respectivamente. Su población actual es de 7.135 habitantes y su densidad de población es de 216 habitantes por hectárea.

Su trazado es bastante geométrico y está formado por 18 calles con una anchura media en torno a los 12 metros. La mayoría de las calles tienen un acerado superior a 2,5 m. de ancho y están en buen estado y limpias, con la excepción de la Calle Acacia, donde el firme se encuentra con desniveles y baches.

**Gráfico 10: Calles según su acerado.**

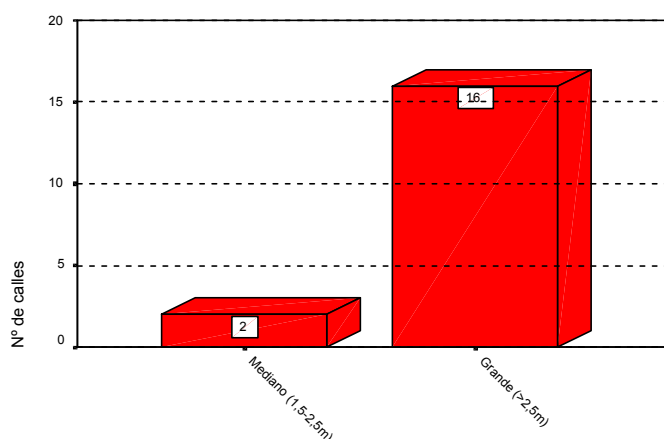

Fuente: Trabajo de campo. Elaboración propia.

La tipología de construcción más común en el barrio son los bloques de pisos de 4 ó 5 alturas, aunque existen algunas viviendas unifamiliares de 1 ó 2 alturas, tipo chalet, y algunos edificios más altos con piscina y zona verdes.



### Ilustración 6: Tipología de construcción de Santa Rosa



Las dotaciones de zonas verdes y de esparcimiento son escasas y se reducen a los Jardines de San Rafael, que se encuentran en el bulevar del Escultor Fernández Marquez. Jardín éste, de reciente construcción, que cuenta con equipamiento infantil y es frontera con el barrio de Camping. Además, existen pequeñas zonas verdes que bordean algunos edificios. Todas las calles del barrio, excepto una, se encuentran arboladas y en general, este arbolado es abundante.

### Gráfico 11: Calles según su arbolado



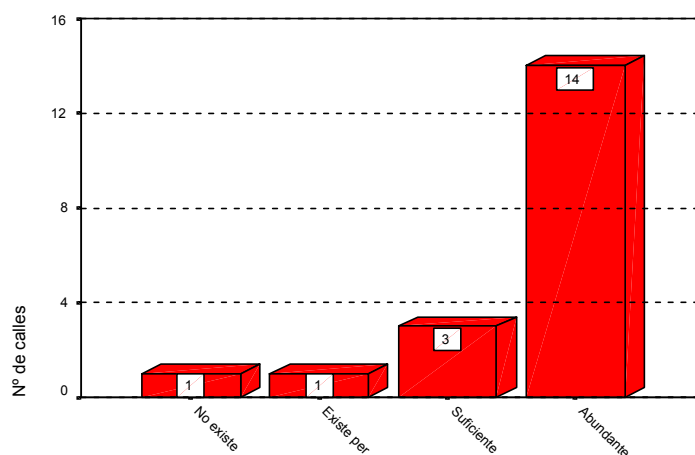

Fuente: Trabajo de campo. Elaboración propia.

Existe un equipamiento colectivo de titularidad privada, el Club Banesto, que posee piscina, instalaciones deportivas y equipamiento infantil, actualmente abandonado y en estado ruinoso, que si se pudiera recuperar para la ciudad mejoraría la situación de equipamiento del barrio. Las conversaciones para tal fin parecen estar en punto muerto, pues en el anterior diagnóstico ya se hablaba de esta posibilidad y de momento parece ser que no se ha llegado a ningún acuerdo.

En lo referente a los autobuses urbanos, las líneas con paradas en el barrio son la 9: Sector Sur-Parque Figueroa, 11: Renfe-Sansueña-Calasancio y 12: Naranjo-Tendillas.

**Tabla 6: Señalización, tráfico y equipamiento**





<b>Señalización y tráfico</b>		<b>Equipamientos varios</b>	
	Total		Total
Placas indicativas	31	Rampas en el acerado	200
Indicadores de situación	2	Buzones	2
Indicadores de dirección	15	Paradas de taxis	1
Intersecciones sin regulación de tráfico	3	Paradas buses urbanos	6
Intersecciones con sólo paso de cebra	25	Paradas buses interurbanos	0
Intersecciones con paso de cebra y semáforo	17	Marquesinas	5
Semáforos	21	Vados	35
Semáforos sonoros	0	Contenedores de residuos sólidos urbanos	111
Número de calles	19	Número de calles	19

Fuente: Trabajo de campo. Elaboración propia.

El tráfico es de intensidad media, siendo la mayoría de las calles de una sola dirección. Existen problemas de aparcamiento, pues se ven normalmente en el barrio coches aparcados encima de las aceras y se aparca con frecuencia en doble fila.

La expansión del barrio resulta imposible, pues los espacios liberados por el plan RENFE y otras pequeñas actuaciones interiores que se están llevando a cabo terminarán por definir el barrio y sólo con el derribo de las construcciones más antiguas se podrán producir reformas en el mismo.

En lo que se refiere al alumbrado público, éste existe en todas las calles, pero se ha constatado que predomina la baja intensidad de los focos de luz.

### Gráfico 12: Calles según su iluminación



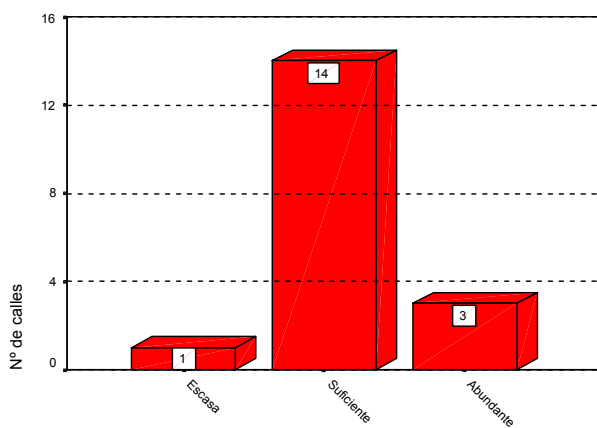

Fuente: Trabajo de campo. Elaboración propia.



Mapa 5: Barrio de Santa Rosa.

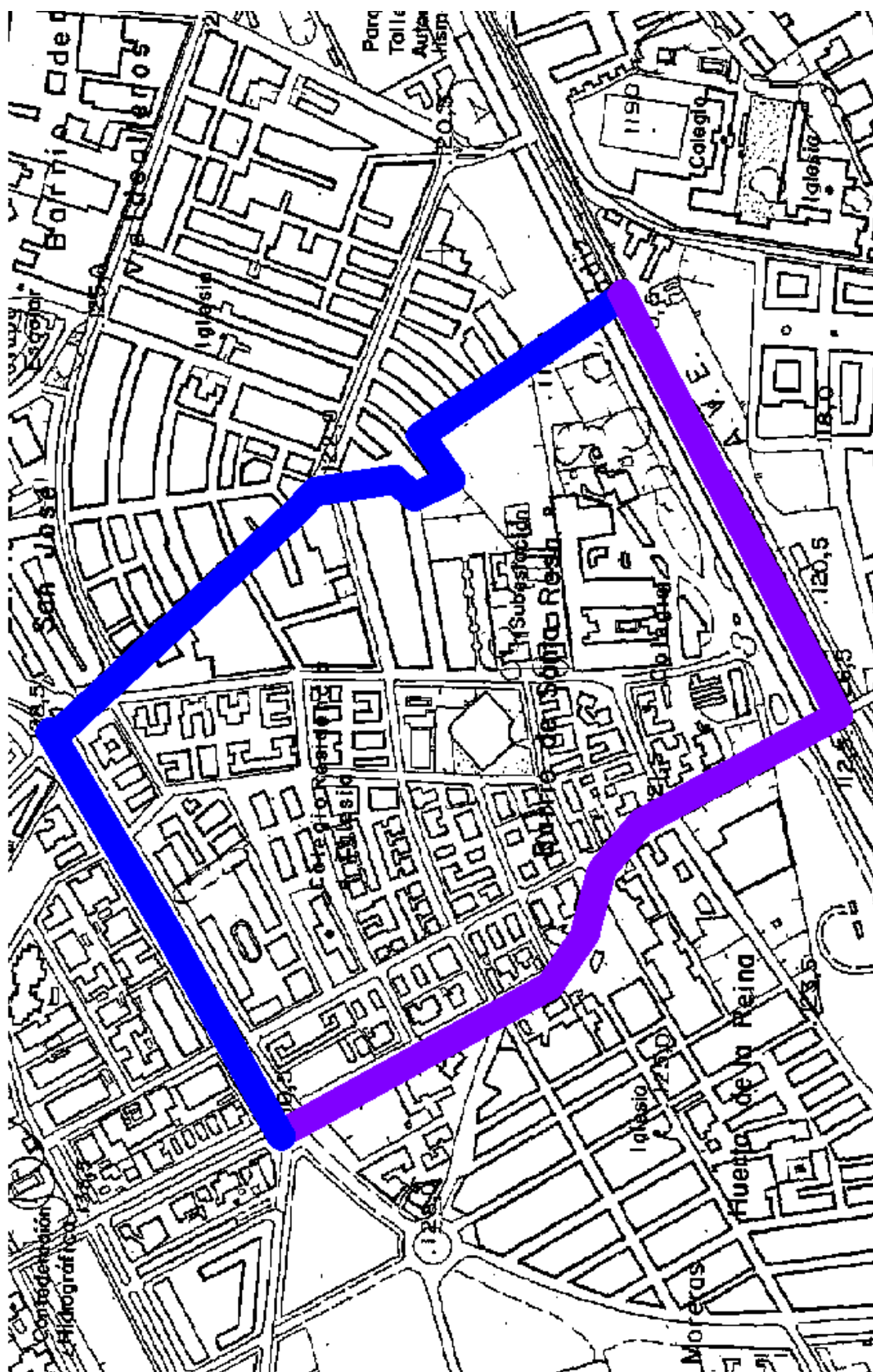

Fuente: Instituto de Cartografía de Andalucía. Mulhacén. Elaboración propia.



## 2.5. Valdeolleros

El barrio tiene una superficie aproximada de 1.120.000 m<sup>2</sup>, lo que supone el 9,44% y el 1,53% de la superficie de la zona urbana y de la ZTS respectivamente. Su población actual es de 11.504 habitantes y su densidad de población es de 103 habitantes por hectárea.

Dentro del barrio se distinguen dos zonas: la industrial y la residencial. La primera se ubica al Este del mismo y se conoce por Polígono Industrial de Chinales, con la problemática ambiental que las zonas industriales pueden generar. La segunda se sitúa hacia al Oeste y es el territorio objeto de estudio.

Su trazado es bastante geométrico y está formado por 39 calles con una anchura media en torno a los 12 metros. La mayoría de las calles tienen un acerado superior a 2,5 m. de ancho y su estado de conservación es desigual en el barrio, pues se encuentran agujeros e incluso alguna sin pavimentar (C/ Don Lope de los Ríos). Hay que indicar que las calles afectadas por las obras del plan RENFE están muy mal acondicionadas para la circulación e implican peligro para los ciudadanos. Respecto a los rebajes en acerados, muchos están mal diseñados (acaban en escalón, no existe en ambos lados de la acera, etc.) de tal manera que no se eliminan correctamente las barreras arquitectónicas.

**Gráfico 13: Calles según su acerado**

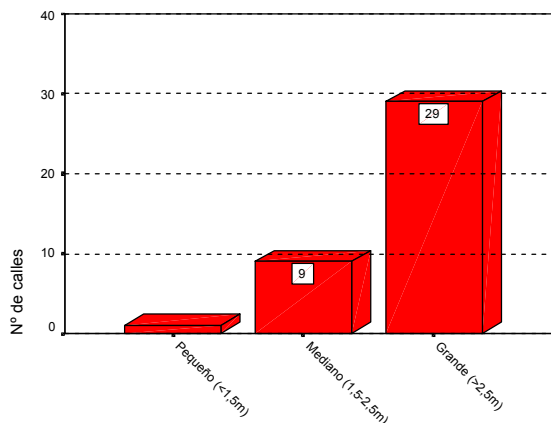

Fuente: Trabajo de campo. Elaboración propia.



La tipología de construcción que existe en general en el barrio es la de edificios de 5 alturas. Su estado de conservación es variable, pero algunos edificios muestran en sus fachadas los efectos de la contaminación (C/ Virgen de las Angustias).

Las dotaciones de zonas verdes y de esparcimiento son escasas. Existen dos jardines que están en buen estado en las calles Alonso y Castillo. El arbolado de las calles es casi inexistente, aunque existen pequeñas zona ajardinadas que bordean algunos edificios.

**Gráfico 14: Calles según su arbolado**

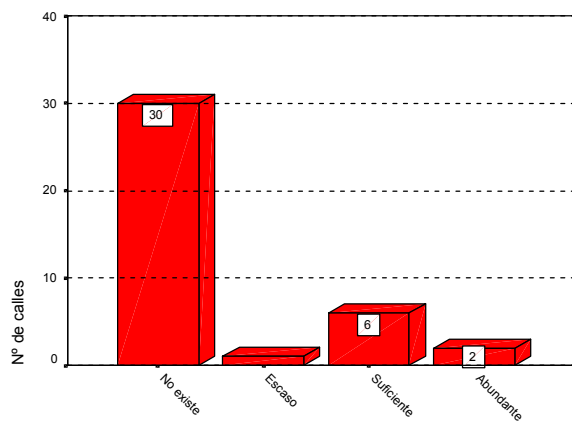

Fuente: Trabajo de campo. Elaboración propia.

**Ilustración 7: Panorámica de Valdeolleros**





En lo que se refiere a los autobuses urbanos, en el barrio tienen paradas la línea 11: Renfe-Sansueña-Calasancio y la línea 12: Naranjo-Tendillas.

**Tabla 7: Señalización, tráfico y equipamiento**

Señalización y tráfico		Equipamientos varios	
	Total		Total
Placas indicativas	62	Rampas en el acerado	273
Indicadores de situación	10	Buzones	8
Indicadores de dirección	77	Paradas de taxis	3
Intersecciones sin regulación de tráfico	24	Paradas buses urbanos	6
Intersecciones con sólo paso de cebra	13	Paradas buses interurbanos	0
Intersecciones con paso de cebra y semáforo	3	Marquesinas	4
Semáforos	15	Vados	101
Semáforos sonoros	0	Contenedores de residuos sólidos urbanos	110
Número de calles	39	Número de calles	39

Fuente: Trabajo de campo. Elaboración propia.

El aparcamiento en el barrio es escaso, de tal manera que se invaden las aceras, se aparca en doble fila y se utilizan pequeños solares como aparcamiento.

La señalización de algunas calles es deficiente, pues en la mayoría de los pasajes no se indica que es una calle sin salida.

La expansión del barrio resulta imposible ya que no existe suelo libre, a excepción de las actuaciones del Plan RENFE; cuando se finalice dicho plan, el barrio estará perfectamente definido.

En lo que se refiere al alumbrado público, existe en prácticamente todas las calles, pero se ha constatado que es escaso en más del 50% de las mismas.



### Gráfico 15: Calles según su iluminación

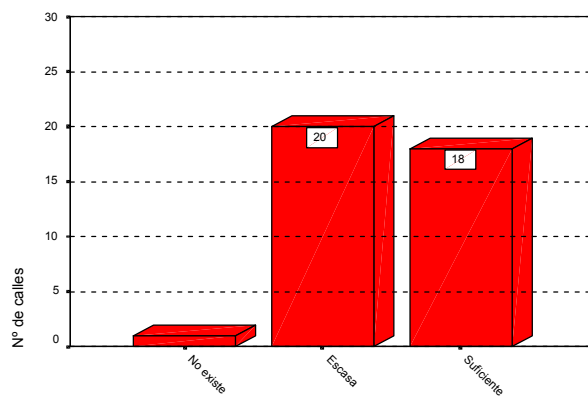

Fuente: Trabajo de campo. Elaboración propia.



Mapa 5: Barrio de Valdeolleros.

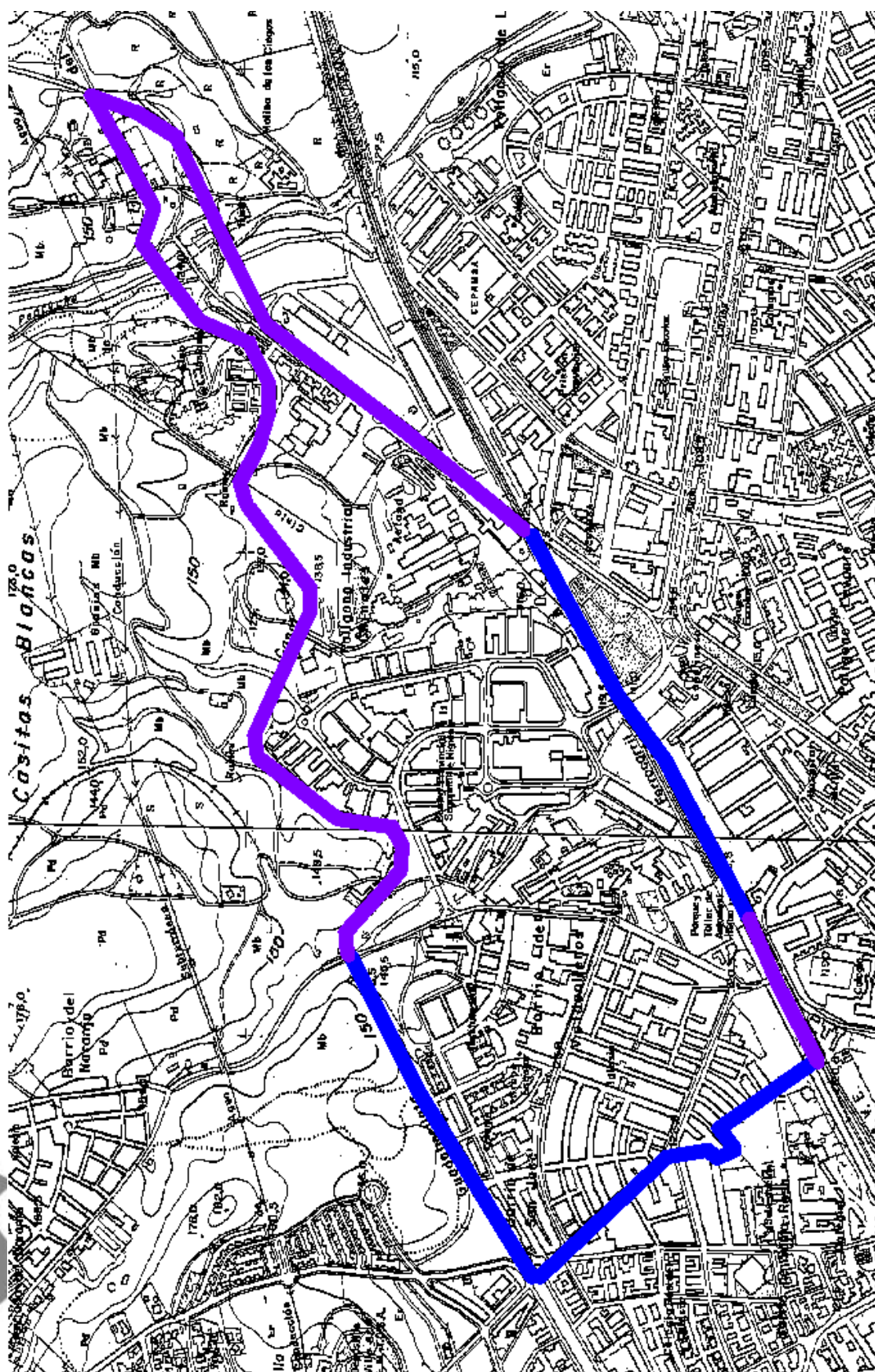

Fuente: Instituto de Cartografía de Andalucía. Mulhacén. Elaboración propia.



## 2.6. Zumbacón

El barrio tiene una peculiar y acusada forma triangular y una superficie aproximada de 170.000 m<sup>2</sup>, lo que supone el 1,42% y el 0,23% de la superficie de la zona urbana y de la ZTS respectivamente. Su población actual es de 1.267 habitantes y su densidad de población es de 75 habitantes por hectárea.

Su trazado geométrico está formado por 9 calles con una anchura media en torno a los 10 metros. La mayoría de las calles tienen un acerado que no supera el 1,5 m. de ancho y no tienen salida, al acabar en el trazado del ferrocarril de Córdoba-Sevilla. La Avda. de Virgen de Linares es la columna vertebral del barrio, pues lo atraviesa de Este a Oeste y es el acceso a las calles cortadas.

La propia estructura urbanística del barrio lo aísla del resto de la ciudad (Hospital Militar y el trazado del ferrocarril). Sólo existen dos accesos rodados al mismo, a la Avda. de Virgen de Linares, uno a través de la Avda. de los Almogávares y otro a través de la Avda. de la Agrupación Córdoba, con una fuerte pendiente. El resto de accesos son a pie y uno de ellos es una barrera arquitectónica para las personas con minusvalía física, pues conecta la Avda. de la Agrupación Córdoba con el centro del barrio a través de unas escaleras que desembocan en el centro del barrio, otra vez en la Avda. de Virgen de Linares. Además, desde el exterior la visión del barrio se ve limitada por los muros y las fachadas de los edificios.

La tipología de construcción que predomina es la viviendas de una y dos plantas, aunque existen bloques de pisos de 3, 4 y 5 alturas situados junto a la Avda. de Virgen de Linares que son viviendas de militares, con patio interior utilizado como aparcamiento.

Las dotaciones de zonas verdes y de esparcimiento son escasas, pues sólo existe el Jardín de Chinales en la zona Este del barrio y, junto al mismo, un campo de fútbol deteriorado e invadido por restos de escombros. Existe arbolado en todas las calles excepto en dos y es abundante en más de la mitad de las mismas.

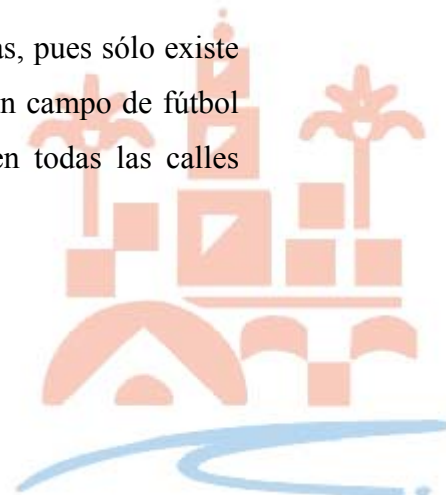

**Gráfico 16: Calles según su arbolado**

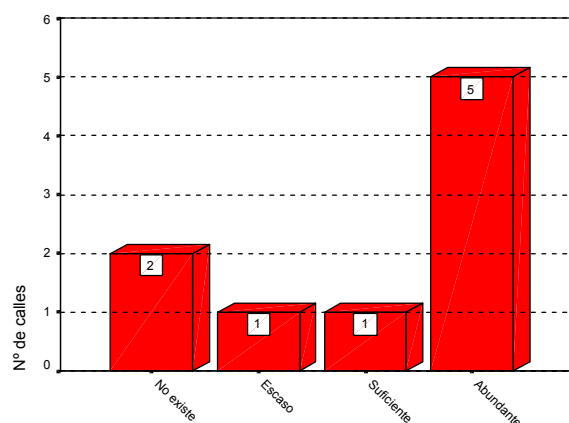

Fuente: Trabajo de campo. Elaboración propia.

En lo que se refiere a los autobuses urbanos, en el barrio tienen paradas la línea 11: Renfe-Sansueña-Calasancio y la línea 12: Naranjo-Tendillas.

**Tabla 8: Señalización, tráfico y equipamiento**

Señalización y tráfico		Equipamientos varios	
	Total		Total
Placas indicativas	10	Rampas en el acerado	20
Indicadores de situación	0	Buzones	0
Indicadores de dirección	0	Paradas de taxis	0
Intersciciones sin regulación de tráfico	1	Paradas buses urbanos	0
Intersecciones con sólo paso de cebrá	1	Paradas buses interurbanos	0
Intersecciones con paso de cebrá y semáforo	0	Marquesinas	0
Semáforos	0	Vados	0
Semáforos sonoros	0	Contenedores de residuos sólidos urbanos	13
Número de calles	9	Número de calles	9

Fuente: Trabajo de campo. Elaboración propia.

La expansión del barrio resulta imponible de momento, ya que los solares libres se encuentran al lado de la vía y mientras que no se soterran en este tramo resulta inviable la misma.

En lo que se refiere al alumbrado público, existe en 2/3 de las calles, y en 1/3 restante es escaso.





**Gráfico 17: Calles según su iluminación**

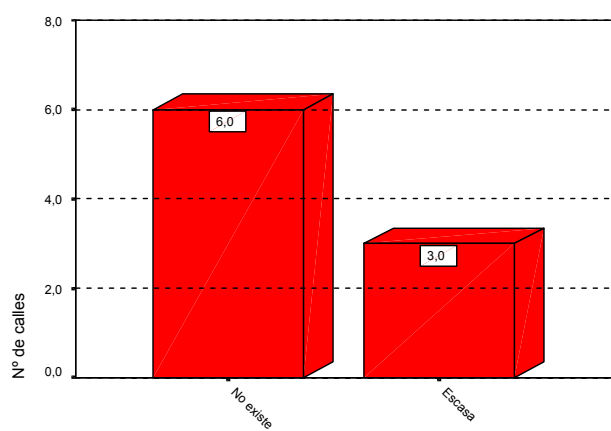

Fuente: Trabajo de campo. Elaboración propia.



Mapa 5: Barrio de Zumbacón.

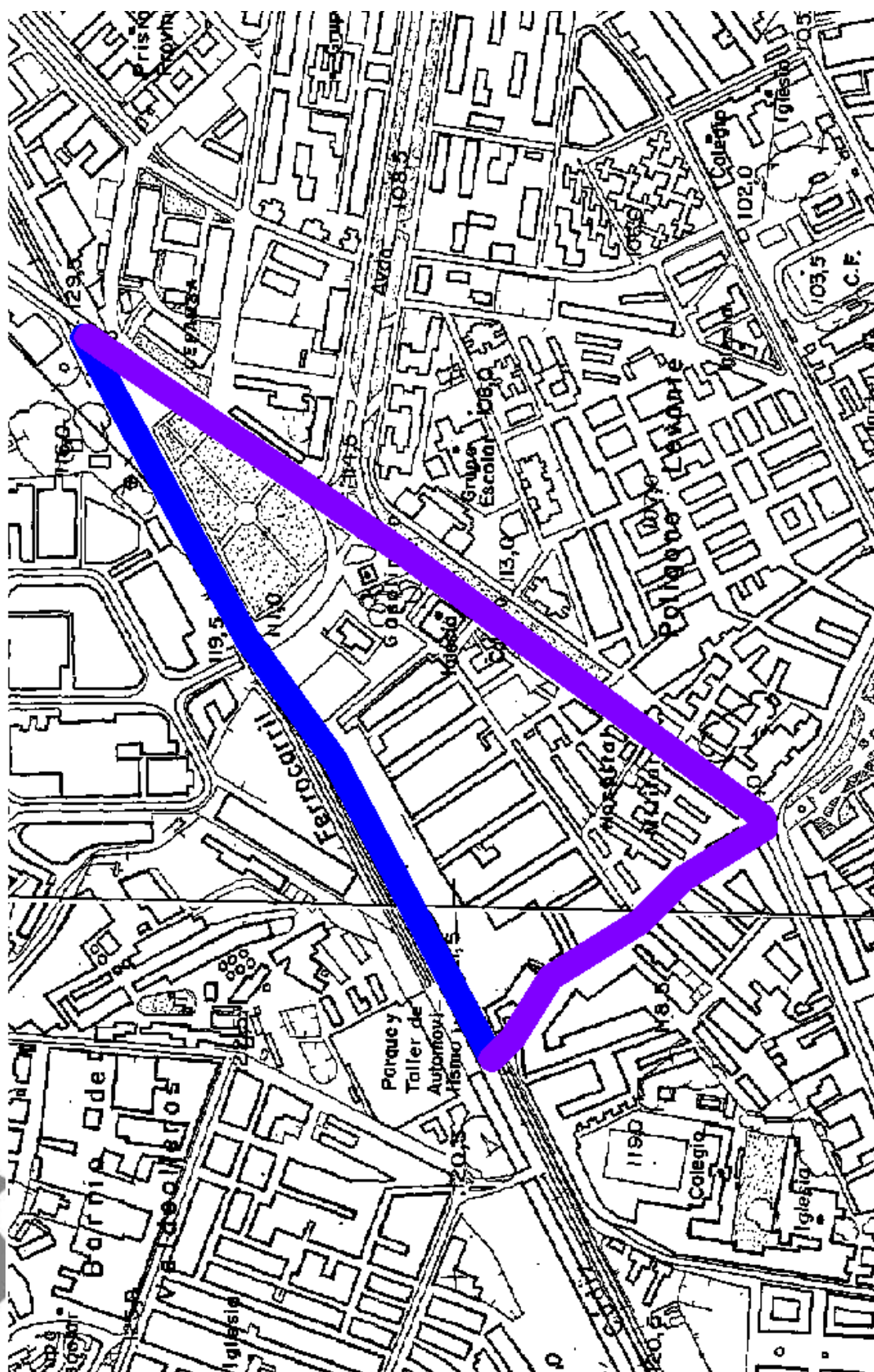

Fuente: Instituto de Cartografía de Andalucía. Mulhacén. Elaboración propia.



## 2.7. Zona periurbana

La Zona periurbana incluye la entidad singular de Cerro Muriano y el diseminado que conforman las siguientes urbanizaciones: El Cordobés, Finca Los Ballesteros, La Roca y Pino Alto, Los Morales, Los Pedroches, Rancho Blanco, San Cristóbal y Santo Domingo. Esta zona tiene una superficie aproximada de 61,42 Km<sup>2</sup>, lo que supone el 83,81% de la superficie de la ZTS. Su población actual es de 1.019 habitantes y su densidad de población no llega a ser ni de 1 habitante por hectárea.

Todas estas urbanizaciones son actualmente parcelaciones no legalizadas y, según el nuevo PGOU, sólo las urbanizaciones de Los Morales, Los Pedroches y Santo Domingo se encuentran en suelo urbanizable. En general, estas urbanizaciones carecen de redes de abastecimiento de agua potable y de alcantarillado y suponen un grave problema para la conservación de la Sierra Cordobesa. Para dar solución a este problema el PGOU establece la regularización de las mismas a través de su ordenación mediante un Plan Especial de Mejoras y Regeneración del Medio Rural, con actuaciones específicas en cada una de ellas.

La entidad singular o pedanía de Cerro Muriano pertenece a dos municipios: Córdoba y Obejo. El presente trabajo aborda solamente la situación de la parte que pertenece a Córdoba. Dicha pedanía se caracteriza por tener un núcleo primitivo de viviendas tradicionales y un extensivo asentamiento residencial más reciente de viviendas unifamiliares aisladas de 1 ó 2 alturas. El nuevo PGOU apuesta por las pedanías del municipio y ha elaborado para cada una de ellas una propuesta. En este caso las actuaciones se dirigen a delimitar exactamente su casco urbano, es decir, ordenar el futuro crecimiento, de tal manera que se conecten las distintas zonas de la pedanía y se consolide y se reconozca un núcleo central donde localizar los equipamientos públicos: escolar, espacios libres, etc. y así eliminar el déficit existente. Dentro de estas propuestas de actuaciones es llamativa la del Parque Arqueológico Minero, que pretende rehabilitar las ruinas de la mayor fundición de cobre inglesa de europea del siglo XIX y crear así un foco de atracción cultural y turística en esta pedanía

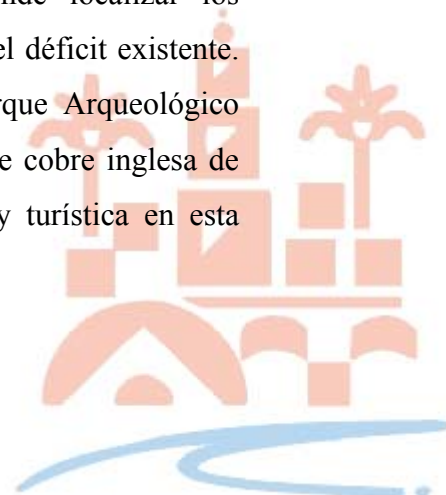

Mapa 5: Núcleo Urbano de la Entidad Singular de Cerro Muriano.

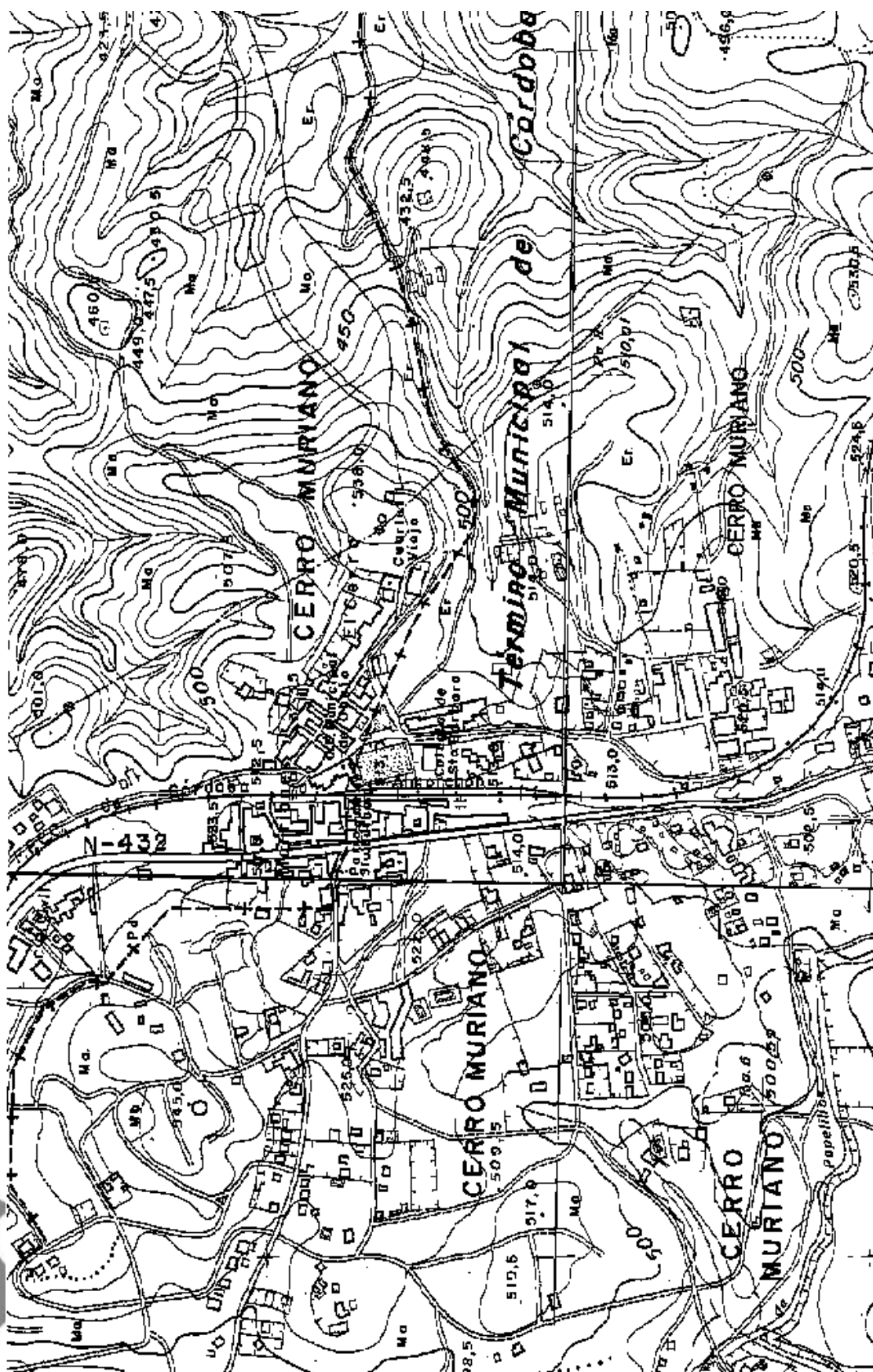

Fuente: Instituto de Cartografía de Andalucía. Mulhacén. Elaboración propia.





### 3. Características demográficas de la ZTS

#### 3.1. Población total de la ZTS

La población de la zona urbana de la ZTS es de 36.000 habitantes. En zona periurbana habitan 1.029 personas.

**Gráfico 18. Población de la zona urbana de Córdoba por ZTS's.**

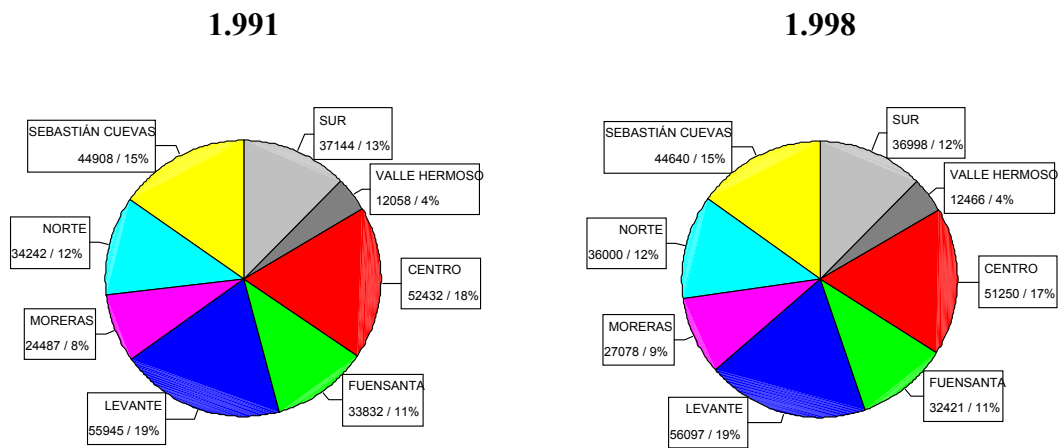

Fuente: Censo de Población 1.991.  
Elaboración propia.

Fuente: Padrón Municipal de Habitantes 1.998.  
Elaboración propia.

#### 3.2. Distribución de la población por barrios y núcleos de población

La composición de la zona urbana de la ZTS en barrios queda reflejada en el Gráfico 19.



### Gráfico 19. Población de la zona urbana de la ZTS por barrios.

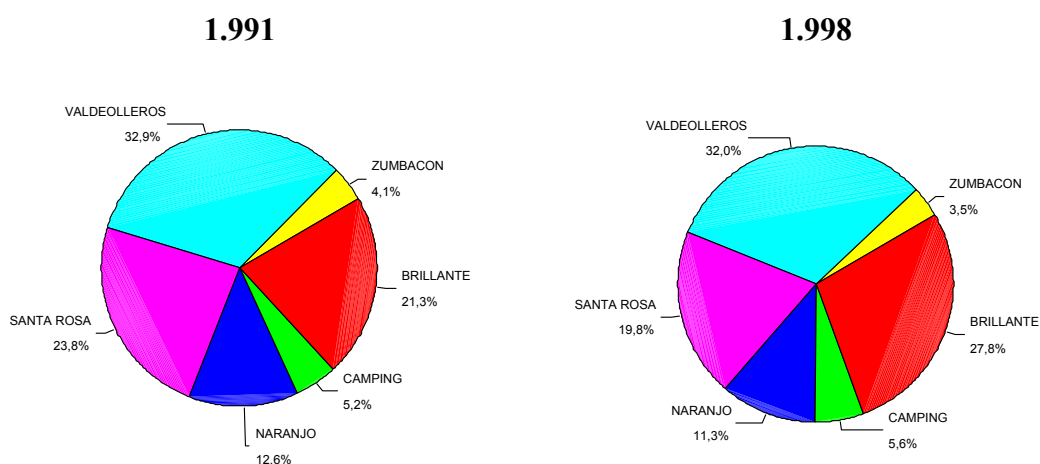

Fuente: Censo de Población 1.991.

Elaboración propia.

Fuente: Padrón Municipal de Habitantes 1.998.

Elaboración propia.

### Tabla 9. Población de la ZTS por núcleos.

Núcleo	Población 1991	Población 1998	% crecimiento
Brillante	7.291	9.995	37,09%
Camping	1.777	2.022	13,79%
Naranjo	4.314	4.077	-5,49%
Santa Rosa	8.165	7.135	-12,61%
Valdeolleros	11.279	11.504	1,99%
Zumbacón	1.416	1.267	-10,52%
Cerro muriano	458	646	41,05%
Diseminado	-	373	-
ZTS (zona urbana)	34.242	36.000	5,13%
Córdoba	302.154	309.961	2,58%
Provincia	754.452	767.175	1,69%
Andalucía	6.940.522	7.236.459	4,26%

Fuente: Censo de Población 1.991. Padrón Municipal 1.998.

Elaboración propia.

La población en diseminado se refiere a los siguientes núcleos: Los Morales (260), Pedroches (38) y Santo Domingo (55).





El aumento en términos relativos desde 1.991 más espectacular se ha producido en Cerro Muriano<sup>6</sup> y Brillante. Los descensos de población más patentes se han dado en Zumbacón y Santa Rosa. Globalmente, el conjunto de la población de la ZTS ha crecido más que el conjunto de la ciudad.

### 3.3. Estructura demográfica

El siguiente gráfico permite describir la estructura de la población de la zona urbana.

**Gráfico 20. Pirámides de población de la zona urbana de la ZTS.**

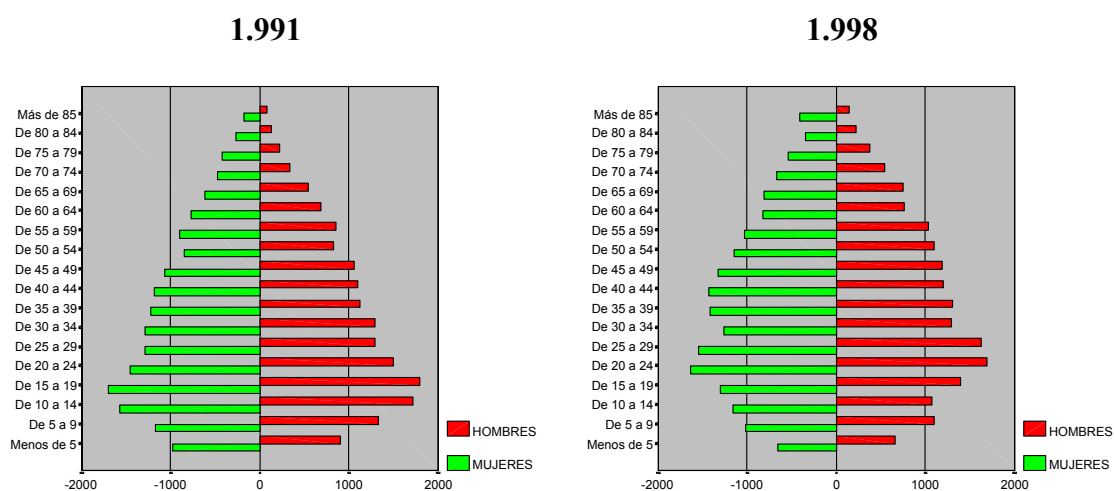

Fuente: Censo de Población 1.991.

Elaboración propia.

Fuente: Padrón Municipal de Habitantes 1.998.

Elaboración propia.

- La pirámide de 1.991 cuenta con una estructura piramidal clásica, aunque ya se observan los efectos del descenso demográfico que comenzó en la década de los 80. En la pirámide de 1.998 este descenso ha provocado un estrechamiento patente de la base de la pirámide que indica la fuerte tendencia a la baja de la natalidad en la zona.
- También queda claramente reflejado el aumento de la esperanza de vida de la población, sobre todo de las mujeres.

<sup>6</sup> Es posible que el Censo de 1.991 no contabilice la misma población en este núcleo que considera el CPD en 1.998.



**Gráfico 21. Proporción de masculinidad.**

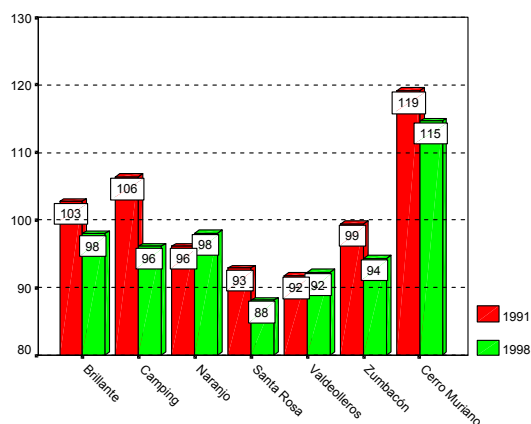

Fuente: Censo de Población 1.991. Padrón Municipal 1.998.  
Elaboración propia.

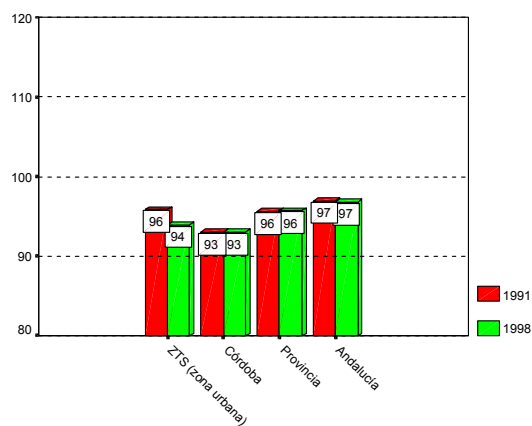

Fuente: Censo de Población 1.991. Padrón Municipal 1.998.  
Elaboración propia.

En promedio, la proporción de varones de la ZTS es similar al de la ciudad. Por barrios, Brillante y Naranja quedan por encima de la media y Santa Rosa por debajo.

Como ocurre en todos los núcleos de la zona periurbana de la ciudad, Cerro Muriano cuenta, significativamente, con más varones que mujeres.



**Tabla 10. Población de la ZTS por grupos de edad (1.991).**

Núcleo	Infancia (<15)	Juventud (15-29)	Adultos (30-64)	3ª edad (>64)
Brillante	21,08%	28,56%	41,35%	9,01%
Camping	30,28%	23,58%	41,70%	4,45%
Naranja	25,01%	26,22%	38,66%	10,11%
Santa Rosa	20,02%	27,13%	42,68%	10,17%
Valdeolleros	22,72%	25,03%	42,13%	10,12%
Zumbacón	24,01%	25,85%	39,90%	10,24%
Cerro Muriano	19,65%	30,35%	38,21%	11,79%
ZTS (zona urbana)	22,46%	26,39%	41,55%	9,60%
Córdoba	21,67%	26,09%	40,75%	11,50%
Provincia	21,86%	25,36%	39,09%	13,69%
Andalucía	22,89%	26,32%	39,07%	11,72%

Fuente: Censo de Población 1.991.

Elaboración propia.

**Tabla 11. Población de la ZTS por grupos de edad (1.998).**

Núcleo	Infancia (<15)	Juventud (15-29)	Adultos (30-64)	3ª edad (>64)
Brillante	19,47%	26,09%	45,18%	9,25%
Camping	17,56%	29,28%	46,39%	6,78%
Naranja	17,41%	24,26%	44,22%	14,10%
Santa Rosa	10,55%	25,30%	46,83%	17,32%
Valdeolleros	14,82%	25,36%	44,98%	14,85%
Zumbacón	15,63%	23,60%	43,09%	17,68%
ZTS (zona urbana)	15,74%	25,58%	45,33%	13,35%
Cerro Muriano	16,10%	21,05%	49,23%	13,62%
Córdoba	14,97%	24,33%	44,91%	15,79%
Provincia	18,83%	24,51%	41,18%	15,48%
Andalucía	19,37%	26,01%	41,47%	13,15%

Fuente: Padrón Municipal de Habitantes 1.998.

Elaboración propia.

Comparando la estructura de la población de la ZTS según la edad en 1.998 respecto de 1.991, se observa claramente el descenso relativo de la población infantil. Este descenso es muy acusado en Camping y Santa Rosa.

En este último barrio, el porcentaje de población infantil, 10,55%, queda muy lejos de los promedios del entorno de la ZTS, la ciudad o la comunidad autónoma. Más

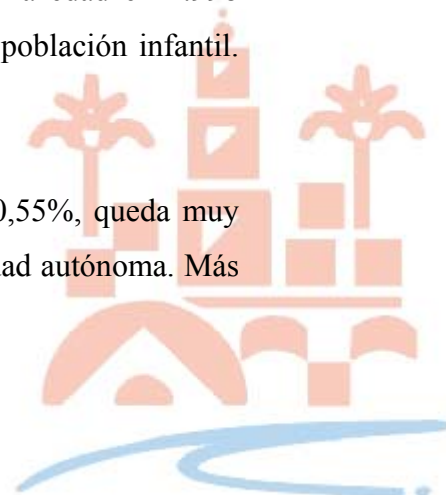

adelante se abunda sobre este hecho en el análisis de su pirámide de población, pero es importante destacar que si no se produce una llegada de población potencialmente fértil que contribuya al aumento de la población infantil, el envejecimiento del barrio será un hecho paulatino con el devenir de los años.

Comparando con el conjunto de la ciudad, las estructuras por grupos de edad son muy similares tanto en 1.991 como en 1.998.

La proporción de dependencia (Gráfico 22. ) es el promedio de personas menores de 15 años o mayores de 65 por cada 100 personas entre 16 y 64 años. Este indicador mide el promedio de niños y pensionistas que tendría que mantener necesariamente cada individuo potencialmente activo (entre 16 y 65 años). Así, por ejemplo, una proporción de dependencia del 59% indica que hay 59 personas menores de 16 años o mayores de 65 por cada 100 entre 16 y 65.

**Gráfico 22. Proporción de dependencia**

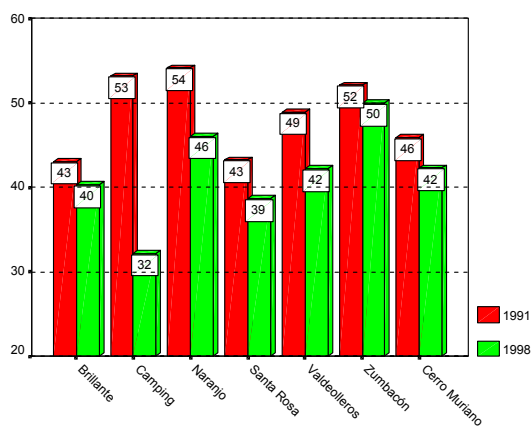

Fuente: Censo de Población 1.991. Padrón Municipal 1.998.

Elaboración propia.

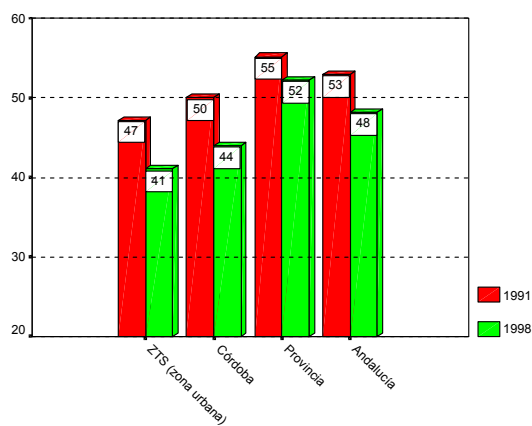

Fuente: Censo de Población 1.991. Padrón Municipal 1.998.

Elaboración propia.

La proporción de dependencia de la ZTS es ligeramente inferior que la de la ciudad. En ambos casos, ha descendido desde 1.991.

Por barrios se observa que también ha descendido en todos ellos. En algunos casos, como Camping, de manera evidente.



### Gráfico 23. Proporción de progresividad demográfica.

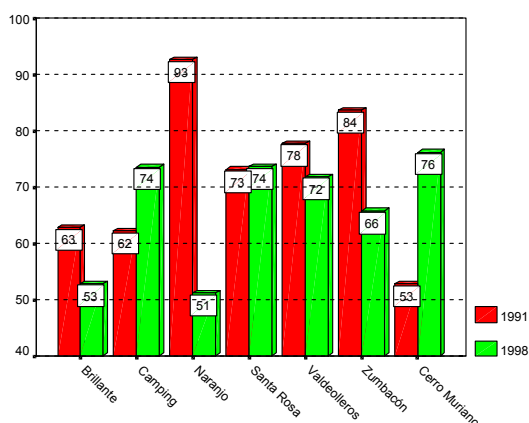

Fuente: Censo de Población 1.991. Padrón Municipal 1.998.

Elaboración propia.

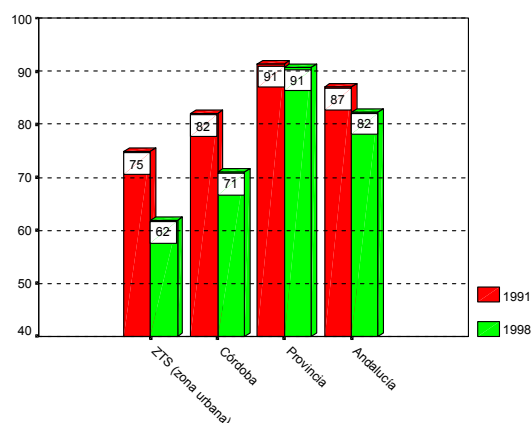

Fuente: Censo de Población 1.991. Padrón Municipal 1.998.

Elaboración propia.

La proporción de progresividad demográfica es el promedio de niños entre 0 y 4 años por cada 100 niños entre 5 y 9 años. Se utiliza como indicador de la evolución de la natalidad, ya que si esta razón está por encima del 100%, el número de recién nacidos (de 0 a 4 años) se incrementa respecto de los últimos 5 años. Este 100% garantiza la estabilidad de la población (siempre que no se produzcan emigraciones), pero porcentajes por debajo indican que la población descenderá si no se producen inmigraciones o si la natalidad no aumenta de manera significativa.

La proporción de la ZTS es inferior a la de la ciudad en 9 puntos, con un descenso pronunciado desde 1.991. A la luz del análisis de las pirámides de población, parece que la tendencia será a que esta tasa continúe muy por debajo del 100%.

Por barrios, quedan muy por debajo de la media Brillante y Naranja. También destaca el fuerte crecimiento de la tasa de Cerro Muriano.

A continuación se comenta con detalle la evolución de la estructura de la población por sexo y edad a través de sus pirámides.

#### 3.3.1. Zumbacón



**Gráfico 24. Pirámides de población de Zumbacón.**

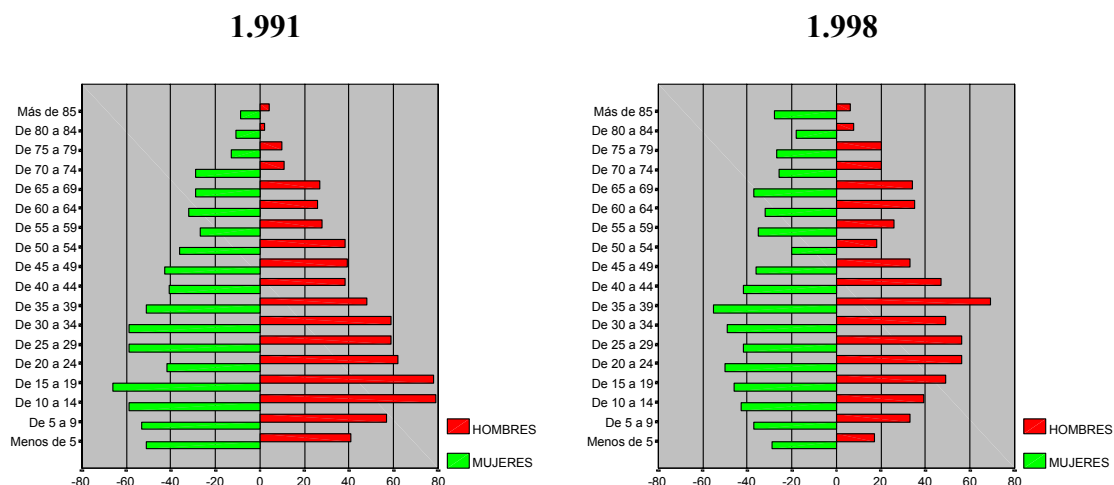

Fuente: Censo de Población 1.991.

Elaboración propia.

Fuente: Padrón Municipal de Habitantes 1.998.

Elaboración propia.

- Resultan evidentes tanto la pérdida de población como el descenso acusado de la natalidad. En particular, resulta llamativa la pérdida de varones jóvenes. Este dato podría indicar que este colectivo abandona el barrio por alguna razón, por ejemplo, de tipo laboral.

### 3.3.2. Valdeolleros

**Gráfico 25. Pirámides de población de Valdeolleros.**

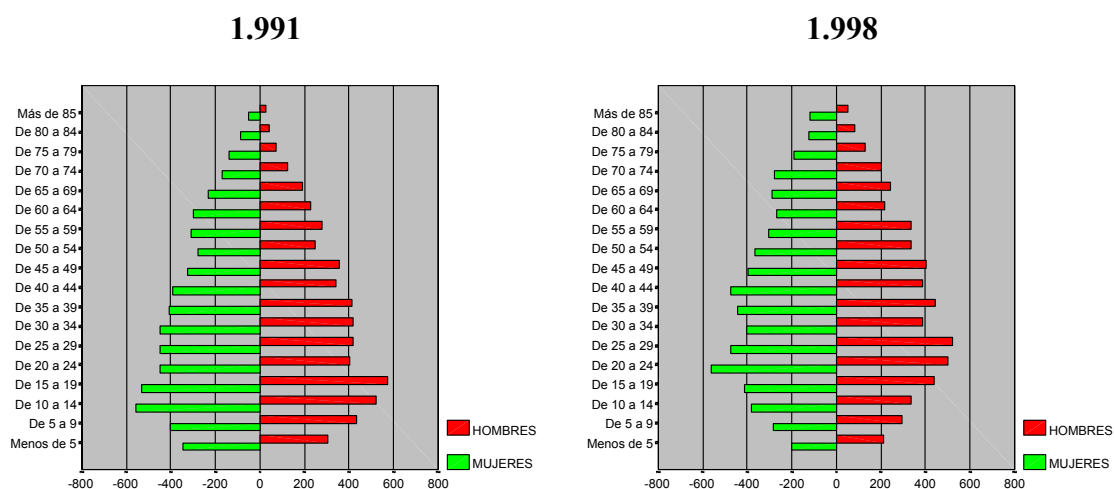

Fuente: Censo de Población 1.991.

Elaboración propia.

Fuente: Padrón Municipal de Habitantes 1.998.

Elaboración propia.



- La estructura de la pirámide no se ha modificado de manera sustancial. El cambio más llamativo acaecido, una vez más, es el estrechamiento de la base provocado por el descenso de la natalidad.

### 3.3.3. Santa Rosa

**Gráfico 26. Pirámides de población de Santa Rosa.**

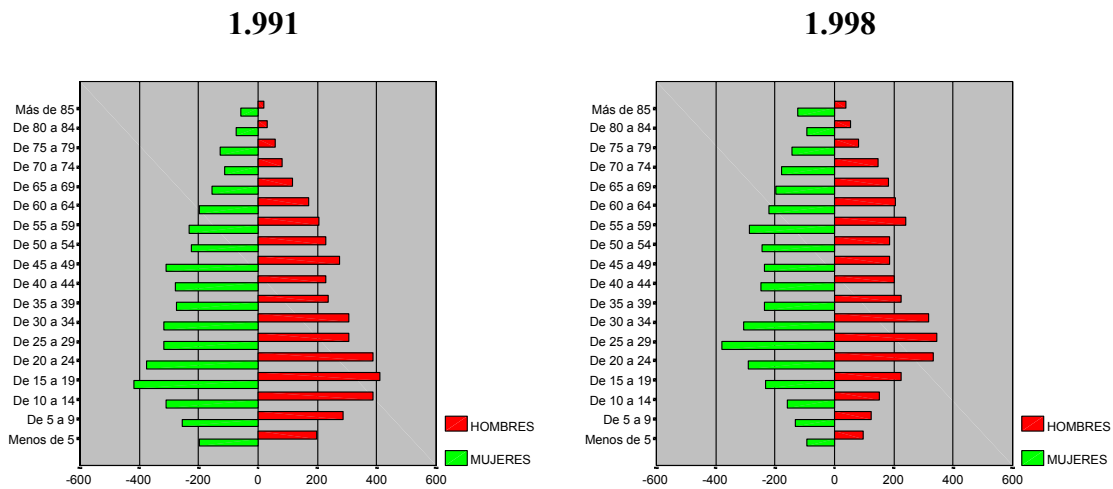

Fuente: Censo de Población 1.991.  
Elaboración propia.

Fuente: Padrón Municipal de Habitantes 1.998.  
Elaboración propia.

- Resulta patente la pérdida de población joven y adulta y el fortísimo descenso de la natalidad. Hay una tendencia clara a que la pirámide adquiera la forma de pirámide invertida: si las cohortes en torno a los 30 años (las potencialmente fértiles) se van reduciendo y la tendencia de la población joven es a abandonar el barrio, el relevo generacional no es posible.

### 3.3.4. Camping



### Gráfico 27. Pirámides de población de Campieng.

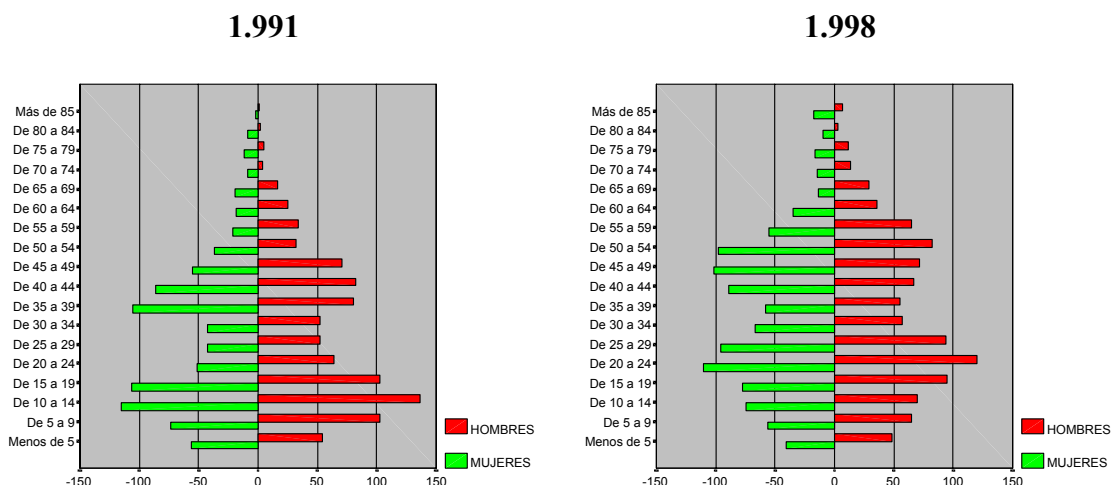

Fuente: Censo de Población 1.991.

Elaboración propia.

Fuente: Padrón Municipal de Habitantes 1.998.

Elaboración propia.

- En la pirámide de 1.991 se observa la presencia de un numeroso colectivo de población joven (en torno a los 35 años) que provoca un boom demográfico 10 años atrás; sin embargo, ya se empiezan a hacer patentes, de forma muy rápida, los efectos del descenso de la natalidad de los años 80.
- En 1.998 se observa el desplazamiento de la pirámide del 91 sin ningún cambio sustancial, salvo el estrechamiento de la base, como es habitual en todas las pirámides de la ciudad, indicando el descenso ininterrumpido de la natalidad.

#### 3.3.5. Naranja

### Gráfico 28. Pirámides de población de Naranja.

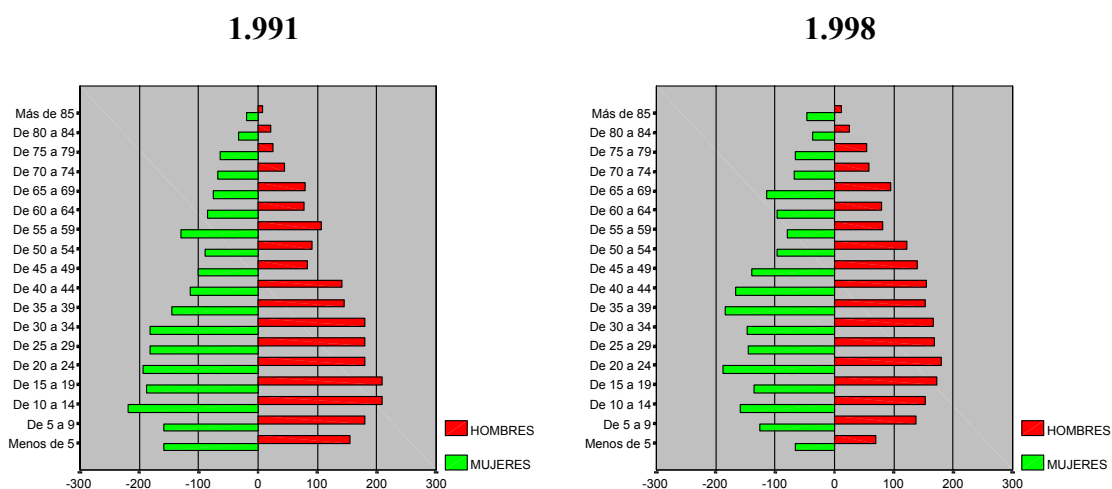

Fuente: Censo de Población 1.991.

Elaboración propia.

Fuente: Padrón Municipal de Habitantes 1.998.

Elaboración propia.

- Los datos más llamativos son la pérdida de población joven, potencialmente fértil, y un fuerte descenso de la natalidad.

### 3.3.6. Brillante

**Gráfico 29. Pirámides de población de Brillante.**

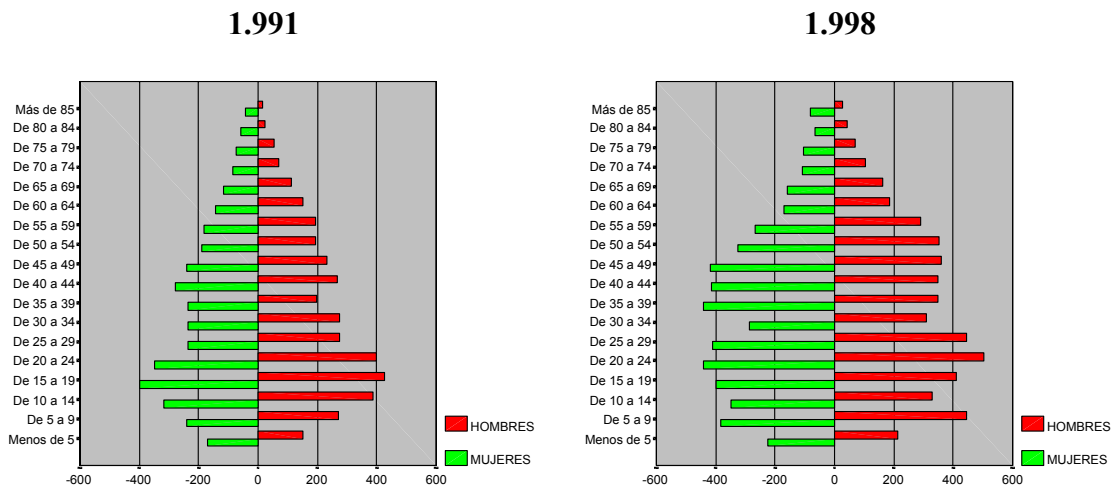

Fuente: Censo de Población 1.991.  
Elaboración propia.

Fuente: Padrón Municipal de Habitantes 1.998.  
Elaboración propia.

- El aspecto más llamativo es el fuerte incremento de población joven y adulta, potencialmente fértil que, sin embargo, no han logrado evitar el descenso de la natalidad. Es evidente que la estructura de la población se está modificando por la llegada de población desde otras zonas de la ciudad.

### 3.3.7. Cerro Muriano



### Gráfico 30. Pirámides de población de Cerro Muriano.

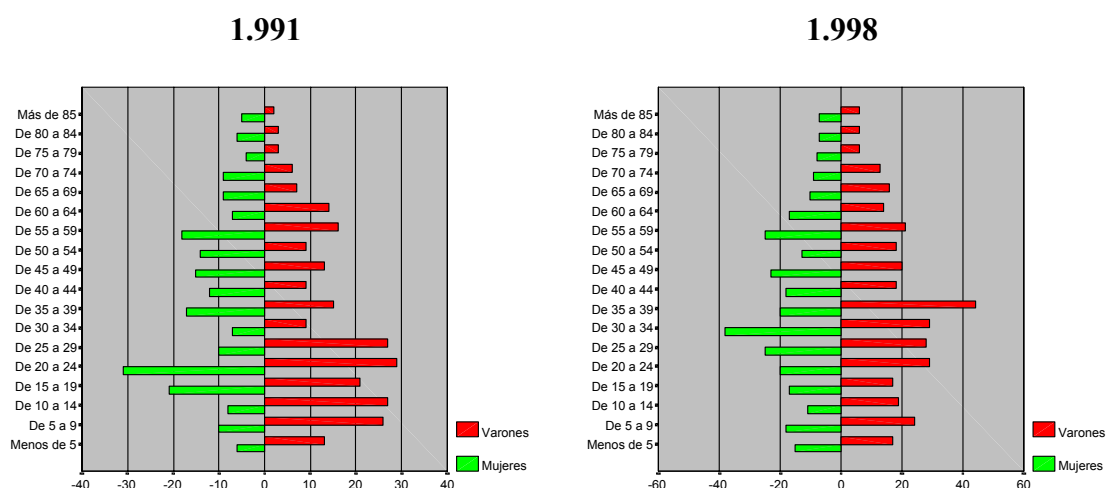

Fuente: Censo de Población 1.991.

Elaboración propia.

Fuente: Padrón Municipal de Habitantes 1.998.

Elaboración propia.

- Debido al reducido tamaño de este núcleo no se da una estructura de pirámide clásica.
- Aunque no se deben sacar conclusiones categóricas con un tamaño de población tan reducido, parece que se observa un ligero repunte de la natalidad en 1.998.



## 4. Estructura socioeconómica de la ZTS

En el presente apartado se pretende acercar al lector a la realidad socioeconómica de la ZTS. Para ello se van analizar distintas variables referentes a:

- Situación de la actividad económica.
- Situación laboral de la población.

Se han utilizado, básicamente, las siguientes fuentes: Censo de Población de 1.991, el trabajo de campo realizado para el Ayuntamiento por los alumnos de la Escuela Universitaria de Trabajo Social de Linares becados a tal efecto y por el propio equipo y la encuesta de percepción de la realidad realizada a los ciudadanos cordobeses<sup>7</sup>.

Como los datos que se analizan tienen distinto origen, se ha considerado necesario distinguir visualmente los mismos para facilitar la comprensión al lector de este estudio. Así, los datos que provienen del censo y del trabajo de campo se confeccionan en tablas sin fondo, mientras que la información que proviene de la encuesta (que proporciona datos estimados) se confeccionan en tablas con fondo.

### 4.1. Situación de la actividad económica

El análisis sobre la actividad económica pretende que el lector obtenga una visión de conjunto de la misma a través de varias variables que permitan indicar qué tipología de actividad económica existe en la zona. Para ello, se van a analizar variables relacionadas con el comercio y la implantación del sistema financiero, la distribución de la población por sectores productivos, etc. Antes de empezar el análisis, se ha de indicar

---

<sup>7</sup> Dado lo reducido de los núcleos de la zona periurbana, éstos no aparecen en ninguno de los resultados de la encuesta.

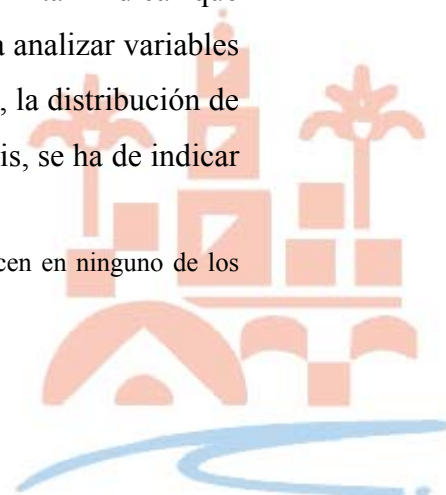

que los datos de algunas variables utilizadas no son tan recientes como sería deseable, pero, en cualquier caso, actualizan los datos del anterior diagnóstico.

#### 4.1.1. *Actividades comercial y financiera.*

El nivel de implantación de comercios y de entidades financieras en un área geográfica determinada es un indicador del nivel de actividad económica existente en la misma. Por tanto, una buena implantación de estas actividades en una zona urbana en concreto es indicativa de mayor bienestar económico y social, pues la población que tiene todos estos servicios en su proximidad tiene mejor calidad de vida. Además, esto genera valor añadido, es decir, riqueza y empleo, puntales necesarios para el crecimiento y desarrollo de cualquier población.

Para conocer las características de la actividad económica de las ZTS's y de sus barrios se solicitó información desagregada del Impuesto de Actividades Económicas (IAE) al Ayuntamiento. En la fecha de conclusión del presente trabajo no se ha facilitado información alguna. Se pedía número de licencias clasificadas por tipo de actividad y características generales como los m<sup>2</sup> de los locales. El objetivo perseguido era calcular distintos índices (de actividad económica, comercial, etc.) a través de estos datos y su comparación.

No obstante, la observación del medio ha permitido constatar la actividad comercial y financiera de la ZTS. En la **Tabla 12** se muestra la distribución de actividades económicas agrupadas por barrios.

La actividad comercial se concentra en los barrios de Santa Rosa y Valdeolleros, en este orden, y en especial en los alrededores de Avda. de los Almogávares. En el resto de los barrios, la implantación comercial es menor, siendo muy baja en Zumbacón.

En la zona periurbana existen dos escenarios diferenciados: por un lado la entidad singular de Cerro Mariano y por el otro lado, el resto de la zona periurbana, donde existen distintas urbanizaciones. En el primer caso existe un núcleo de población antiguo, más poblado, que tiene una implantación comercial, incluso financiera,





aceptable, mientras que en el segundo caso la situación es totalmente distinta y la implantación de comercios es mínima.



**Tabla 12: Actividades económicas por Barrios.**

Brillante

Camping

**Actividades económicas**

Cajeros automáticos	1
Negocios restauración	23
Comercios	10
Quioscos	3
Otros negocios	72
Número de calles	124

**Actividades económicas**

Cajeros automáticos	1
Negocios restauración	11
Comercios	11
Quioscos	0
Otros negocios	9
Número de calles	6

Naranja

Santa Rosa



### Actividades económicas

Cajeros automáticos	2
Negocios restauración	15
Comercios	34
Quioscos	4
Otros negocios	43
Número de calles	26

Valdeolleros

### Actividades económicas

Cajeros automáticos	15
Negocios restauración	32
Comercios	152
Quioscos	8
Otros negocios	127
Número de calles	19

Zumbacón



<b>Actividades económicas</b>		<b>Actividades económicas</b>	
Cajeros automáticos	18	Cajeros automáticos	0
Negocios restauración	64	Negocios restauración	0
Comercios	177	Comercios	3
Quioscos	6	Quioscos	0
Otros negocios	210	Otros negocios	12
Número de calles	39	Número de calles	9

Fuente: Trabajo de Campo. Elaboración propia.

En la Tabla 13 se recoge la distribución de entidades financieras por tipologías y por ZTS's a 31 de diciembre de 1.998. Es llamativo que al observar la implantación de los distintos tipos de entidades financieras existentes en esta ZTS, las 7 oficinas bancarias que existen en la zona urbana se localicen en los barrios de Santa Rosa y Valdeolleros, en la Avda. de los Almogávares y adyacentes, en donde, como se ha comentado, se concentra la actividad comercial. Esto es debido a que este tipo de entidades tienen afán de lucro y consideran que el resto de los barrios no tienen la suficiente actividad económica que haga interesante la instalación de sucursales. El resto de tipologías de entidades financieras también están representadas en la ZTS: en el caso de las cajas de ahorro también se concentran en los barrios de mayor actividad comercial, aunque existen también oficinas en los barrios de Brillante y Naranjo (de Cajasur). La única oficina de Caja Rural se localiza en el Barrio de Camping. Hay que indicar que Zumbacón no tiene ubicada ninguna sucursal financiera en su territorio, pero que existen en sus proximidades. En la zona periurbana sólo existen entidades financieras en Cerro Muriano, donde existen 2 oficinas de Argentaría

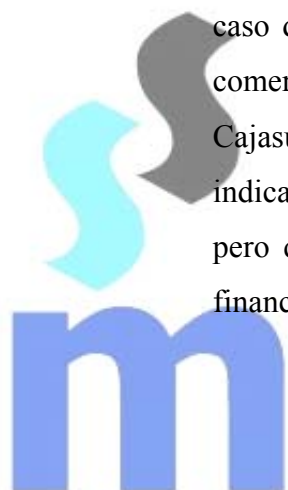

**Tabla 13: Distribución de entidades financieras por tipologías en 1.998.**

UNIDAD GEOGRÁFICA	BANCOS	CAJAS DE AHORROS	COOPERATIVAS DE CREDITO
ZTS 1 - CENTRO	39	40	4
ZTS 2 - FUENSANTA	4	18	1
ZTS 3 - SECTOR SUR	5	14	2
ZTS 4 - SEBASTIAN CUEVAS	21	28	2
ZTS 5 - LEVANTE	13	26	1
ZTS 6 - NORTE	9	11	1
ZTS 7 - MORERAS	0	11	1
ZTS 8 - VALLEHERMOSO	0	2	0
MUNICIPIO DE CORDOBA	91	150	12
CORDOBA PROVINCIA	214	318	81
ANDALUCIA	2.026	2.593	832
ESPAÑA	17.508	17.947	3.639

Fuente: Banco de España. Elaboración propia.

#### 4.1.2. Distribución de la población por sectores productivos

La Tabla 14 muestra la distribución de la población por sectores productivos de forma global en las ZTS's y en los barrios obtenido del censo de población de 1.991. Aunque el dato sea poco reciente es operativo, pues la distribución de la población por

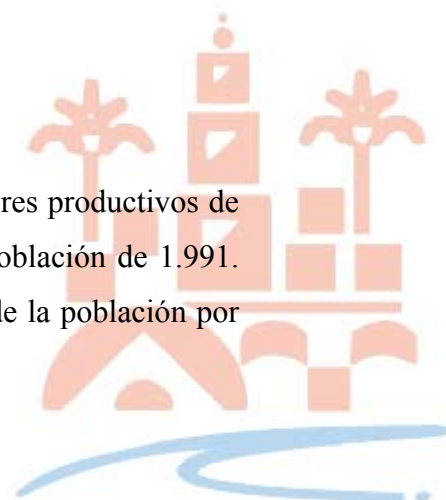

sectores productivos ha variado ligeramente para el conjunto de España y de Andalucía en los últimos años.

Se observa una tendencia, iniciada hace unas décadas, de aumento de peso del sector terciario y disminución de los otros dos sectores productivos, en especial de la agricultura. Por tanto, la estructura productiva que podemos tener en la actualidad va a ser parecida a la que ofrecemos. Esta información va a facilitar la explicación de la evolución de la situación sociolaboral.

**Tabla 14: Distribución de la población por sectores productivos en 1.991.**

UNIDAD GEOGRAFICA	SECTOR PRIMARIO	SECTOR SECUNDARIO	PORCENTAJE DE SECTOR SECUNDARIO DE INDUSTRIA	PORCENTAJE DE SECTOR SECUNDARIO DE CONSTRUCCION	SECTOR TERCIARIO	PORCENTAJE DE SECTOR TERCIARIO DE COMERCIO	PORCENTAJE DE SECTOR TERCIARIO DE OTRCS SERVICIOS
ZTS 1 - CENTRO	3,8%	20,9%	72,6%	27,4%	75,3%	18,6%	81,4%
ZTS 2 - FUENSANTA	6,0%	35,6%	65,0%	35,0%	58,4%	26,2%	73,8%
ZTS 3 - SECTOR SUR	5,2%	34,9%	57,3%	42,7%	59,9%	22,4%	77,6%
ZTS 4 - SEBASTIAN CUEVAS	8,7%	21,7%	72,1%	27,9%	69,5%	13,7%	86,3%
ZTS 5 - LEVANTE	2,3%	35,4%	68,0%	32,0%	62,3%	26,1%	73,9%
ZTS 6 - NORTE	3,8%	28,3%	67,0%	33,0%	67,9%	19,6%	80,4%
ZTS 7 - MORERAS	4,1%	35,5%	48,5%	51,5%	60,4%	21,1%	78,9%
ZTS 8 - VALLEHERMOSO	5,0%	35,8%	48,8%	51,2%	59,2%	22,0%	78,0%
MUNICIPIO DE CORDOBA	4,8%	30,1%	63,5%	36,5%	65,2%	20,8%	79,2%
CORDOBA PROVINCIA	28,4%	27,5%	60,8%	39,2%	44,1%	21,5%	78,5%
ANDALUCIA	21,0%	28,8%	53,8%	46,2%	50,3%	21,5%	78,5%
ESPAÑA	10,6%	36,8%	68,5%	31,5%	52,6%	21,1%	78,9%





BARRIO	SECTOR PRIMARIO	SECTOR SECUNDARIO	PORCENTAJE DE SECTOR SECUNDARIO DE INDUSTRIA	PORCENTAJE DE SECTOR SECUNDARIO DE CONSTRUCCION	SECTOR TERCIARIO	PORCENTAJE DE SECTOR TERCIARIO DE COMERCIO	PORCENTAJE DE SECTOR TERCIARIO DE OTROS SERVICIOS
BRILLANTE	5,6%	24,2%	66,2%	33,8%	70,2%	20,6%	79,4%
CAMPING	5,8%	22,8%	68,8%	31,2%	71,4%	19,2%	80,8%
NARANJO	2,4%	42,7%	51,8%	48,2%	54,9%	18,3%	81,7%
SANTA ROSA	2,1%	22,1%	81,1%	18,9%	75,8%	18,8%	81,2%
VALDEOLLEROS	2,3%	37,6%	67,4%	32,6%	60,1%	21,1%	78,9%
ZUMBACON	,4%	21,1%	68,1%	31,9%	78,4%	20,1%	79,9%
ZONA URBANA	3,8%	28,3%	67,3%	32,7%	67,9%	19,7%	80,3%
CERRO MURIANO (ES)	6,1%	32,7%	35,2%	64,8%	61,2%	9,9%	90,1%

Fuente: INE. CERCA+100. Censo de Población de 1.991. Elaboración propia.

En esta ZTS la actividad productiva se encuentra muy terciarizada, aunque en un nivel ligeramente superior al del conjunto de la ciudad. Con el peso del sector secundario ocurre al contrario, ya que se encuentra ligeramente por debajo de la media municipal; lo mismo ocurre con el porcentaje de población de este sector que se dedica a la construcción. En lo que se refiere al sector primario, también está por debajo de la media.

El análisis por barrios refleja la heterogeneidad de la ZTS. Así, se encuentran por un lado los barrios más terciarizados, en niveles en torno al 80% de la población, porcentaje muy superior a la media municipal: Brillante, Camping, Santa Rosa y Zumbacón. Por el otro lado están el resto de barrios (Naranjo y Valdeolleros) y la entidad singular de Cerro Muriano, que se encuentran terciarizados, pero en niveles inferiores al conjunto de la ciudad y en los que el peso del sector secundario es más importante. El porcentaje de población que se dedica a la agricultura en la ZTS es pequeño, y se encuentra en niveles parecidos a los del municipio, pero en el ámbito de los barrios es dispar. Así, se observa que en Brillante y Camping y la pedanía de Cerro Muriano se superan ampliamente las medias de su zona y del municipio, mientras que en Zumbacón ocurre al contrario.

La utilización de un instrumento gráfico a veces facilita la comprensión de la información facilitada sobre un tema. Así en el Gráfico 31 y en el Gráfico 32 se representan algunos datos de la Tabla 14, con el fin de que en una imagen el lector observe claramente lo expuesto anteriormente sobre la distribución de la población por sectores productivos en el conjunto de la ZTS y en sus barrios.

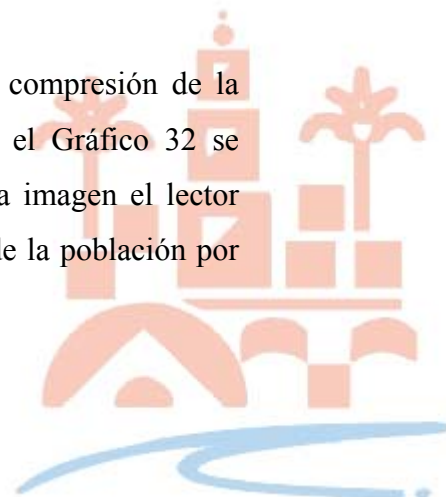



**Gráfico 31: Distribución de la población por sectores productivos en la ZTS y en los barrios en 1.991 (I).**

ZTS 6 – Norte

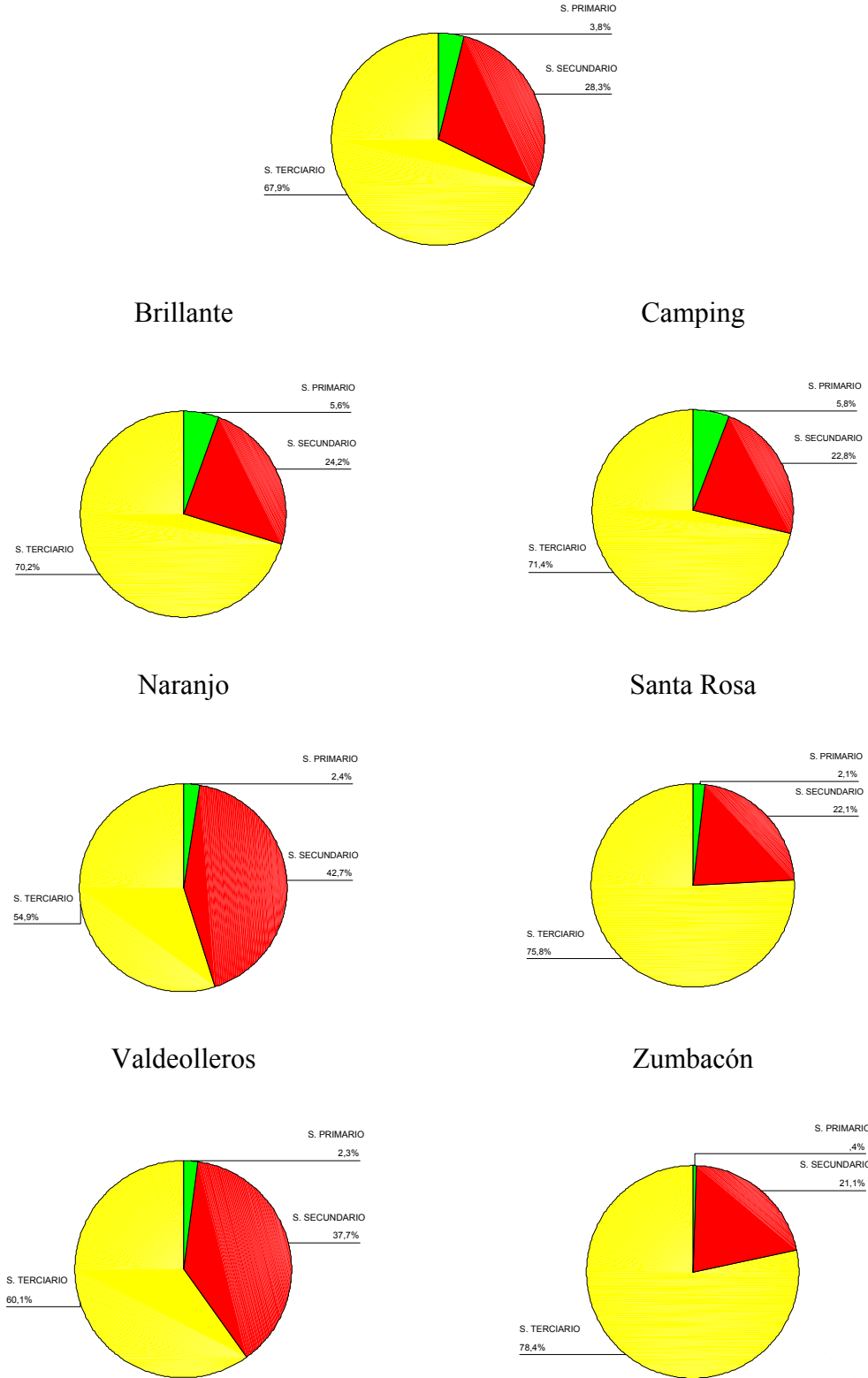

Fuente: INE. CERCA+100. Censo de Población de 1.991. Elaboración propia.



### Gráfico 32: Distribución de la población por sectores productivos en la ZTS y en los barrios en 1.991 (II).

Cerro Muriano (ES)

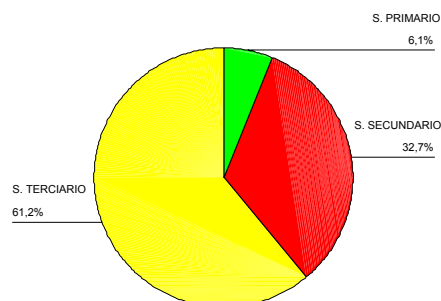

Fuente: INE. CERCA+100. Censo de Población de 1.991. Elaboración propia.

En la Tabla 15 y en la Tabla 16 se recogen los mismos datos anteriores pero desglosados por sexo. Este desglose indica un cambio lógico en la distribución de la población por sectores productivos, pues el sexo es un condicionante para acceder a muchos trabajos, de tal manera que esta distribución es una muestra de la realidad sobre el distinto trato a la mujer en nuestra sociedad a la hora de acceder al mercado laboral. Así, el sector productivo que da más trabajo a las mismas es el terciario. En esta ZTS el 84,7% de la población femenina trabaja en este sector, porcentaje ligeramente superior al conjunto de la ciudad. Es patente, por tanto, el encasillamiento de la mujer en el sector servicios. Si se observa el Gráfico 33, el Gráfico 34 y el Gráfico 35, se verán claramente estas diferencias.

En el ámbito de los barrios, la dicotomía comentada para el análisis sin desglose por sexo se mantiene al observar los datos desglosados. En el caso de las mujeres, el peso del sector terciario en Naranjo y Valdeolleros y en la pedanía de Cerro Muriano está por debajo de la media de la ZTS. En el reparto de la población femenina entre los otros sectores productivos es donde se encuentran las diferencias entre los barrios, siendo llamativo que en Brillante, Camping y Santa Rosa el sector secundario es inferior a la media de la ciudad, mientras que en el resto de los barrios ocurre al contrario. En el caso de los hombres, la distribución de la población por sectores productivos no es tan dispar del análisis conjunto de los sexos. En este grupo se observa que el porcentaje del sector secundario es mayor que en el análisis global; aunque la



economía se está terciarizando, este efecto es menor en los hombres, tanto en esta ZTS como en el conjunto de la ciudad. Entre los barrios existen disparidades en la distribución de los hombres por sectores productivos y éstas son las mismas que se comentan en el análisis global.

**Tabla 15: Distribución de la población por sectores productivos y por sexo en 1.991 (I).**

UNIDAD GEOGRAFICA	SECTOR PRIMARIO HOMBRES	SECTOR SECUNDARIO HOMBRES	PORCENTAJE DE SECTOR SECUNDARIO DE INDUSTRIA HOMBRES	PORCENTAJE DE SECTOR SECUNDARIO DE CONSTRUCCION HOMBRES	SECTOR TERCIARIO HOMBRES	PORCENTAJE DE SECTOR TERCIARIO DE COMERCIO HOMBRES	PORCENTAJE DE SECTOR TERCIARIO DE OTROS SERVICIOS HOMBRES
ZTS 1 - CENTRO	4,7%	28,0%	69,2%	30,8%	67,3%	19,9%	80,1%
ZTS 2 - FUENSANTA	5,5%	43,8%	60,3%	39,7%	50,7%	25,3%	74,7%
ZTS 3 - SECTOR SUR	4,9%	43,8%	53,0%	47,0%	51,3%	23,2%	76,8%
ZTS 4 - SEBASTIAN CUEVAS	9,3%	28,7%	68,7%	31,3%	61,9%	13,9%	86,1%
ZTS 5 - LEVANTE	2,1%	42,9%	64,3%	35,7%	55,0%	25,7%	74,3%
ZTS 6 - NORTE	2,5%	36,2%	63,8%	36,2%	59,3%	19,7%	80,3%
ZTS 7 - MORERAS	4,2%	44,8%	45,0%	55,0%	51,0%	22,3%	77,7%
ZTS 8 - VALLEHERMOSO	5,2%	45,1%	45,4%	54,6%	49,7%	22,9%	77,1%
MUNICIPIO DE CORDOBA	4,7%	38,4%	59,6%	40,4%	56,7%	21,3%	78,7%
CORDOBA PROVINCIA	25,8%	34,5%	54,8%	45,2%	39,7%	21,4%	78,6%
ANDALUCIA	20,6%	35,6%	47,8%	52,2%	43,8%	20,7%	79,3%
ESPAÑA	11,7%	44,0%	62,4%	37,6%	44,3%	19,7%	80,3%

BARRIO	SECTOR PRIMARIO HOMBRES	SECTOR SECUNDARIO HOMBRES	PORCENTAJE DE SECTOR SECUNDARIO DE INDUSTRIA HOMBRES	PORCENTAJE DE SECTOR SECUNDARIO DE CONSTRUCCION HOMBRES	SECTOR TERCIARIO HOMBRES	PORCENTAJE DE SECTOR TERCIARIO DE COMERCIO HOMBRES	PORCENTAJE DE SECTOR TERCIARIO DE OTROS SERVICIOS HOMBRES
BRILLANTE	6,8%	32,0%	64,5%	35,5%	61,2%	21,4%	78,6%
CAMPING	,7%	29,9%	67,4%	32,6%	62,8%	20,0%	80,0%
NARANJO	2,8%	55,4%	47,4%	52,6%	41,9%	21,7%	78,3%
SANTA ROSA	2,3%	28,3%	80,0%	20,0%	69,4%	18,3%	81,7%
VALDEOLLEROS	2,1%	45,7%	62,7%	37,3%	52,2%	19,3%	80,7%
ZUMBACON	,3%	23,6%	64,5%	35,5%	76,1%	18,0%	82,0%
ZONA URBANA	2,4%	36,2%	64,2%	35,8%	59,5%	19,7%	80,3%
CERRO MURIANO (ES)	7,1%	45,5%	31,4%	68,6%	47,3%	11,3%	88,7%

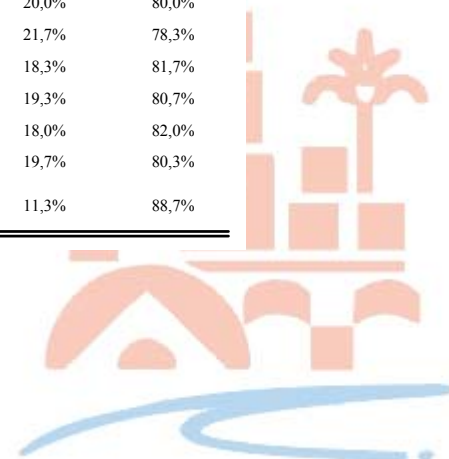

Fuente: INE. CERCA+100. Censo de Población de 1.991. Elaboración propia.





**Tabla 16: Distribución de la población por sectores productivos y por sexo en 1.991 (II).**

UNIDAD GEOGRAFICA	SECTOR PRIMARIO MUJERES	SECTOR SECUNDARIO MUJERES	PORCENTAJE DE SECTOR SECUNDARIO DE INDUSTRIA MUJERES	PORCENTAJE DE SECTOR SECUNDARIO DE CONSTRUCCION MUJERES	SECTOR TERCIARIO MUJERES	PORCENTAJE DE SECTOR TERCIARIO DE COMERCIO MUJERES	PORCENTAJE DE SECTOR TERCIARIO DE OTROS SERVICIOS MUJERES
ZTS 1 - CENTRO	2,2%	9,2%	89,5%	10,5%	88,6%	17,1%	82,9%
ZTS 2 - FUENSANTA	7,1%	16,2%	95,3%	4,7%	76,7%	27,6%	72,4%
ZTS 3 - SECTOR SUR	6,0%	13,6%	90,7%	9,3%	80,3%	21,2%	78,8%
ZTS 4 - SEBASTIAN CUEVAS	7,7%	9,8%	88,9%	11,1%	82,5%	13,4%	86,6%
ZTS 5 - LEVANTE	2,5%	16,8%	91,9%	8,1%	80,7%	26,8%	73,2%
ZTS 6 - NORTE	2,7%	12,6%	84,8%	15,2%	84,7%	19,4%	80,6%
ZTS 7 - MORERAS	3,9%	10,6%	87,4%	12,6%	85,6%	19,1%	80,9%
ZTS 8 - VALLEHERMOSO	4,5%	10,6%	87,7%	12,3%	84,9%	20,5%	79,5%
MUNICIPIO DE CORDOBA	4,4%	12,3%	89,9%	10,1%	83,2%	20,1%	79,9%
CORDOBA PROVINCIA	33,6%	13,4%	92,0%	8,0%	53,0%	21,7%	78,3%
ANDALUCIA	21,7%	13,2%	90,8%	9,2%	65,1%	22,8%	77,2%
ESPAÑA	8,3%	22,0%	93,5%	6,5%	69,7%	22,8%	77,2%

BARRIO	SECTOR PRIMARIO MUJERES	SECTOR SECUNDARIO MUJERES	PORCENTAJE DE SECTOR SECUNDARIO DE INDUSTRIA MUJERES	PORCENTAJE DE SECTOR SECUNDARIO DE CONSTRUCCION MUJERES	SECTOR TERCIARIO MUJERES	PORCENTAJE DE SECTOR TERCIARIO DE COMERCIO MUJERES	PORCENTAJE DE SECTOR TERCIARIO DE OTROS SERVICIOS MUJERES
BRILLANTE	3,3%	10,0%	75,9%	24,1%	86,7%	19,7%	80,3%
CAMPING	3,2%	10,1%	76,6%	23,4%	86,8%	18,1%	81,9%
NARANJO	1,7%	14,8%	88,2%	11,8%	83,5%	14,5%	85,5%
SANTA ROSA	1,7%	10,9%	86,4%	13,6%	87,4%	19,5%	80,5%
VALDEOLLEROS	2,7%	19,4%	92,5%	7,5%	77,8%	23,8%	76,2%
ZUMBACON	,8%	14,6%	83,3%	16,7%	84,6%	25,0%	75,0%
ZONA URBANA	2,6%	12,8%	84,7%	15,3%	84,6%	19,6%	80,4%
CERRO MURIANO (ES)	3,8%	5,7%	100,0%	,0%	90,6%	8,3%	91,7%

Fuente: INE. CERCA+100. Censo de Población de 1.991. Elaboración propia.

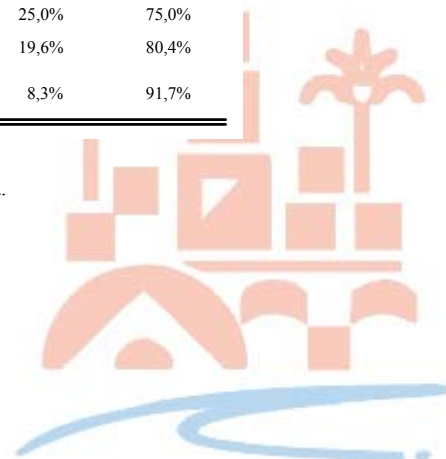

**Gráfico 33: Distribución de la población por sectores productivos y por sexo en la ZTS y en los barrios en 1.991 (I).**  
ZTS 6 – Norte

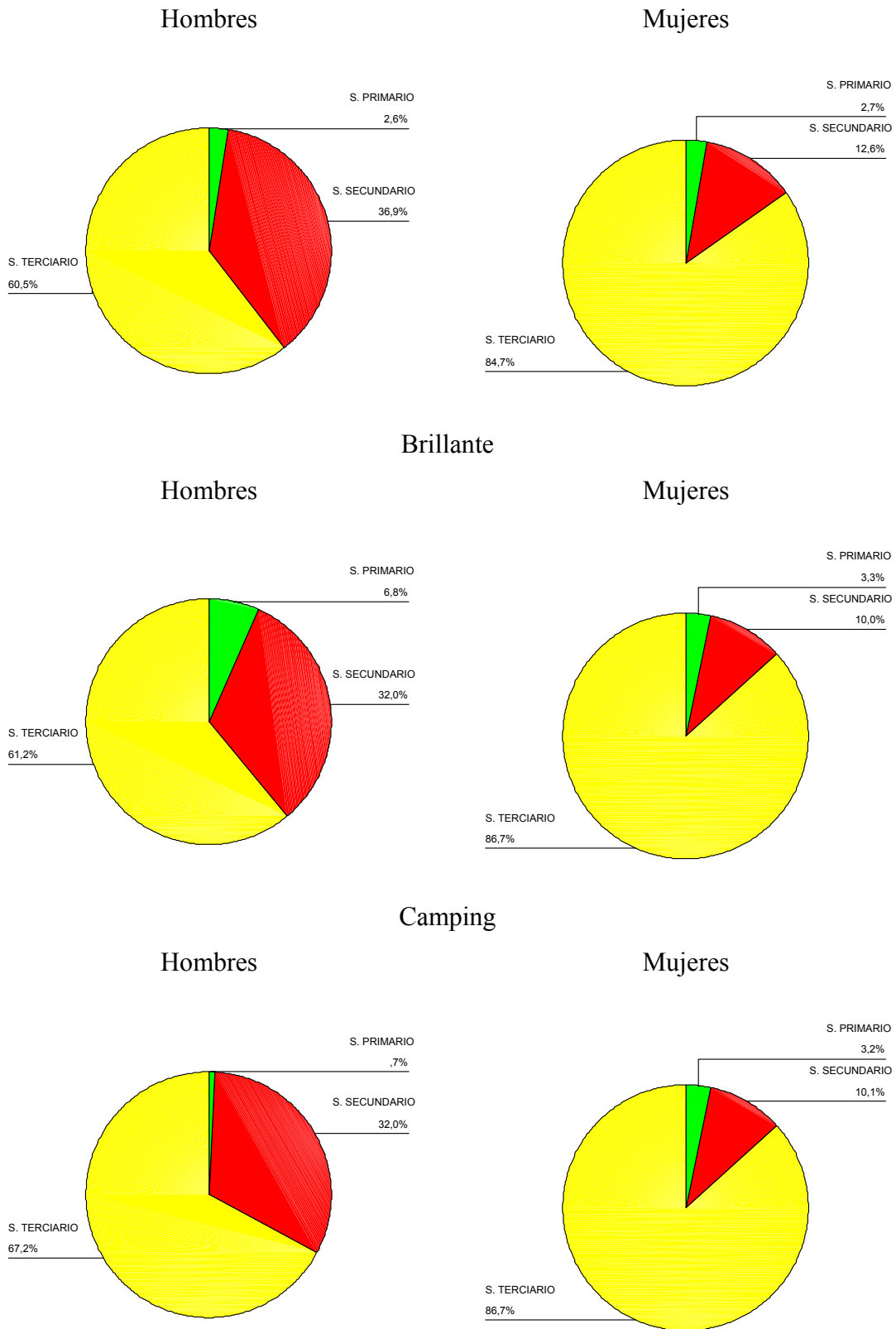

Fuente: INE. CERCA+100. Censo de Población de 1.991. Elaboración propia.



**Gráfico 34: Distribución de la población por sectores productivos y por sexo en la ZTS y en los barrios en 1.991 (II).**

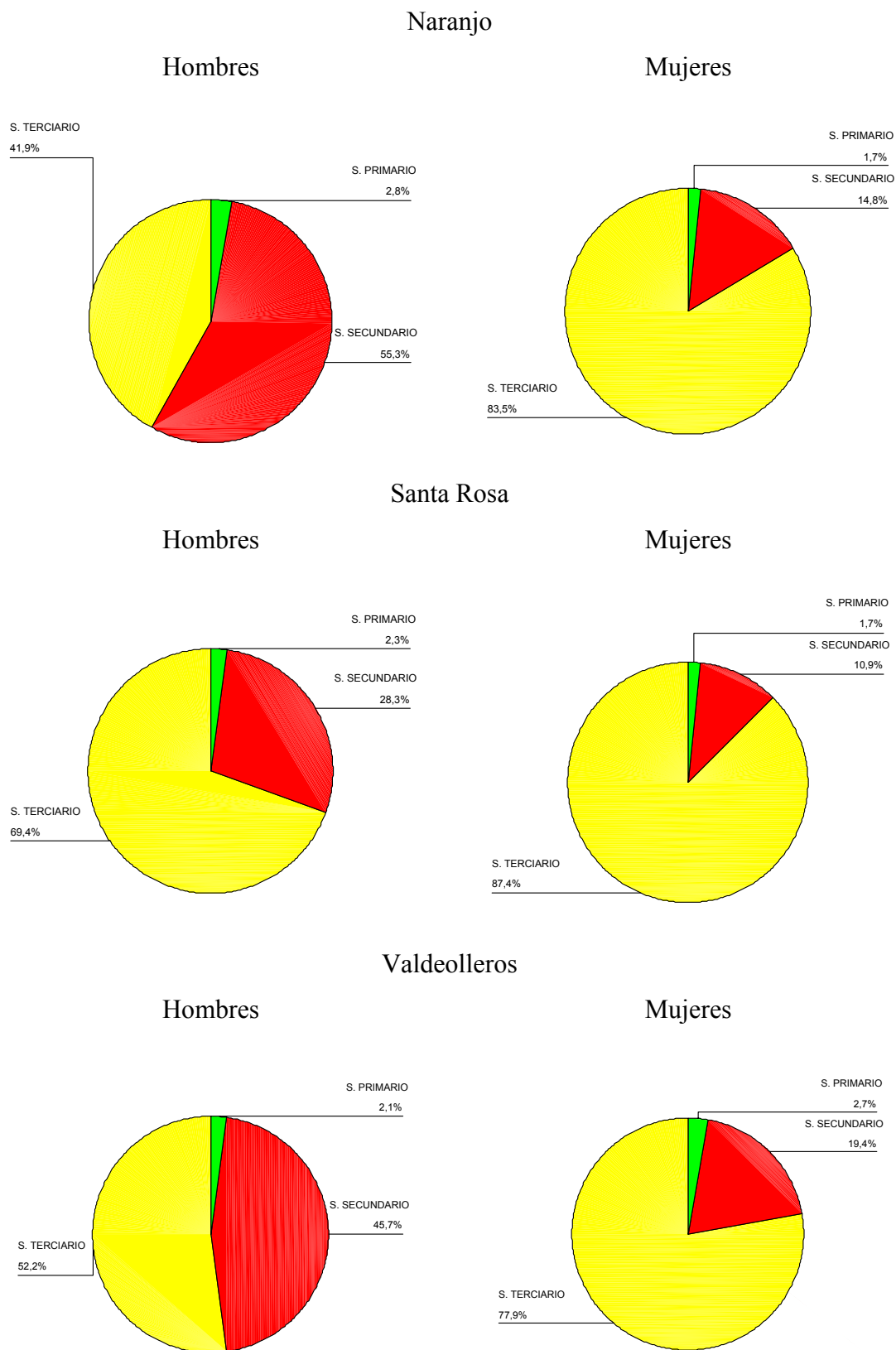

Fuente: INE. CERCA+100. Censo de Población de 1.991. Elaboración propia.



**Gráfico 35: Distribución de la población por sectores productivos y por sexo en la ZTS y en los barrios en 1.991 (III).**

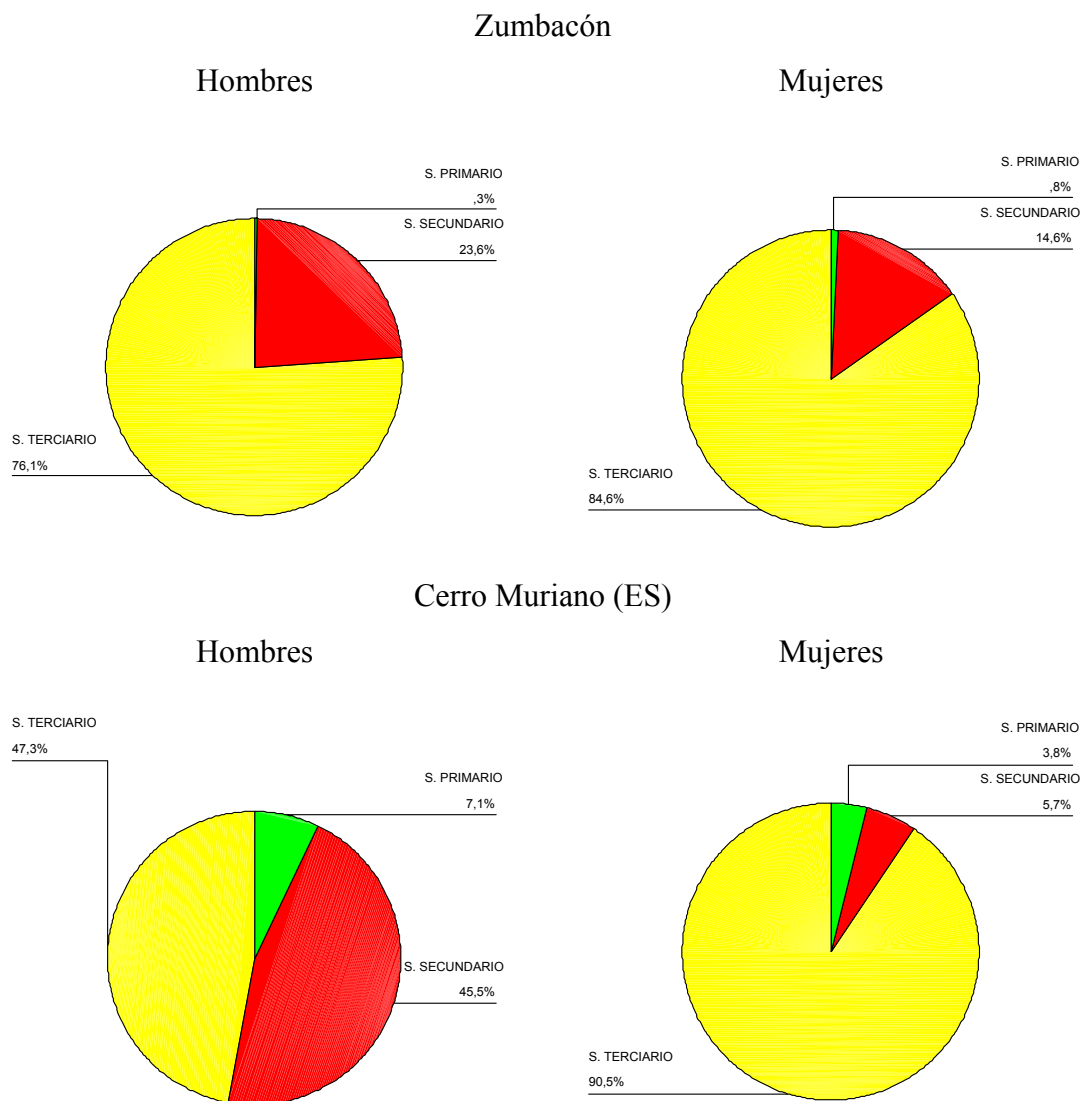

Fuente: INE. CERCA+100. Censo de Población de 1.991. Elaboración propia.

#### 4.1.3. Distribución de la población por categorías profesionales

La Tabla 17 muestra la distribución de la población por categorías profesionales de forma global en las ZTS's y en los barrios, obtenida del censo de población de 1.991. Aunque el dato sea poco reciente es interesante conocer a qué estructura profesional se hace frente, para abordar mejor las actuaciones de formación de los parados.



Los datos muestran que esta ZTS posee el porcentaje más alto de empresarios con personal y sin personal de toda la ciudad después de la ZTS de Centro, siendo llamativo que el porcentaje de población que genera empleo en esta zona es muy superior al valor medio del municipio y que el porcentaje de asalariados eventuales es el más bajo de la ciudad después de la ZTS de Centro.

En el ámbito de los barrios se observa la heterogeneidad existente dentro de la ZTS. Así, en los barrios de Brillante y Camping ocurre lo comentado para el conjunto de la ZTS, mientras que en Santa Rosa y Zumbacón la distribución de la población por categoría profesional sigue una tendencia parecida la conjunto de la ciudad y por último en Naranjo, Valdeolleros y Cerro Muriano el porcentaje de asalariados eventuales está muy por encima de la media municipal, en especial en el primer barrio.

**Tabla 17: Distribución de la población por categorías profesionales en 1.991.**

UNIDAD GEOGRAFICA	EMPRESARIOS CON PERSONAL	EMPRESARIOS SIN PERSONAL	COOPERATIVISTAS	AYUDA FAMILIAR	ASALARIADOS FIJOS	ASALARIADOS EVENTUALES	OTRA SITUACION
ZTS 1 - CENTRO	8,2%	9,8%	,8%	1,3%	54,9%	22,6%	2,4%
ZTS 2 - FUENSANTA	2,6%	7,7%	,8%	,8%	44,3%	42,7%	1,1%
ZTS 3 - SECTOR SUR	2,0%	6,6%	1,2%	,8%	42,3%	45,3%	1,8%
ZTS 4 - SEBASTIAN CUEVAS	4,4%	7,4%	,6%	,4%	56,3%	29,4%	1,4%
ZTS 5 - LEVANTE	3,6%	8,4%	1,1%	,8%	52,7%	31,5%	1,8%
ZTS 6 - NORTE	7,2%	8,6%	,7%	,9%	54,0%	26,8%	1,8%
ZTS 7 - MORERAS	2,0%	7,2%	,5%	,6%	44,7%	44,1%	1,0%
ZTS 8 - VALLEHERMOSO	2,4%	5,8%	,6%	,7%	44,1%	45,0%	1,4%
MUNICIPIO DE CORDOBA	4,5%	8,0%	,8%	,8%	50,8%	33,3%	1,7%
CORDOBA PROVINCIA	4,2%	9,2%	1,1%	,9%	32,7%	50,9%	1,0%
ANDALUCIA	4,1%	9,3%	,9%	1,1%	34,8%	48,5%	1,3%
ESPAÑA	4,7%	12,2%	1,0%	1,3%	47,9%	31,2%	1,9%

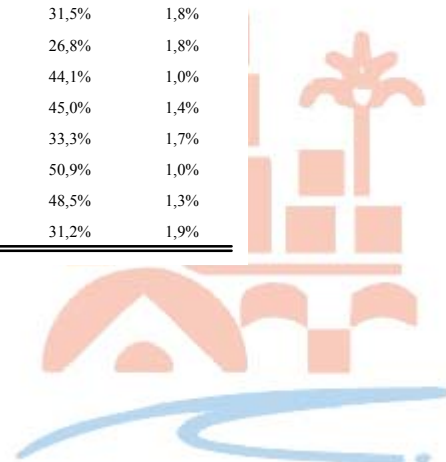

BARRIO	EMPRESARIOS CON PERSONAL	EMPRESARIOS SIN PERSONAL	COOPERATIVISTAS	AYUDA FAMILIAR	ASALARIADOS FIJOS	ASALARIADOS EVENTUALES	OTRA SITUACION
BRILLANTE	17,6%	10,0%	,6%	2,0%	52,4%	15,5%	1,9%
CAMPING	11,1%	6,6%	,3%	,5%	68,2%	12,3%	1,0%
NARANJO	3,0%	11,7%	,5%	,5%	38,7%	43,8%	1,8%
SANTA ROSA	4,8%	7,4%	,7%	,4%	63,8%	20,9%	2,0%
VALDEOLLEROS	3,7%	8,2%	1,1%	,5%	50,6%	35,0%	1,1%
ZUMBACON	3,1%	6,1%	,7%	,2%	71,7%	15,1%	3,1%
ZONA URBANA	7,2%	8,6%	,7%	,8%	54,4%	26,6%	1,6%
CERRO MURIANO (ES)	4,8%	7,9%	,6%	2,4%	33,3%	49,1%	1,8%

Fuente: INE. CERCA+100. Censo de Población de 1.991. Elaboración propia.

En la Tabla 18 se recogen los mismos datos anteriores pero desglosados por sexo.

La distribución por categorías profesionales de los hombres indica una estructura en la ZTS, otra vez, parecida a la comentada para el conjunto de la población. Sin embargo, se observan valores ligeramente superiores en todas las categorías, excepto en ayuda familiar y en asalariados eventuales, en donde son inferiores; este dato es lógico, ya que la primera categoría está más relacionada con las mujeres. En la segunda categoría ese descenso se debe a que la precariedad, generalmente, es menor en los hombres. En el conjunto de los barrios se observa otra vez la heterogeneidad de la ZTS. Así, nuevamente los barrios de Brillante y Camping, en este orden, presentan una distribución, en general, mejor a la media municipal, mientras que Santa Rosa y Zumbacón se encuentran en valores parecidos a la media municipal, aunque presentan un bajo nivel de asalariados eventuales, es decir, de precariedad laboral; en el otro lado se encuentran a Naranjo, Valdeolleros y Cerro Muriano.





En lo que se refiere a las mujeres, hay que comentar que la distribución por categorías profesionales indica una vez más las diferencias que el género establece en el mercado laboral. Así, el porcentaje de población femenina que son empresarias (empresarias con personal, empresarias sin personal y cooperativistas) es inferior al valor del conjunto población y muy bajo en comparación con los hombres. No obstante, la ZTS posee los valores más altos de mujeres propietarias de empresas de la ciudad y el problema de precariedad laboral es menor en la misma.

A la vista de estos mismos datos para los barrios, se observa que la distribución por categorías profesionales desglosada por sexo sigue un comportamiento parecido para ambos, de tal manera que el comentario sobre la dicotomía existente en los barrios realizado para los hombres, es extrapolable a las mujeres.



**Tabla 18: Distribución de la población por categorías profesionales y sexo en 1.991.**

UNIDAD GEOGRAFICA	EMPRESARIOS CON PERSONAL HOMBRES	EMPRESARIOS SIN PERSONAL HOMBRES	COOPERATIVISTA HOMBRES	AYUDA FAMILIAR HOMBRES	ASALARIADOS FIJOS HOMBRES	ASALARIADOS EVENTUALES HOMBRES	OTRA SITUACION HOMBRES
ZTS 1 - CENTRO	10,3%	11,6%	,9%	1,0%	54,5%	20,1%	1,6%
ZTS 2 - FUENSANTA	3,2%	8,2%	1,1%	,7%	47,6%	38,4%	,9%
ZTS 3 - SECTOR SUR	2,4%	7,1%	1,4%	,6%	44,7%	42,3%	1,5%
ZTS 4 - SEBASTIAN CUEVAS	5,3%	8,6%	,8%	,4%	57,3%	26,5%	1,1%
ZTS 5 - LEVANTE	4,2%	9,0%	1,3%	,5%	56,2%	27,4%	1,4%
ZTS 6 - NORTE	8,6%	9,3%	,9%	,7%	55,8%	23,6%	1,1%
ZTS 7 - MORERAS	2,2%	7,7%	,5%	,4%	45,9%	42,5%	,7%
ZTS 8 - VALLEHERMOSO	2,5%	6,3%	,7%	,4%	45,3%	43,8%	1,0%
MUNICIPIO DE CORDOBA	5,3%	8,9%	1,0%	,6%	52,4%	30,6%	1,2%
CORDOBA PROVINCIA	5,3%	10,3%	1,2%	,7%	35,3%	46,5%	,7%
ANDALUCIA	5,0%	10,1%	1,0%	,8%	36,2%	45,8%	1,0%
ESPAÑA	5,7%	13,1%	1,0%	,9%	49,2%	28,7%	1,3%

BARRIO	EMPRESARIOS CON PERSONAL HOMBRES	EMPRESARIOS SIN PERSONAL HOMBRES	COOPERATIVISTA HOMBRES	AYUDA FAMILIAR HOMBRES	ASALARIADOS FIJOS HOMBRES	ASALARIADOS EVENTUALES HOMBRES	OTRA SITUACION HOMBRES
BRILLANTE	21,9%	11,4%	,6%	1,2%	50,4%	12,8%	1,6%
CAMPING	13,8%	7,4%	,3%	,3%	66,2%	11,3%	,8%
NARANJO	3,4%	12,4%	,6%	,5%	38,8%	43,8%	,5%
SANTA ROSA	6,1%	7,9%	,8%	,5%	67,7%	15,9%	1,1%
VALDEOLLEROS	4,2%	8,5%	1,3%	,4%	54,7%	30,1%	,8%
ZUMBACON	3,7%	5,0%	,9%	,0%	75,5%	11,2%	3,7%
ZONA URBANA	8,6%	9,3%	,9%	,6%	56,2%	23,3%	1,1%
CERRO MURIANO (ES)	4,5%	8,0%	,9%	2,7%	35,7%	47,3%	,9%



UNIDAD GEOGRAFICA	EMPRESARIOS CON PERSONAL MUJERES	EMPRESARIOS SIN PERSONAL MUJERES	COOPERATIVISTAS MUJERES	AYUDA FAMILIAR MUJERES	ASALARIADOS FIJOS MUJERES	ASALARIADOS EVENTUALES MUJERES	OTRA SITUACION MUJERES
ZTS 1 - CENTRO	4,8%	6,8%	,6%	2,0%	55,5%	26,6%	3,7%
ZTS 2 - FUENSANTA	1,2%	6,5%	,2%	1,1%	36,3%	53,1%	1,6%
ZTS 3 - SECTOR SUR	1,2%	5,3%	,8%	1,2%	36,5%	52,6%	2,5%
ZTS 4 - SEBASTIAN CUEVAS	2,8%	5,5%	,3%	,5%	54,4%	34,6%	1,8%
ZTS 5 - LEVANTE	2,1%	7,0%	,5%	1,7%	44,0%	41,8%	2,9%
ZTS 6 - NORTE	4,4%	7,3%	,5%	1,2%	50,2%	33,4%	3,1%
ZTS 7 - MORERAS	1,4%	5,7%	,3%	1,2%	41,4%	48,3%	1,7%
ZTS 8 - VALLEHERMOSO	1,9%	4,6%	,3%	1,5%	40,8%	48,3%	2,5%
MUNICIPIO DE CORDOBA	2,8%	6,3%	,5%	1,3%	47,4%	39,2%	2,6%
CORDOBA PROVINCIA	2,0%	7,0%	1,0%	1,3%	27,5%	59,8%	1,5%
ANDALUCIA	2,1%	7,4%	,7%	1,7%	31,4%	54,6%	2,1%
ESPAÑA	2,7%	10,2%	,8%	2,0%	45,1%	36,2%	3,0%

BARRIO	EMPRESARIOS CON PERSONAL MUJERES	EMPRESARIOS SIN PERSONAL MUJERES	COOPERATIVISTAS MUJERES	AYUDA FAMILIAR MUJERES	ASALARIADOS FIJOS MUJERES	ASALARIADOS EVENTUALES MUJERES	OTRA SITUACION MUJERES
BRILLANTE	9,6%	7,3%	,6%	3,3%	56,2%	20,5%	2,5%
CAMPING	6,1%	5,1%	,5%	,9%	72,0%	14,0%	1,4%
NARANJO	2,2%	10,0%	,2%	,7%	38,4%	43,8%	4,8%
SANTA ROSA	2,6%	6,4%	,5%	,2%	56,7%	30,0%	3,6%
VALDEOLLEROS	2,5%	7,4%	,5%	,8%	41,3%	46,0%	1,6%
ZUMBACON	1,6%	8,9%	,0%	,8%	61,8%	25,2%	1,6%
ZONA URBANA	4,3%	7,4%	,5%	1,2%	50,7%	33,3%	2,7%
CERRO MURIANO (ES)	5,7%	7,5%	,0%	1,9%	28,3%	52,8%	3,8%

Fuente: INE. CERCA+100. Censo de Población de 1.991. Elaboración propia.

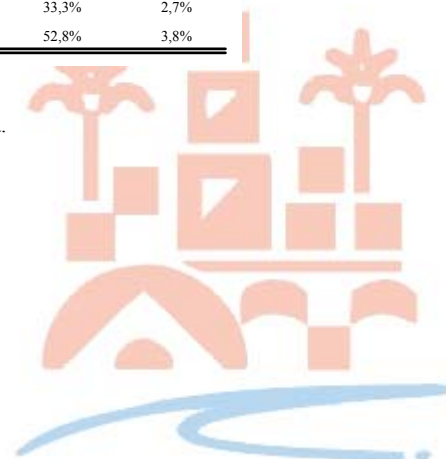

#### 4.1.4. Distribución de la población por rentas familiares

En la Tabla 19 se estima la distribución de las rentas familiares mediante la encuesta realizada en 1.999. Se observa una distribución de la población distinta al conjunto de la ciudad. Así, en esta ZTS más de 1/3 de los hogares tiene unos ingresos altos y más de la mitad de los hogares unos ingresos medios, por lo que el porcentaje de hogares con recursos por debajo de las 100.000 ptas. mensuales es el más bajo de la ciudad.

**Tabla 19: Distribución de la población por ingresos familiares mensuales en 1.999.**

		Ingresos familiares mensuales				Total
		NS/NC	Menos de 100.000 ptas	Entre 100.000 y 300.000 ptas	Más de 300.000 ptas	
ZTS	Centro	1,2%	12,7%	55,4%	30,7%	100,0%
	Fuensanta	1,7%	17,2%	73,3%	7,8%	100,0%
	Sur		30,8%	61,5%	7,7%	100,0%
	Sebastián Cuevas	2,5%	12,5%	65,6%	19,4%	100,0%
	Levante	1,7%	15,5%	70,7%	12,2%	100,0%
	Norte	,9%	10,0%	51,8%	37,3%	100,0%
	Moreras		21,2%	65,9%	12,9%	100,0%
	Vallehermoso	2,9%	14,3%	65,7%	17,1%	100,0%
Córdoba		1,3%	16,4%	63,7%	18,6%	100,0%



		Ingresos familiares mensuales			
		NS/NC	Menos de 100.000 ptas	Entre 100.000 y 300.000 ptas	Más de 300.000 ptas
Barrio	Zumbacón		15,8%	84,2%	
	Valdeolleros	2,9%	8,6%	71,4%	17,1%
	Santa Rosa		8,7%	73,9%	17,4%
	Camping			23,8%	76,2%
	Naranjo		50,0%	41,7%	8,3%
	Brillante			13,8%	86,2%

Fuente: Encuesta sobre la percepción de la realidad a los ciudadanos cordobeses. Elaboración propia.

La encuesta está diseñada para el ámbito de la ZTS; por tanto, desagregar a barrios implica disminuir el tamaño de la muestra y aumentar el error de las estimaciones. No obstante, dichas estimaciones sí pueden ofrecernos la tendencia del área observada, pero en el caso de Cerro Muriano no se ha realizado dicha estimación pues el tamaño de la muestra era demasiado pequeño.

Los ingresos familiares por barrios confirman otra vez la dicotomía existente en la ZTS. En los barrios de Brillante y Camping el porcentaje de familias con ingresos declarados superiores a 300.000 ptas. mensuales es muy alto. En el otro extremo se encuentra el barrio de Zumbacón que rompe todas las tendencias del municipio y presenta un problema de escasez de recursos económicos, pues el 50% de los hogares encuestados declararon no ingresar más de 100.000 ptas. al mes y ninguno de los entrevistados declaró ingresos familiares mensuales por encima de 300.000 ptas. Por

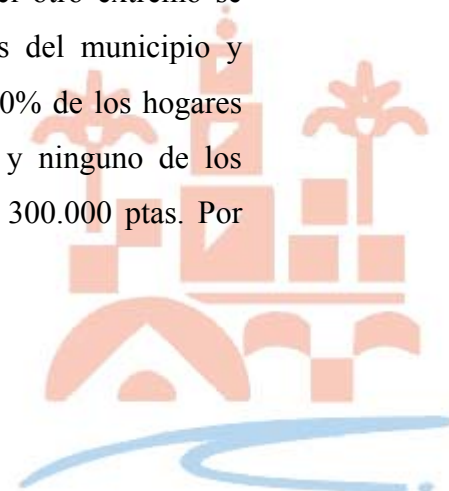

último, el resto de los barrios tiene una distribución de ingresos familiares mensuales parecidos al del conjunto de la ciudad.

La Tabla 20 muestra las relaciones existentes entre nivel de renta y nivel de estudios. De estos datos se observa que existe una relación inversa entre los niveles de renta y de estudios, ya que: en el ámbito de ingresos bajos, nadie tiene estudios universitarios; a medida que los ingresos crecen, el porcentaje de personas que no tiene estudios acabados decrece; en el intervalo de renta alta, todos los encuestados tenían, por lo menos, estudios acabados no universitarios y una gran mayoría, universitarios. Por tanto, el nivel de estudios está correlacionado claramente con el nivel de renta familiar.

**Tabla 20: Distribución del nivel de estudios de la población según los niveles de renta en 1.999.**







			Nivel de estudios				Total	
			NS/NC	Sin estudios acabados	Con estudios acabados no universitarios	Estudios universitarios		
Ingresos familiares mensuales	NS/NC	ZTS	Centro		50,0%	50,0%		100,0%
			Fuensanta		50,0%	50,0%		100,0%
			Sebastián Cuevas		50,0%	50,0%		100,0%
			Levante		33,3%	66,7%		100,0%
			Norte		100,0%			100,0%
			Vallehermoso			100,0%		100,0%
	Córdoba				46,2%	53,8%		100,0%
	Menos de 100.000 ptas	ZTS	Centro		52,4%	47,6%		100,0%
			Fuensanta	5,0%	35,0%	55,0%	5,0%	100,0%
			Sur		41,7%	58,3%		100,0%
			Sebastián Cuevas		45,0%	50,0%	5,0%	100,0%
			Levante		42,9%	50,0%	7,1%	100,0%
			Norte		45,5%	54,5%		100,0%
			Moreiras		38,9%	61,1%		100,0%
			Vallehermoso		100,0%			100,0%
	Córdoba			,6%	44,7%	52,2%	2,5%	100,0%
	Entre 100.000 y 300.000 ptas	ZTS	Centro		10,9%	68,5%	20,7%	100,0%
			Fuensanta		14,1%	72,9%	12,9%	100,0%
			Sur		19,4%	68,1%	12,5%	100,0%
			Sebastián Cuevas		13,3%	62,9%	23,8%	100,0%
			Levante	,8%	7,0%	80,5%	11,7%	100,0%
			Norte	1,8%	3,5%	77,2%	17,5%	100,0%
			Moreiras		16,1%	67,9%	16,1%	100,0%
			Vallehermoso		13,0%	82,6%	4,3%	100,0%
	Córdoba			,3%	11,8%	71,8%	16,0%	100,0%
	Más de 300.000 ptas	ZTS	Centro			43,1%	56,9%	100,0%
			Fuensanta		22,2%	55,6%	22,2%	100,0%
			Sur			55,6%	44,4%	100,0%
			Sebastián Cuevas		3,2%	35,5%	61,3%	100,0%
			Levante		9,1%	54,5%	36,4%	100,0%
Norte					51,2%	48,8%	100,0%	
Moreiras				9,1%	18,2%	72,7%	100,0%	
Vallehermoso					50,0%	50,0%	100,0%	
Córdoba				3,3%	45,0%	51,7%	100,0%	

Fuente: Encuesta sobre la percepción de la realidad a los ciudadanos cordobeses. Elaboración propia.

La Tabla 21 utiliza las mismas variables que la anterior pero ahora se analiza la relación de nivel de estudios según las rentas familiares obtenidas. El fin de esta tabla es confirmar la relación inversa existente entre nivel de estudios y rentas familiares obtenidas. El objetivo queda perfectamente conseguido. Es destacable que más de 2/3 de la población con estudios universitarios tienen unos ingresos familiares altos, más de 300.000 ptas. al mes.

**Tabla 21: Distribución del nivel de renta familiar según el nivel de estudios en 1.999.**





				Ingresos familiares mensuales				
				NS/NC	Menos de 100.000 ptas	Entre 100.000 y 300.000 ptas	Más de 300.000 ptas	Total
Nivel de estudios	NS/NC	ZTS	Fuensanta		100,0%			100,0%
			Levante			100,0%		100,0%
			Norte			100,0%		100,0%
	Sin estudios acabados	ZTS	Córdoba		33,3%		66,7%	100,0%
			Centro	4,5%	50,0%	45,5%		100,0%
			Fuensanta	4,5%	31,8%	54,5%	9,1%	100,0%
			Sur		51,7%	48,3%		100,0%
			Sebastián Cuevas	7,7%	34,6%	53,8%	3,8%	100,0%
			Levante	4,2%	50,0%	37,5%	8,3%	100,0%
			Norte	12,5%	62,5%	25,0%		100,0%
			Moreras		41,2%	52,9%	5,9%	100,0%
			Vallehermoso		62,5%	37,5%		100,0%
			Córdoba	3,8%	45,5%	46,8%	3,8%	100,0%
	Con estudios acabados no universitarios	ZTS	Centro	1,0%	10,4%	65,6%	22,9%	100,0%
			Fuensanta	1,3%	13,9%	78,5%	6,3%	100,0%
			Sur		28,0%	65,3%	6,7%	100,0%
			Sebastián Cuevas	2,2%	11,2%	74,2%	12,4%	100,0%
			Levante	1,5%	10,7%	78,6%	9,2%	100,0%
			Norte		8,5%	62,0%	29,6%	100,0%
			Moreras		21,6%	74,5%	3,9%	100,0%
	Vallehermoso	4,3%		82,6%	13,0%	100,0%		
	Estudios universitarios	ZTS	Córdoba	1,1%	13,5%	72,2%	13,2%	100,0%
			Centro			39,6%	60,4%	100,0%
			Fuensanta		7,1%	78,6%	14,3%	100,0%
Sur					69,2%	30,8%	100,0%	
Sebastián Cuevas				2,2%	55,6%	42,2%	100,0%	
Levante				8,0%	60,0%	32,0%	100,0%	
Norte					33,3%	66,7%	100,0%	
Moreras					52,9%	47,1%	100,0%	
Vallehermoso			25,0%	75,0%	100,0%			
		Córdoba		2,0%	50,5%	47,4%	100,0%	

Fuente: Encuesta sobre la percepción de la realidad a los ciudadanos cordobeses. Elaboración propia.

## 4.2. Situación laboral de la población

Para analizar la evolución de la situación laboral de la población entre 1.991 y 1.999, hay que tener en cuenta el problema de que los últimos datos oficiales disponibles en el ámbito municipal sobre el mercado de trabajo se obtienen del censo de población de 1.991. Dado que esta fecha es el punto de partida de nuestro estudio y que en 8 años puede haber cambiado la estructura sociolaboral de la ZTS, se ha preguntado en la encuesta que se ha realizado sobre percepción de la realidad a los ciudadanos cordobeses sobre su situación laboral. Por tanto, es posible actualizar los datos y comentar si las tendencias que se observan en 1.991 persisten o no, aunque no con el mismo grado de profundidad ni de precisión.



#### 4.2.1. La distribución de la población en relación con la situación laboral.

Tal y como se observa en la Tabla 22, en 1.991 esta ZTS tiene una distribución parecida a la del conjunto de la ciudad.

**Tabla 22: Distribución de la población en relación con la situación laboral en 1.991.**

UNIDAD GEOGRAFICA	OCUPADOS	PARADOS EN BUSCA DE SU PRIMER EMPLEO	PARADOS CON TRABAJO ANTERIOR	PENSIONISTAS	ESTUDIANTES	AMAS DE CASA	OTROS INACTIVOS
ZTS 1 - CENTRO	38,8%	4,5%	5,7%	16,7%	13,7%	19,0%	1,7%
ZTS 2 - FUENSANTA	34,4%	6,9%	10,3%	16,4%	7,2%	23,0%	1,9%
ZTS 3 - SECTOR SUR	31,2%	6,3%	10,6%	18,7%	6,9%	24,3%	2,1%
ZTS 4 - SEBASTIAN CUEVAS	40,3%	4,4%	6,2%	16,5%	13,4%	17,2%	1,5%
ZTS 5 - LEVANTE	37,5%	5,1%	8,7%	13,1%	9,2%	24,8%	1,6%
ZTS 6 - NORTE	38,6%	4,7%	7,0%	13,1%	13,8%	21,3%	1,6%
ZTS 7 - MORERAS	29,7%	7,0%	9,4%	20,0%	7,6%	24,4%	1,9%
ZTS 8 - VALLEHERMOSO	35,7%	6,8%	12,6%	12,0%	5,5%	25,8%	1,7%
MUNICIPIO DE CORDOBA	36,2%	5,4%	8,2%	16,0%	10,3%	22,2%	1,7%
CORDOBA PROVINCIA	36,5%	3,9%	10,0%	19,7%	7,5%	20,6%	1,7%
ANDALUCIA	35,4%	4,3%	9,8%	17,7%	8,4%	22,5%	1,9%
ESPAÑA	40,7%	2,9%	6,6%	18,4%	8,5%	21,0%	1,9%

Fuente: INE. CERCA+100. Censo de Población de 1.991. Elaboración propia.

Así, sobre los datos expuestos destacan:

- El bajo porcentaje de población pensionista, el más bajo de la ciudad después de la ZTS de Valle Hermoso.



- El alto porcentaje de población estudianta, el más alto del municipio.

La Tabla 23 muestra la estimación de la distribución de la población obtenida de la encuesta realizada en el IV trimestre de 1.999. Antes de realizar el análisis de la información se debe indicar que en esta distribución se ha tenido que agrupar la tipología de situaciones laborales por motivos metodológicos de la encuesta realizada. Esto sólo ha supuesto agregar en la tipología de inactivos por otras causas todas las tipologías de inactivos excepto la de pensionistas, y en el caso de los parados, agrupar la distinción que se hacía entre parados con y sin empleo anterior.

Los datos obtenidos indican que, en comparación con el conjunto del municipio, esta ZTS sigue pareciéndose a la ciudad, aunque hay que llamar la atención sobre:

- El bajo porcentaje estimado de población en búsqueda de empleo, el más bajo del municipio después de la ZTS Centro.

**Tabla 23: Distribución de la población en relación con la situación laboral en 1.999.**

		Situación laboral				Total
		Jubilado-Pensionista	Inactivo por otras causas	En búsqueda de empleo	Ocupado	
ZTS	Centro	24,1%	31,3%	3,6%	41,0%	100,0%
	Fuensanta	22,4%	23,3%	18,1%	36,2%	100,0%
	Sur	20,5%	33,3%	12,8%	33,3%	100,0%
	Sebastián Cuevas	23,8%	20,6%	15,6%	40,0%	100,0%
	Levante	16,6%	34,3%	15,5%	33,7%	100,0%
	Norte	20,0%	32,7%	6,4%	40,9%	100,0%
	Moreras	15,3%	31,8%	8,2%	44,7%	100,0%
	Vallehermoso	5,7%	34,3%	8,6%	51,4%	100,0%
Córdoba		20,1%	29,7%	11,5%	38,7%	100,0%

Fuente: Encuesta sobre la percepción de la realidad a los ciudadanos cordobeses. Elaboración propia.

La evolución de la distribución de la población en relación con la situación laboral en la ciudad de Córdoba ha seguido la misma tendencia que en el conjunto de Andalucía y de España. Aumenta el porcentaje de población pensionista y ocupada





mientras que disminuye la población inactiva por otras causas y los parados. En esta ZTS la evolución ha sido parecida, aunque destaca:

- El aumento de porcentaje de pensionistas sobre la población de la ZTS.
- El descenso de porcentaje de la población parada.

La explicación del aumento del porcentaje de pensionistas en la ZTS es lógico, pues en estos últimos años el peso de la 3ª edad en la misma ha aumentado, en especial en Santa Rosa y Zumbacón<sup>8</sup>.

La segunda cuestión también tiene una explicación lógica: el descenso del porcentaje de personas en búsqueda de empleo se puede explicar por la bonanza económica de los 6 últimos años y por la disminución de población joven de la ZTS.

#### 4.2.2. Tasa de Actividad y Tasa de Paro

En la Tabla 24 se recoge la Tasa de Actividad y de Paro en 1.991 y la distribución de la población parada sin empleo anterior y con empleo anterior. Del análisis de estas tasas es de destacar de nuevo que esta ZTS no sigue la tendencia del conjunto del municipio.

De estos datos hay que llamar la atención sobre lo siguiente:

- Las Tasa de Actividad es ligeramente superior a la media del municipio.
- Las Tasa de Paro es de las más bajas del municipio.

#### **Tabla 24: Tasa de Actividad y Tasa de Paro en 1.991.**

---

<sup>8</sup> Para profundizar sobre este aspecto véase el apartado de Características Demográficas de la ZTS del presente trabajo.



UNIDAD GEOGRAFICA	TASA DE ACTIVIDAD	TASA DE PARO	PORCENTAJE DE PARADOS SIN EMPLEO ANTERIOR	PORCENTAJE DE PARADOS CON EMPLEO ANTERIOR
ZTS 1 - CENTRO	49,0%	20,8%	44,3%	55,7%
ZTS 2 - FUENSANTA	51,5%	33,3%	40,2%	59,8%
ZTS 3 - SECTOR SUR	48,1%	35,2%	37,2%	62,8%
ZTS 4 - SEBASTIAN CUEVAS	51,0%	20,8%	41,2%	58,8%
ZTS 5 - LEVANTE	51,3%	26,9%	37,2%	62,8%
ZTS 6 - NORTE	50,3%	23,2%	40,1%	59,9%
ZTS 7 - MORERAS	46,1%	35,7%	42,6%	57,4%
ZTS 8 - VALLEHERMOSO	55,1%	35,2%	35,0%	65,0%
MUNICIPIO DE CORDOBA	49,8%	27,3%	39,7%	60,3%
CORDOBA PROVINCIA	50,5%	27,7%	28,2%	71,8%
ANDALUCIA	49,5%	28,5%	30,4%	69,6%
ESPAÑA	50,2%	18,9%	30,3%	69,7%

Fuente: INE. CERCA+100. Censo de Población de 1.991. Elaboración propia.

La Tabla 25 muestra una estimación de la Tasa de Actividad y de Paro en 1.999 obtenidas de la encuesta. Indicar que en dicha tabla el concepto de “Activos” se refiere a la Tasa de Actividad y el concepto de “En búsqueda de empleo” se refiere a la Tasa de Paro.

Para analizar el mercado de trabajo de un área geográfica concreta es necesario la comparación de la misma con otras áreas de referencia. En el caso del municipio de Córdoba estas áreas de referencia son: Córdoba provincia, Andalucía y España. Por tanto, se ha facilitado en esta tabla los datos de la EPA a Diciembre de 1.998 para estas unidades geográficas. En lo que se refiere a las ZTS's, el área de referencia va ser el municipio.

Los datos obtenidos vuelven a confirmar lo dicho anteriormente sobre esta ZTS: existe diferencia entre los valores de la Tasa de Actividad y de Paro analizados con el conjunto del municipio.

Hay que destacar lo siguiente:



- La Tasa de Actividad es ligeramente inferior a la media del municipio.
- La Tasa de Paro es la más baja de la ciudad después de la ZTS Centro.



**Tabla 25: Tasa de Actividad y Tasa de Paro en 1.999.**

		Relación con la actividad		Total
		Inactivos	Activos	
ZTS	Centro	55,4%	44,6%	100,0%
	Fuensanta	45,7%	54,3%	100,0%
	Sur	53,8%	46,2%	100,0%
	Sebastián Cuevas	44,4%	55,6%	100,0%
	Levante	50,8%	49,2%	100,0%
	Norte	52,7%	47,3%	100,0%
	Moreras	47,1%	52,9%	100,0%
	Vallehermoso	40,0%	60,0%	100,0%
Córdoba		49,8%	50,2%	100,0%

Tasa de Actividad según INE, EPA (1.998):

Córdoba provincia	47,7%
Andalucía	48,7%
España	50,0%

		Activos		Total
		En búsqueda de empleo	Ocupados	
ZTS	Centro	8,1%	91,9%	100,0%
	Fuensanta	33,3%	66,7%	100,0%
	Sur	27,8%	72,2%	100,0%
	Sebastián Cuevas	28,1%	71,9%	100,0%
	Levante	31,5%	68,5%	100,0%
	Norte	13,5%	86,5%	100,0%
	Moreras	15,6%	84,4%	100,0%
	Vallehermoso	14,3%	85,7%	100,0%
Córdoba		23,0%	77,0%	100,0%

Tasa de Paro según INE, EPA (1.998):

Córdoba provincia	31,7%
Andalucía	29,5%
España	18,8%

Fuente: Encuesta sobre la percepción de la realidad a los ciudadanos cordobeses. INE, EPA. Elaboración propia

La evolución de la Tasa de Actividad y de Paro en el período de referencia ha estado condicionada por el ciclo económico. Generalmente, la Tasa de Actividad



aumenta y la Tasa de Paro disminuye cuando el ciclo económico se encuentra en su fase expansiva y al contrario cuando se encuentra en su fase de crisis. Aunque, como indica Amando de Miguel<sup>9</sup>, las variaciones de la Tasa de Actividad en esta última fase son de menor intensidad debido a la existencia de prestaciones sociales que hacen que la población se desanime menos ante estas situaciones negativas.

En el ámbito temporal de nuestro estudio se han dado ambas circunstancias. En 1.991 la economía española entraba en crisis aunque los eventos de 1.992, la Expo de Sevilla y las Olimpiadas de Barcelona, enmascararon la misma. La sociedad se percató de la misma en 1.993, año en que la crisis toca fondo. A partir de 1.994 empieza de nuevo la fase expansiva del ciclo, que hoy aún perdura, aunque a finales de 1.999 empieza a haber síntomas de un posible estancamiento de la economía. A la vista de los datos comentados y de lo expuesto sobre la evolución de la economía, se observa que el mercado de trabajo del municipio de Córdoba ha seguido un comportamiento parecido al andaluz y al español. La Tasa de Actividad se mantiene en torno al 50% de la población potencialmente activa<sup>10</sup> y la Tasa de Paro disminuye. No obstante, en esta ZTS el comportamiento del mercado de trabajo ha sido atípico, pues:

- La Tasa de Actividad ha disminuido y está por debajo de la media de la ciudad, cuando en 1.991 era ligeramente superior a la media del municipio.
- La Tasa de Paro ha descendido y continúa siendo de las más bajas de la ciudad, como en 1.991.

En conclusión, hay una tendencia a la baja de la Actividad, que era esperable por el comportamiento demográfico observado de envejecimiento de la población. En lo que se refiere al Paro, la buena evolución del mismo sólo pone de manifiesto el dinamismo de esta ZTS y la ausencia, en principio, de problemas estructurales que impidan a la población salir de esta situación cuando la coyuntura mejora.

Para terminar de realizar el análisis sobre estas variables se comenta qué ocurre en los barrios de la ZTS. La Tabla 26 y la Tabla 27 muestran la evolución de esta

---

<sup>9</sup> MIGUEL, A. DE (1.992): *La sociedad española, 1.992-93*, Alianza Editorial, Madrid, pág. 549.

<sup>10</sup> Conjunto de población de 16 años o más.

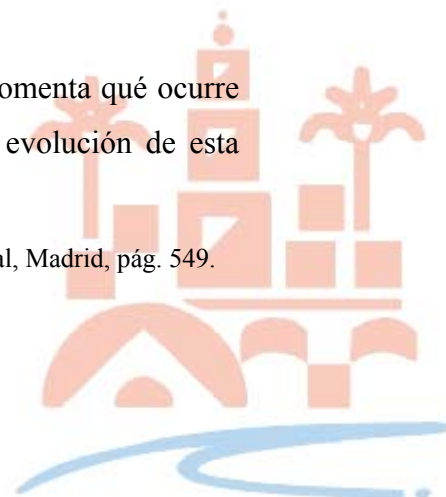

variable por barrios en 1.991 y en 1.999 respectivamente. Como se indicó anteriormente, la encuesta está diseñada para el ámbito de la ZTS, por lo que desagregar a barrios implica disminuir el grado de fiabilidad de la misma. Hay que tener esto en cuenta a la hora de analizar los datos de la Tabla 27.

Los datos del Censo 91 indican otra vez la dicotomía heterogeneidad existente entre los barrios de la ZTS. Por un lado aparecen barrios con Tasa de Paro muy inferiores a la media municipal: Brillante y Camping. En el otro extremo se encuentran los barrios de Valdeolleros, Zumbacón y Cerro Muriano, que tienen tasas de paro similares o ligeramente superiores a la de la ciudad. El resto de los barrios, Naranja y Santa Rosa, presentan una situación intermedia entre estas dos, con Tasa de Paro inferior al conjunto del municipio.

**Tabla 26: Tasa de Actividad y Tasa de Paro por barrios en 1.991.**



BARRIO	TASA DE ACTIVIDAD	TASA DE PARO	PORCENTAJE DE PARADOS SIN EMPLEO ANTERIOR	PORCENTAJE DE PARADOS CON EMPLEO ANTERIOR
ZUMBACON	49,1%	26,8%	52,5%	47,5%
VALDEOLLEROS	49,9%	27,6%	33,9%	66,1%
SANTA ROSA	49,5%	20,3%	44,8%	55,2%
CAMPING	54,4%	13,5%	52,3%	47,7%
NARANJO	51,3%	25,3%	31,9%	68,1%
BRILLANTE	50,4%	18,6%	50,9%	49,1%
CERRO MURIANO (ES)	55,3%	49,2%	34,7%	65,3%

Fuente: INE. CERCA+100. Censo de Población de 1.991. Elaboración propia.

La encuesta de 1.999 indica otra vez que dentro del análisis de la situación laboral de la ZTS existe una heterogeneidad que el análisis global encubre<sup>11</sup>. Barrios con Tasa de Paro por debajo de la media municipal (Brillante, Camping, Santa Rosa y Valdeolleros) y barrios donde la Tasa de Paro está muy por encima de la media de la ciudad (Naranjo y Zumbacón).

De los datos anteriores se puede concluir que:

- La Tasa de Paro observada para la mayoría de los barrios ha tenido una evolución favorable e indica que el desempleo que existe es, posiblemente, de carácter friccional<sup>12</sup>.
- Que en los barrios de Naranjo y Zumbacón la situación es distinta. La evolución de la Tasa de Paro no ha sido la deseable, pues en ambos barrios aumenta e indica la existencia de alguna problemática estructural en el mercado de trabajo.

**Tabla 27: Tasa de Actividad y Tasa de Paro por barrios en 1.999.**

<sup>11</sup> No se incluye la estimación de la entidad singular de Cerro Muriano porque el tamaño de muestra es insuficiente para la misma.

<sup>12</sup> El Desempleo Friccional está compuesto por las personas que buscan su primer trabajo y por los trabajadores que dejan su anterior trabajo para buscar otro mejor.





		Relación con la actividad	
		Inactivos	Activos
Barrio	Zumbacón	47,4%	52,6%
	Valdeolleros	48,6%	51,4%
	Santa Rosa	56,5%	43,5%
	Camping	33,3%	66,7%
	Naranjo	66,7%	33,3%
	Brillante	55,2%	44,8%

		Relación con la actividad	
		En búsqueda de empleo	Ocupados
Barrio	Zumbacón	50,0%	50,0%
	Valdeolleros	11,1%	88,9%
	Santa Rosa	10,0%	90,0%
	Camping	14,3%	85,7%
	Naranjo	50,0%	50,0%
	Brillante	7,7%	92,3%

Fuente: Encuesta sobre la percepción de la realidad a los ciudadanos cordobeses. Elaboración propia.

#### 4.2.3. Situación laboral por sexo

En la Tabla 28 se recoge la Tasa de Actividad y de Paro en 1.991 y la distribución de la población parada sin empleo anterior y con empleo anterior, pero ahora desglosadas por sexo. Del análisis de estas tasas hay que volver a señalar que esta ZTS sigue una tendencia parecida al conjunto del municipio en este aspecto.

De estos datos hay que llamar la atención sobre lo siguiente:

- La Tasa de Actividad de los hombres ligeramente inferior a la media municipal.
- La Tasa de Paro de los hombres es la segunda más baja del municipio después de la ZTS de Sebastián Cuevas.
- La Tasa de Actividad de las mujeres es de las más altas del municipio.
- La Tasa de Paro de la mujeres también es de las más bajas del municipio.



**Tabla 28: Tasa de Actividad y Tasa de Paro por sexo en 1.991.**

UNIDAD GEOGRAFICA	TASA DE ACTIVIDAD DE LOS HOMBRES	TASA DE PARO DE LOS HOMBRES	PORCENTAJE DE HOMBRES PARADOS SIN EMPLEO ANTERIOR	PORCENTAJE DE HOMBRES PARADOS CON EMPLEO ANTERIOR	TASA DE ACTIVIDAD DE MUJERES	TASA DE PARO DE MUJERES	PORCENTAJE DE MUJERES PARADAS SIN EMPLEO ANTERIOR	PORCENTAJE DE MUJERES PARADAS CON EMPLEO ANTERIOR
ZTS 1 - CENTRO	65,8%	17,9%	39,5%	60,5%	35,1%	25,4%	49,4%	50,6%
ZTS 2 - FUENSANTA	71,3%	27,7%	34,3%	65,7%	32,8%	44,9%	47,8%	52,2%
ZTS 3 - SECTOR SUR	68,1%	31,0%	29,1%	70,9%	30,0%	43,7%	49,1%	50,9%
ZTS 4 - SEBASTIAN CUEVAS	60,3%	17,6%	37,5%	62,5%	39,9%	27,2%	41,2%	58,8%
ZTS 5 - LEVANTE	73,5%	21,2%	31,1%	68,9%	30,7%	39,5%	44,5%	55,5%
ZTS 6 - NORTE	68,2%	19,0%	33,4%	66,6%	34,0%	31,1%	47,7%	52,3%
ZTS 7 - MORERAS	66,9%	31,7%	33,1%	66,9%	27,2%	44,5%	57,8%	42,2%
ZTS 8 - VALLEHERMOSO	78,2%	30,8%	29,0%	71,0%	32,6%	45,7%	44,3%	55,7%
MUNICIPIO DE CORDOBA	68,9%	23,2%	32,8%	67,2%	32,7%	35,2%	48,2%	51,8%
CORDOBA PROVINCIA	68,4%	21,9%	24,9%	75,1%	33,8%	38,4%	31,7%	68,3%
ANDALUCIA	68,7%	23,5%	24,9%	75,1%	31,3%	38,9%	37,3%	62,7%
ESPAÑA	68,3%	14,9%	25,5%	74,5%	33,3%	26,8%	35,4%	64,6%

Fuente: INE. CERCA+100. Censo de Población de 1.991. Elaboración propia.

La Tabla 29 y la Tabla 30 muestran una estimación de la distribución de la población por sexos en las distintas situaciones laborales y la Tasa de Actividad y de Paro en 1.999 desglosadas por sexo obtenida de la encuesta. Los datos vuelven a confirmar lo dicho anteriormente sobre esta ZTS, que es parecida en algunos aspectos al conjunto de la ciudad.

Hay que destacar lo siguiente:



- La inactividad se centra sobre las mujeres.
- Entre los que están ocupados, lógicamente, es mayor la proporción de hombres que de mujeres, mientras que en búsqueda de empleo lo esperado sería lo inverso; pero en esta ZTS esto no sucede así, por la mayor integración de la mujer en el trabajo, de tal manera que el reparto entre los sexos es más equitativo.
- La Tasa de Actividad de los hombres es inferior a la media municipal.
- La Tasa de Actividad de las mujeres es inferior a la media municipal.
- La Tasa de Paro de los hombres es ligeramente superior a la media municipal.
- La Tasa de Paro de las mujeres es muy inferior a la media de la ciudad.



**Tabla 29: Distribución de la población en las distintas situaciones laborales por sexo en 1.999.**

				Sexo		Total
				Hombre	Mujer	
Relación con la actividad	Inactivos	ZTS	Centro	35,9%	64,1%	100,0%
			Fuensanta	35,8%	64,2%	100,0%
			Sur	30,2%	69,8%	100,0%
			Sebastián Cuevas	31,0%	69,0%	100,0%
			Levante	39,1%	60,9%	100,0%
			Norte	36,2%	63,8%	100,0%
			Moreras	27,5%	72,5%	100,0%
			Vallehermoso	28,6%	71,4%	100,0%
	Córdoba			34,2%	65,8%	100,0%
	Activos	ZTS	Centro	59,5%	40,5%	100,0%
			Fuensanta	60,3%	39,7%	100,0%
			Sur	66,7%	33,3%	100,0%
			Sebastián Cuevas	57,3%	42,7%	100,0%
			Levante	59,6%	40,4%	100,0%
			Norte	65,4%	34,6%	100,0%
Moreras			66,7%	33,3%	100,0%	
Vallehermoso			66,7%	33,3%	100,0%	
Córdoba			61,6%	38,4%	100,0%	

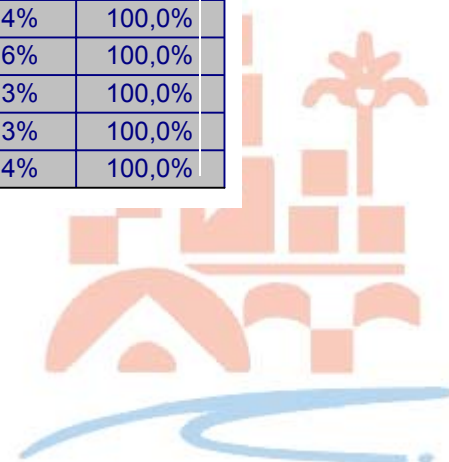

				Sexo		Total
				Hombre	Mujer	
Activos	En búsqueda de empleo	ZTS	Centro	50,0%	50,0%	100,0%
			Fuensanta	42,9%	57,1%	100,0%
			Sur	66,7%	33,3%	100,0%
			Sebastián Cuevas	32,0%	68,0%	100,0%
			Levante	32,1%	67,9%	100,0%
			Norte	85,7%	14,3%	100,0%
			Moreras	71,4%	28,6%	100,0%
			Vallehermoso	33,3%	66,7%	100,0%
	Córdoba			45,5%	54,5%	100,0%
	Ocupados	ZTS	Centro	60,3%	39,7%	100,0%
			Fuensanta	69,0%	31,0%	100,0%
			Sur	66,7%	33,3%	100,0%
			Sebastián Cuevas	67,2%	32,8%	100,0%
			Levante	72,1%	27,9%	100,0%
			Norte	62,2%	37,8%	100,0%
Moreras			65,8%	34,2%	100,0%	
Vallehermoso			72,2%	27,8%	100,0%	
Córdoba			66,4%	33,6%	100,0%	

Fuente: Encuesta sobre la percepción de la realidad a los ciudadanos cordobeses. Elaboración propia.

**Tabla 30 : Tasa de Actividad y Tasa de Paro por sexo en 1.999.**



				Relación con la actividad		Total
				Inactivos	Activos	
Sexo	Hombre	ZTS	Centro	42,9%	57,1%	100,0%
			Fuensanta	33,3%	66,7%	100,0%
			Sur	34,5%	65,5%	100,0%
			Sebastián Cuevas	30,1%	69,9%	100,0%
			Levante	40,4%	59,6%	100,0%
			Norte	38,2%	61,8%	100,0%
			Moreras	26,8%	73,2%	100,0%
			Vallehermoso	22,2%	77,8%	100,0%
	Córdoba			35,5%	64,5%	100,0%
	Mujer	ZTS	Centro	66,3%	33,7%	100,0%
			Fuensanta	57,6%	42,4%	100,0%
			Sur	71,0%	29,0%	100,0%
			Sebastián Cuevas	56,3%	43,7%	100,0%
			Levante	60,9%	39,1%	100,0%
			Norte	67,3%	32,7%	100,0%
			Moreras	65,9%	34,1%	100,0%
Vallehermoso			58,8%	41,2%	100,0%	
Córdoba			63,0%	37,0%	100,0%	

Tasa de Actividad hombres según INE, EPA  
(1.998):

Córdoba provincia  
62,4%  
Andalucía  
63,2%  
España  
63,2%

Tasa de Actividad mujeres según INE, EPA  
(1.998):

Córdoba provincia  
34,2%  
Andalucía  
35,2%  
España  
37,8%

				Activos		Total
				En búsqueda de empleo	Ocupados	
Sexo	Hombre	ZTS	Centro	6,8%	93,2%	100,0%
			Fuensanta	23,7%	76,3%	100,0%
			Sur	27,8%	72,2%	100,0%
			Sebastián Cuevas	15,7%	84,3%	100,0%
			Levante	17,0%	83,0%	100,0%
			Norte	17,6%	82,4%	100,0%
			Moreras	16,7%	83,3%	100,0%
			Vallehermoso	7,1%	92,9%	100,0%
	Córdoba			17,0%	83,0%	100,0%
	Mujer	ZTS	Centro	10,0%	90,0%	100,0%
			Fuensanta	48,0%	52,0%	100,0%
			Sur	27,8%	72,2%	100,0%
			Sebastián Cuevas	44,7%	55,3%	100,0%
			Levante	52,8%	47,2%	100,0%
			Norte	5,6%	94,4%	100,0%
			Moreras	13,3%	86,7%	100,0%
Vallehermoso			28,6%	71,4%	100,0%	
Córdoba			32,6%	67,4%	100,0%	

Tasa de Paro hombres según INE, EPA  
(1.998):  
Córdoba provincia  
24,4%  
Andalucía  
23,4%

Tasa de Paro mujeres según INE, EPA  
(1.998):  
Córdoba provincia  
44,1%  
Andalucía  
39,6%



España  
13,8%

España  
26,6%

Fuente: Encuesta sobre la percepción de la realidad a los ciudadanos cordobeses. INE, EPA. Elaboración propia

A la vista de los datos comentados y de lo expuesto sobre la evolución de la economía, se observa que el mercado de trabajo del municipio de Córdoba ha seguido un comportamiento parecido al andaluz y al español, en donde la Tasa de Actividad de los hombres disminuye, mientras que la Tasa de Actividad de las mujeres aumenta, pero la disminución de la Tasa de Paro de las mujeres es de menor cuantía que la disminución en la Tasa de Paro de los hombres. En esta ZTS los hechos son:

- La Tasa de Actividad de los hombres ha disminuido y sigue estando por debajo de la media municipal.
- La Tasa de Paro de los hombres ha descendido, pero con menor intensidad que en el resto del municipio y se encuentra ahora ligeramente por encima de la media del municipio cuando en 1.991 era inferior a la misma.
- La Tasa de Actividad de las mujeres ha disminuido ligeramente y se encuentra ahora por debajo de la media municipal cuando en 1.991 era superior a la misma.
- La Tasa de Paro de las mujeres ha descendido significativamente y sigue estando por debajo de la media municipal. Es llamativo que el diferencial con la media de la ciudad ha aumentado en estos años.

El análisis en el ámbito de barrio de estas variables no es viable porque los datos de la encuesta a este nivel de desagregación (barrio y sexo) pueden estar afectados por serios errores de muestreo. La única información disponible es la del censo 91 que se facilita en la Tabla 31 con carácter meramente informativo y que se comenta a continuación.

**Tabla 31: Tasa de Actividad y Tasa de Paro por sexo y por barrios en 1.991.**





BARRIO	TASA DE ACTIVIDAD DE LOS HOMBRES	TASA DE PARO DE LOS HOMBRES	PORCENTAJE DE HOMBRES PARADOS SIN EMPLEO ANTERIOR	PORCENTAJE DE HOMBRES PARADOS CON EMPLEO ANTERIOR	TASA DE ACTIVIDAD DE LAS MUJERES	TASA DE PARO DE LAS MUJERES	PORCENTAJE DE MUJERES PARADAS SIN EMPLEO ANTERIOR	PORCENTAJE DE MUJERES PARADAS CON EMPLEO ANTERIOR
ZUMBACON	68,9%	18,6%	50,0%	50,0%	30,1%	44,8%	54,8%	45,2%
VALDEOLLEROS	70,4%	21,4%	24,8%	75,2%	31,7%	39,6%	43,5%	56,5%
SANTA ROSA	66,3%	15,5%	41,1%	58,9%	34,8%	28,4%	48,2%	51,8%
CAMPING	69,1%	8,9%	36,1%	63,9%	40,4%	21,1%	63,5%	36,5%
NARANJO	72,1%	25,3%	26,5%	73,5%	31,9%	25,1%	43,1%	56,9%
BRILLANTE	64,5%	15,7%	48,0%	52,0%	36,6%	23,6%	54,2%	45,8%
CERRO MURIANO (ES)	68,7%	40,7%	22,0%	78,0%	42,0%	63,2%	47,9%	52,1%

Fuente: INE. CERCA+100. Censo de Población de 1.991. Elaboración propia

- La Tasa de Actividad de los hombres de todos los barrios fluctúa alrededor de la media del municipio.
- La Tasa de Paro de los hombres pone de manifiesto la heterogeneidad entre los barrios que ya se ha comentado. Brillante, Camping, Santa Rosa y Zumbacón se mueven en tasas inferiores a la media de la ciudad, en especial el barrio de Camping, mientras que el resto de los barrios tienen una tasa por encima de la media, en especial Cerro Muriano y Naranjo en este orden.
- La Tasa de Actividad de las mujeres en los barrios de Naranjo, Valdeolleros y Zumbacón es ligeramente inferior a la media de la ciudad, siendo superior en el resto de barrios.
- La Tasa de Paro de las mujeres refleja la siguiente dicotomía en la ZTS. En Cerro Muriano, Valdeolleros y Zumbacón las tasas de paro son superiores a la media de la ciudad, mientras que en el resto de los barrios son inferiores a la misma.



#### 4.2.4. Situación laboral por grupos de edad

Este análisis solo se refiere al año 1.999 pues la aplicación del INE, CERCA+100 no permite hacer esta consulta en el censo de población de 1.991.

La Tabla 32, la Tabla 33 y la Tabla 34 muestran una estimación de la distribución de la población entre las distintas situaciones laborales y la Tasa de Actividad y de Paro en 1.999 por grupos de edad, respectivamente. Sobre estos datos hay que comentar:

- Esta ZTS tiene una proporción menor de 3ª edad en los inactivos que el resto de la ciudad, que se compensa con el mayor peso del grupo de los jóvenes.
- La Tasa de Actividad de la población entre 15 y 24 años es una de la más bajas de la ciudad. Esto pone de manifiesto que un alto porcentaje de población juvenil continúa estudiando, mejorando sus perspectivas laborales, pues a partir de los 25 años la Tasa de Actividad aumenta.
- Al observar la Tasa de Paro por grupos de edad se corrobora lo dicho anteriormente, pues el paro sólo parece problemático en el grupo de edad entre 25 y 34 años, y disminuye vertiginosamente en el siguiente grupo de edad, para aumentar ligeramente entre la población de más de 50 años, que puede ser indicativo de posibles problemas en la integración de este colectivo al mercado laboral.

En conclusión, el paro juvenil, problema general a toda la ciudad, Andalucía y España, también afecta a esta ZTS, pero parece que en menor medida porque sus jóvenes tienen menos dificultad para encontrar trabajo. También hay que indicar que existe otra tipología de paro con problemática a nivel local, autonómico y nacional, la de los parados de más de 40 años. En esta ZTS hay indicios de que puede existir un sector de la población con este problema: habrá que esperar a nuevos datos para confirmar o no esta sospecha.



**Tabla 32: Distribución de la población en las distintas situaciones laborales por grupos de edad en 1.999.**



			Grupos de edad					Total	
			15-24	25-34	35-49	50-64	Más de 64		
Relación con la actividad	Inactivos	ZTS	Centro	27,2%	7,6%	7,6%	21,7%	35,9%	100,0%
			Fuensanta	15,1%	3,8%	13,2%	34,0%	34,0%	100,0%
			Sur	23,8%	9,5%	12,7%	20,6%	33,3%	100,0%
			Sebastián Cuevas	21,1%	4,2%	11,3%	21,1%	42,3%	100,0%
			Levante	28,3%	8,7%	12,0%	25,0%	26,1%	100,0%
			Norte	29,3%	13,8%	13,8%	19,0%	24,1%	100,0%
			Moreras	12,5%	12,5%	17,5%	20,0%	37,5%	100,0%
			Vallehermoso	42,9%		28,6%	14,3%	14,3%	100,0%
	Córdoba			24,2%	8,1%	12,4%	22,8%	32,5%	100,0%
	Activos	ZTS	Centro	4,1%	32,4%	45,9%	16,2%	1,4%	100,0%
			Fuensanta	25,4%	34,9%	31,7%	6,3%	1,6%	100,0%
			Sur	16,7%	33,3%	35,2%	14,8%		100,0%
			Sebastián Cuevas	19,1%	31,5%	36,0%	12,4%	1,1%	100,0%
			Levante	16,9%	30,3%	41,6%	11,2%		100,0%
			Norte	11,5%	26,9%	40,4%	21,2%		100,0%
			Moreras	24,4%	31,1%	33,3%	11,1%		100,0%
			Vallehermoso	9,5%	47,6%	38,1%	4,8%		100,0%
Córdoba			16,2%	32,2%	38,2%	12,7%	,6%	100,0%	

			Grupos de edad					Total
			15-24	25-34	35-49	50-64	Más de 64	
		Centro		83,3%	16,7%			100,0%
		Fuensanta	42,9%	33,3%	19,0%	4,8%		100,0%





**Tabla 33: Tasa de Actividad por grupos de edad en 1.999.**

				Relación con la actividad		Total
				Inactivos	Activos	
Grupos de edad	15-24	ZTS	Centro	89,3%	10,7%	100,0%
			Fuensanta	33,3%	66,7%	100,0%
			Sur	62,5%	37,5%	100,0%
			Sebastián Cuevas	46,9%	53,1%	100,0%
			Levante	63,4%	36,6%	100,0%
			Norte	73,9%	26,1%	100,0%
			Moreras	31,3%	68,8%	100,0%
			Vallehermoso	75,0%	25,0%	100,0%
	Córdoba			59,7%	40,3%	100,0%
	25-34	ZTS	Centro	22,6%	77,4%	100,0%
			Fuensanta	8,3%	91,7%	100,0%
			Sur	25,0%	75,0%	100,0%
			Sebastián Cuevas	9,7%	90,3%	100,0%
			Levante	22,9%	77,1%	100,0%
			Norte	36,4%	63,6%	100,0%
			Moreras	26,3%	73,7%	100,0%
			Vallehermoso		100,0%	100,0%
	Córdoba			19,9%	80,1%	100,0%
	35-49	ZTS	Centro	17,1%	82,9%	100,0%
			Fuensanta	25,9%	74,1%	100,0%
			Sur	29,6%	70,4%	100,0%
			Sebastián Cuevas	20,0%	80,0%	100,0%
			Levante	22,9%	77,1%	100,0%
			Norte	27,6%	72,4%	100,0%
			Moreras	31,8%	68,2%	100,0%
			Vallehermoso	33,3%	66,7%	100,0%
	Córdoba			24,4%	75,6%	100,0%
	50-64	ZTS	Centro	62,5%	37,5%	100,0%
Fuensanta			81,8%	18,2%	100,0%	
Sur			61,9%	38,1%	100,0%	
Sebastián Cuevas			57,7%	42,3%	100,0%	
Levante			69,7%	30,3%	100,0%	
Norte			50,0%	50,0%	100,0%	
Moreras			61,5%	38,5%	100,0%	
Vallehermoso			66,7%	33,3%	100,0%	
Córdoba			64,0%	36,0%	100,0%	
Más de 64	ZTS	Centro	97,1%	2,9%	100,0%	
		Fuensanta	94,7%	5,3%	100,0%	
		Sur	100,0%		100,0%	
		Sebastián Cuevas	96,8%	3,2%	100,0%	
		Levante	100,0%		100,0%	
		Norte	100,0%		100,0%	
		Moreras	100,0%		100,0%	
		Vallehermoso	100,0%		100,0%	
Córdoba			98,1%	1,9%	100,0%	

Fuente: Encuesta sobre la percepción de la realidad a los ciudadanos cordobeses. Elaboración propia.



**Tabla 34: Tasa de Paro por grupos de edad en 1.999.**

				Activos		Total
				En búsqueda de empleo	Ocupados	
Grupos de edad	15-24	ZTS	Centro		100,0%	100,0%
			Fuensanta	56,3%	43,8%	100,0%
			Sur		100,0%	100,0%
			Sebastián Cuevas	64,7%	35,3%	100,0%
			Levante	60,0%	40,0%	100,0%
			Norte	16,7%	83,3%	100,0%
			Moreras	27,3%	72,7%	100,0%
			Vallehermoso	50,0%	50,0%	100,0%
	Córdoba	43,0%	57,0%	100,0%		
	25-34	ZTS	Centro	20,8%	79,2%	100,0%
			Fuensanta	31,8%	68,2%	100,0%
			Sur	44,4%	55,6%	100,0%
			Sebastián Cuevas	42,9%	57,1%	100,0%
			Levante	37,0%	63,0%	100,0%
			Norte	28,6%	71,4%	100,0%
			Moreras	14,3%	85,7%	100,0%
			Vallehermoso	20,0%	80,0%	100,0%
	Córdoba	31,8%	68,2%	100,0%		
	35-49	ZTS	Centro	2,9%	97,1%	100,0%
			Fuensanta	20,0%	80,0%	100,0%
			Sur	26,3%	73,7%	100,0%
			Sebastián Cuevas	3,1%	96,9%	100,0%
			Levante	16,2%	83,8%	100,0%
			Norte	4,8%	95,2%	100,0%
			Moreras	13,3%	86,7%	100,0%
			Vallehermoso		100,0%	100,0%
	Córdoba	10,8%	89,2%	100,0%		
	50-64	ZTS	Centro		100,0%	100,0%
			Fuensanta	25,0%	75,0%	100,0%
			Sur	25,0%	75,0%	100,0%
			Sebastián Cuevas	9,1%	90,9%	100,0%
			Levante	30,0%	70,0%	100,0%
Norte			9,1%	90,9%	100,0%	
Moreras				100,0%	100,0%	
Vallehermoso				100,0%	100,0%	
Córdoba	12,9%	87,1%	100,0%			
Más de 64	ZTS	Centro		100,0%	100,0%	
		Fuensanta		100,0%	100,0%	
		Sebastián Cuevas		100,0%	100,0%	
		Córdoba		100,0%	100,0%	

Fuente: Encuesta sobre la percepción de la realidad a los ciudadanos cordobeses. Elaboración propia.

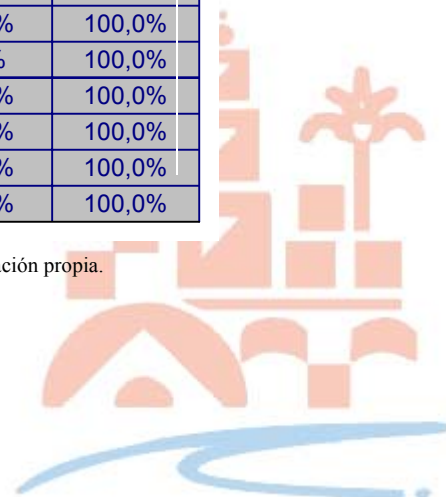



#### 4.2.5. Situación laboral por nivel de estudios

Como ocurre en el apartado anterior, sólo están disponibles los datos para 1.999 obtenidos de la explotación de la encuesta. La Tabla 35, la Tabla 36 y la Tabla 37 muestran una estimación de la distribución de la población en las distintas situaciones laborales y la Tasa de Actividad y de Paro en 1.999 por niveles de estudios, respectivamente. Sobre estos datos hay que comentar:

- La inactividad es superior a la media del municipio en la población con estudios universitarios.
- La distribución de la población activa indica un peso mínimo de la población sin estudios acabados.
- La distribución del paro por nivel de estudios se concentra mayoritariamente entre la población con estudios acabados no universitarios.
- La Tasa de Actividad por nivel de estudios sigue un comportamiento lógico, pues va aumentado a mayor nivel de estudios. En comparación con el conjunto del municipio mantiene Tasa de Actividad por debajo de la media.
- Existe una relación inversa entre la Tasa de Paro y el nivel de estudios.



**Tabla 35: Distribución de la población en las distintas situaciones laborales por nivel de estudios en 1.999.**

			Nivel de estudios				Total	
			NS/NC	Sin estudios acabados	Con estudios acabados no universitarios	Estudios universitarios		
Relación con la actividad	Inactivos	ZTS	Centro		21,7%	57,6%	20,7%	100,0%
			Fuensanta	1,9%	30,2%	67,9%		100,0%
			Sur		34,9%	58,7%	6,3%	100,0%
			Sebastián Cuevas		28,2%	64,8%	7,0%	100,0%
			Levante	1,1%	16,3%	81,5%	1,1%	100,0%
			Norte	1,7%	12,1%	72,4%	13,8%	100,0%
			Moreras		27,5%	60,0%	12,5%	100,0%
	Vallehermoso		28,6%	71,4%		100,0%		
	Córdoba	,6%	23,8%	66,9%	8,7%	100,0%		
	Activos	ZTS	Centro		2,7%	58,1%	39,2%	100,0%
			Fuensanta		9,5%	68,3%	22,2%	100,0%
			Sur		13,0%	70,4%	16,7%	100,0%
			Sebastián Cuevas		6,7%	48,3%	44,9%	100,0%
			Levante		10,1%	62,9%	27,0%	100,0%
Norte				1,9%	55,8%	42,3%	100,0%	
Moreras				13,3%	60,0%	26,7%	100,0%	
Vallehermoso		19,0%	61,9%	19,0%	100,0%			
Córdoba		8,4%	60,0%	31,6%	100,0%			

			Nivel de estudios			Total	
			Sin estudios acabados	Con estudios acabados no universitarios	Estudios universitarios		
Activos	En búsqueda de empleo	ZTS	Centro		50,0%	50,0%	100,0%
			Fuensanta	9,5%	66,7%	23,8%	100,0%
			Sur	20,0%	60,0%	20,0%	100,0%
			Sebastián Cuevas	4,0%	44,0%	52,0%	100,0%
			Levante	17,9%	50,0%	32,1%	100,0%
			Norte		71,4%	28,6%	100,0%
			Moreras	14,3%	71,4%	14,3%	100,0%
	Vallehermoso	33,3%	33,3%	33,3%	100,0%		
	Córdoba	11,6%	55,4%	33,0%	100,0%		
	Ocupados	ZTS	Centro	2,9%	58,8%	38,2%	100,0%
			Fuensanta	9,5%	69,0%	21,4%	100,0%
			Sur	10,3%	74,4%	15,4%	100,0%
			Sebastián Cuevas	7,8%	50,0%	42,2%	100,0%
			Levante	6,6%	68,9%	24,6%	100,0%
Norte			2,2%	53,3%	44,4%	100,0%	
Moreras			13,2%	57,9%	28,9%	100,0%	
Vallehermoso	16,7%	66,7%	16,7%	100,0%			
Córdoba	7,5%	61,3%	31,2%	100,0%			

Fuente: Encuesta sobre la percepción de la realidad a los ciudadanos cordobeses. Elaboración propia.



**Tabla 36: Tasa de Actividad por nivel de estudios en 1.999**

				Relación con la actividad		Total
				Inactivos	Activos	
Nivel de estudios	NS/NC	ZTS	Fuensanta	100,0%		100,0%
			Levante	100,0%		100,0%
			Norte	100,0%		100,0%
			Córdoba	100,0%		100,0%
	Sin estudios acabados	ZTS	Centro	90,9%	9,1%	100,0%
			Fuensanta	72,7%	27,3%	100,0%
			Sur	75,9%	24,1%	100,0%
			Sebastián Cuevas	76,9%	23,1%	100,0%
			Levante	62,5%	37,5%	100,0%
			Norte	87,5%	12,5%	100,0%
			Moreras	64,7%	35,3%	100,0%
			Vallehermoso	50,0%	50,0%	100,0%
	Córdoba	73,7%	26,3%	100,0%		
	Con estudios acabados no universitarios	ZTS	Centro	55,2%	44,8%	100,0%
			Fuensanta	45,6%	54,4%	100,0%
			Sur	49,3%	50,7%	100,0%
			Sebastián Cuevas	51,7%	48,3%	100,0%
			Levante	57,3%	42,7%	100,0%
			Norte	59,2%	40,8%	100,0%
			Moreras	47,1%	52,9%	100,0%
			Vallehermoso	43,5%	56,5%	100,0%
	Córdoba	52,5%	47,5%	100,0%		
	Estudios universitarios	ZTS	Centro	39,6%	60,4%	100,0%
			Fuensanta		100,0%	100,0%
			Sur	30,8%	69,2%	100,0%
			Sebastián Cuevas	11,1%	88,9%	100,0%
			Levante	4,0%	96,0%	100,0%
Norte			26,7%	73,3%	100,0%	
Moreras			29,4%	70,6%	100,0%	
Vallehermoso				100,0%	100,0%	
Córdoba	21,4%	78,6%	100,0%			

Fuente: Encuesta sobre la percepción de la realidad a los ciudadanos cordobeses. Elaboración propia



**Tabla 37: Tasa de Paro por nivel de estudios en 1.999**



			Activos		
			En búsqueda de empleo	Ocupados	Total
Sin estudios acabados	ZTS	Centro		100,0%	100,0%
		Fuensanta	33,3%	66,7%	100,0%
		Sur	42,9%	57,1%	100,0%
		Sebastián Cuevas	16,7%	83,3%	100,0%
		Levante	55,6%	44,4%	100,0%
		Norte		100,0%	100,0%
		Moreras	16,7%	83,3%	100,0%
	Vallehermoso	25,0%	75,0%	100,0%	
	Córdoba	31,7%	68,3%	100,0%	
Con estudios	ZTS	Centro	7,0%	93,0%	100,0%
		Fuensanta	32,6%	67,4%	100,0%
		Sur	23,7%	76,3%	100,0%
		Sebastián Cuevas	25,6%	74,4%	100,0%

#### 4.2.6. Situación laboral por nivel de renta familiar

En este análisis sólo se pueden ofrecer datos estimados de 1.999 por el mismo motivo que se indica para la situación laboral por grupos de edad. La Tabla 38, la Tabla 39 y la Tabla 40 muestran una estimación de la distribución por niveles de renta familiar entre las distintas situaciones laborales y la Tasa de Actividad y de Paro en 1.999 por niveles de rentas en la que destaca:

- La distribución por niveles de renta en inactivos es parecida al conjunto de la ciudad y se encuentra concentrada en el intervalo de ingresos medios, en torno al 57% de la población. En el caso de los activos, esto no ocurre así, pues el peso de las familias con ingresos altos es el mismo que el de familias con ingresos medios.
- La distribución de la inactividad en el resto de la población de la ZTS es distinta al conjunto del municipio, pues el peso de las familias con ingresos altos (más de 300.000 ptas. al mes) es mayor que el de familias con ingresos bajos (menos de 100.000 ptas. al mes), al contrario que para el conjunto de la ciudad.
- La distribución de la actividad en el tercio restante de la población de la ZTS es parecida al conjunto del municipio en donde menor nivel de ingresos coincide con menor actividad. En la ZTS, la distribución de los activos entre el nivel bajo de renta y el nivel alto de renta confirman la relación en términos absolutos.
- La Tasa de Actividad por nivel de renta familiar sigue un comportamiento lógico, ya que aumenta con el nivel de renta familiar. En comparación con el conjunto del municipio, mantiene Tasa de Actividad por debajo de la media.
- Existe una relación inversa entre la Tasa de Paro y el nivel de renta familiar, observándose que a mayor nivel de renta, menor Tasa de Paro. En este caso se cumple la relación, al igual que en el conjunto del municipio, pero es significativo que en esta ZTS el paro se cebe más sobre las familias de menor nivel de renta que para los otros niveles de renta, siendo llamativo que

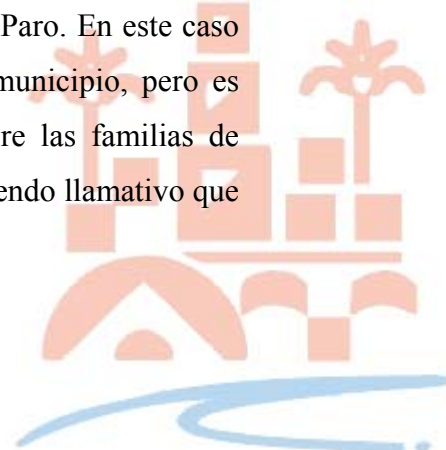

en esta ZTS el 100% de los encuestados en esta situación se encuentran buscando trabajo.





Tabla 38. Distribución de la población en las distintas situaciones laborales por nivel de renta familiar en 1.999.

				Ingresos familiares mensuales				Total
				NS/NC	Menos de 100.000 ptas	Entre 100.000 y 300.000 ptas	Más de 300.000 ptas	
Relación con la actividad	Inactivos	ZTS	Centro	1,1%	19,6%	58,7%	20,7%	100,0%
			Fuensanta	1,9%	30,2%	66,0%	1,9%	100,0%
			Sur		31,7%	66,7%	1,6%	100,0%
			Sebastián Cuevas	4,2%	19,7%	71,8%	4,2%	100,0%
			Levante	1,1%	19,6%	69,6%	9,8%	100,0%
			Norte		13,8%	56,9%	29,3%	100,0%
			Moreras		25,0%	67,5%	7,5%	100,0%
			Vallehermoso		28,6%	57,1%	14,3%	100,0%
			Córdoba	1,2%	22,4%	65,0%	11,4%	100,0%
	Activos	ZTS	Centro	1,4%	4,1%	51,4%	43,2%	100,0%
			Fuensanta	1,6%	6,3%	79,4%	12,7%	100,0%
			Sur		29,6%	55,6%	14,8%	100,0%
			Sebastián Cuevas	1,1%	6,7%	60,7%	31,5%	100,0%
			Levante	2,2%	11,2%	71,9%	14,6%	100,0%
			Norte	1,9%	5,8%	46,2%	46,2%	100,0%
			Moreras		17,8%	64,4%	17,8%	100,0%
			Vallehermoso	4,8%	4,8%	71,4%	19,0%	100,0%
			Córdoba	1,4%	10,5%	62,4%	25,7%	100,0%

				Ingresos familiares mensuales				Total
				NS/NC	Menos de 100.000 ptas	Entre 100.000 y 300.000 ptas	Más de 300.000 ptas	
Activos	En búsqueda de empleo	ZTS	Centro		16,7%	83,3%		100,0%
			Fuensanta		14,3%	81,0%	4,8%	100,0%
			Sur		60,0%	40,0%		100,0%
			Sebastián Cuevas	4,0%	8,0%	72,0%	16,0%	100,0%
			Levante	3,6%	25,0%	67,9%	3,6%	100,0%
			Norte		42,9%	28,6%	28,6%	100,0%
			Moreras		57,1%	42,9%		100,0%
			Vallehermoso	33,3%	33,3%		33,3%	100,0%
			Córdoba	2,7%	26,8%	62,5%	8,0%	100,0%
	Ocupados	ZTS	Centro	1,5%	2,9%	48,5%	47,1%	100,0%
			Fuensanta	2,4%	2,4%	78,6%	16,7%	100,0%
			Sur		17,9%	61,5%	20,5%	100,0%
			Sebastián Cuevas		6,3%	56,3%	37,5%	100,0%
			Levante	1,6%	4,9%	73,8%	19,7%	100,0%
			Norte	2,2%		48,9%	48,9%	100,0%
			Moreras		10,5%	68,4%	21,1%	100,0%
			Vallehermoso			83,3%	16,7%	100,0%
			Córdoba	1,1%	5,6%	62,4%	30,9%	100,0%

Fuente: Encuesta sobre la percepción de la realidad a los ciudadanos cordobeses. Elaboración propia.



**Tabla 39: Tasa de Actividad por nivel de renta familiar en 1.999.**



				Relación con la actividad		Total
				Inactivos	Activos	
NS/NC	ZTS	Centro	50,0%	50,0%	100,0%	
		Fuensanta	50,0%	50,0%	100,0%	
		Sebastián Cuevas	75,0%	25,0%	100,0%	
		Levante	33,3%	66,7%	100,0%	
		Norte		100,0%	100,0%	
		Vallehermoso		100,0%	100,0%	
	Córdoba	46,2%	53,8%	100,0%		
		Centro	85,7%	14,3%	100,0%	
		Fuensanta	50,0%	50,0%	100,0%	





**Tabla 40: Tasa de Paro por nivel de renta familiar en 1.999.**





				Activos		Total
				En búsqueda de empleo	Ocupados	
NS/NC	ZTS	Centro		100,0%	100,0%	
		Fuensanta		100,0%	100,0%	
		Sebastián Cuevas	100,0%		100,0%	
		Levante	50,0%	50,0%	100,0%	
		Norte		100,0%	100,0%	
		Vallehermoso	100,0%		100,0%	
		Córdoba	42,0%	57,1%	100,0%	

#### 4.2.7. Características de la población inactiva

Para terminar este análisis de la situación económica de la ZTS, se va a tratar la evolución de la población inactiva, en especial la evolución de la Tasa de Pensionistas<sup>13</sup>, por la importancia que este grupo de personas está adquiriendo en nuestra sociedad.

La Tabla 41 muestra las tasas de las distintas tipologías de inactividad en 1.991 para el conjunto de la ciudad y para los barrios de esta ZTS.

#### **Tabla 41: Grupos de Inactivos por ZTS y por barrios en 1.991.**

---

<sup>13</sup> La Tasa de Pensionistas se obtiene del cociente entre el número de pensionistas y la población inactiva multiplicado por 100.



UNIDAD GEOGRAFICA	TASA DE PENSIONISTAS	TASA DE ESTUDIANTES	TASA DE AMAS DE CASA	TASA DE OTROS INACTIVOS
ZTS 1 - CENTRO	32,7%	26,8%	37,2%	3,4%
ZTS 2 - FUENSANTA	33,9%	14,8%	47,4%	3,9%
ZTS 3 - SECTOR SUR	36,0%	13,3%	46,8%	4,0%
ZTS 4 - SEBASTIAN CUEVAS	33,7%	27,4%	35,0%	3,1%
ZTS 5 - LEVANTE	26,9%	18,9%	51,0%	3,3%
ZTS 6 - NORTE	26,3%	27,7%	42,8%	3,1%
ZTS 7 - MORERAS	37,1%	14,1%	45,3%	3,4%
ZTS 8 - VALLEHERMOSO	26,6%	12,3%	57,4%	3,7%
MUNICIPIO DE CORDOBA	31,9%	20,5%	44,1%	3,4%
CORDOBA PROVINCIA	39,8%	15,2%	41,6%	3,4%
ANDALUCIA	35,0%	16,6%	44,6%	3,8%
ESPAÑA	37,0%	17,1%	42,1%	3,8%

BARRIO	TASA DE PENSIONISTAS	TASA DE ESTUDIANTES	TASA DE AMAS DE CASA	TASA DE OTROS INACTIVOS
ZUMBACON	27,5%	24,0%	45,7%	2,8%
VALDEOLLEROS	30,0%	19,7%	47,1%	3,1%
SANTA ROSA	24,5%	31,9%	41,0%	2,7%
CAMPING	14,0%	45,4%	37,1%	3,5%
NARANJO	30,8%	16,3%	49,8%	3,0%
BRILLANTE	21,7%	39,8%	35,1%	3,5%
CERRO MURIANO (ES)	35,4%	16,8%	41,0%	6,8%

Fuente: INE. CERCA+100. Censo de Población de 1.991. Elaboración propia

Hay que destacar que:





- La Tasa de Pensionistas es inferior a la media municipal para el conjunto de la ZTS y para todos los barrios, excepto la entidad singular de Cerro Muriano que está por encima de la media. En el caso de los barrios, es llamativo los valores de Brillante y Camping.
- La Tasa de Estudiantes es alta en el conjunto de la ZTS. Pero en el ámbito de barrios, Naranjo, Valdeolleros y Cerro Muriano presentan una tasa por debajo de la media de la ciudad.

En la Tabla 42 se muestra la estimación de Tasa de Pensionistas y una Tasa de otros inactivos en 1.999. Se ha agrupado en esta última tasa el resto de tipologías de inactividad por motivos metodológicos. Los datos de inactividad de 1.999 vuelven a indicar que esta ZTS tiene una estructura diferente al conjunto de la ciudad:

- La Tasa de Pensionistas es inferior a la media municipal.
- Los barrios de Camping, Naranjo, Santa Rosa y Valdeolleros tienen una Tasa de Pensionistas por encima de la media municipal.
- El resto de los barrios, Brillante y Zumbacón, tienen una Tasa de Pensionistas inferior a la media de la ciudad.

En esta ZTS, el envejecimiento de la población ha aumentado en el período de estudio más rápido que en el conjunto de la ciudad, pues el diferencial con la media del municipio ha disminuido. Esta circunstancia se ha dado en todos los barrios excepto en Brillante, donde el incremento de población ha sido tal que la Tasa de pensionistas ha disminuido.

**Tabla 42: Grupos de Inactivos por ZTS y por barrios en 1.999.**



		Inactivos		Total
		Jubilado-Pensionista	Inactivo por otras causas	
ZTS	Centro	43,5%	56,5%	100,0%
	Fuensanta	49,1%	50,9%	100,0%
	Sur	38,1%	61,9%	100,0%
	Sebastián Cuevas	53,5%	46,5%	100,0%
	Levante	32,6%	67,4%	100,0%
	Norte	37,9%	62,1%	100,0%
	Moreras	32,5%	67,5%	100,0%
	Vallehermoso	14,3%	85,7%	100,0%
Córdoba		40,4%	59,6%	100,0%



		Relación con la actividad	
		Jubilado-Pensionista	Inactivo por otras causas
Barrio	Zumbacón	33,3%	66,7%
	Valdeolleros	41,2%	58,8%
	Santa Rosa	53,8%	46,2%
	Camping	42,9%	57,1%
	Naranjo	62,5%	37,5%
	Brillante	18,8%	81,3%

Fuente: Encuesta sobre la percepción de la realidad a los ciudadanos cordobeses. Elaboración propia



## 5. Características de la vivienda en la ZTS

La vivienda es en la actualidad uno de los grandes problemas y una de las principales metas en la vida de una familia. Una proporción altísima de las ganancias familiares a lo largo de la vida en común van destinadas a la compra de la misma, ya que en España, y sobre todo en Andalucía la tendencia a que la vivienda para la nueva pareja sea comprada es de las más altas de Europa. Siendo así, la vivienda supone, pues, un elemento que forma parte de las decisiones de las familias de una forma importante.

En este capítulo se ofrece una descripción y un análisis de las viviendas de la ZTS. Dado que los datos censales más recientes corresponden a 1.991, se han utilizado los datos de la encuesta realizada para obtener estimaciones de las principales características de dichas viviendas. Esta circunstancia debe tenerse en cuenta a la hora de valorar cuantitativamente los resultados obtenidos, ya que podrían incluir errores de muestreo<sup>14</sup>.

El texto que a continuación se presenta representa, de algún modo, el punto de vista que, transversalmente, ocupa el análisis de la vivienda y su problemática en este estudio.

*“La vivienda no puede ser entendida exclusivamente como una mercancía, o como un bien cuya producción favorece el crecimiento económico. La vivienda es ante todo una necesidad de primer orden que permite el funcionamiento de la organización social y un derecho fundamental de cada persona. Las funciones sociales que cumple son tan importantes que cualquier desajuste produce situaciones que pueden ser calificadas como de crisis social”<sup>15</sup>*

---

<sup>14</sup> No aparecen estimaciones relativas a la zona periurbana debido a su escaso peso en la población de la ciudad.

<sup>15</sup> CORTÉS ALCALÁ, L., PANIAGUA CAPARRÓS, J. L. (1.997). «La vivienda como factor de exclusión social», en *Documentación Social- Políticas contra la exclusión social*, Revista número 106, Cáritas, Madrid, pág. 105.



## 5.1. Régimen de tenencia

**Tabla 43. Régimen de tenencia de la vivienda por ZTS**

		Régimen de tenencia de la vivienda familiar			
		Propia	Alquilada	Cedida	Ocupada
ZTS	Centro	92,8%	6,6%	,6%	
	Fuensanta	94,8%	4,3%	,9%	
	Sur	86,2%	9,5%	4,3%	
	Sebastián Cuevas	85,0%	14,4%	,6%	
	Levante	93,4%	5,0%	1,1%	,6%
	Norte	95,5%	4,5%		
	Moreras	84,7%	14,1%	1,2%	
	Vallehermoso	80,0%	14,3%	5,7%	
<b>Córdoba</b>		90,2%	8,4%	1,3%	,1%

- Se observa que las viviendas en propiedad son más frecuentes en la ZTS que en el conjunto de la ciudad.
- El régimen de alquiler es uno de los más bajos de la ciudad y no se contemplan viviendas cedidas ni “okupadas”.

**Tabla 44. Régimen de tenencia de la vivienda por barrios**

		Régimen de tenencia de la vivienda familiar			
		Propia	Alquilada	Cedida	Ocupada
Barrio	Zumbacón	78,9%	21,1%		
	Valdeolleros	94,3%	5,7%		
	Santa Rosa	91,3%	8,7%		
	Camping	100,0%			
	Naranja	100,0%			
	Brillante	100,0%			

- Por barrios se observan claras diferencias: en Zumbacón, el porcentaje estimado de viviendas alquiladas es muy superior al del resto e incluso muy por encima del promedio de la ciudad.

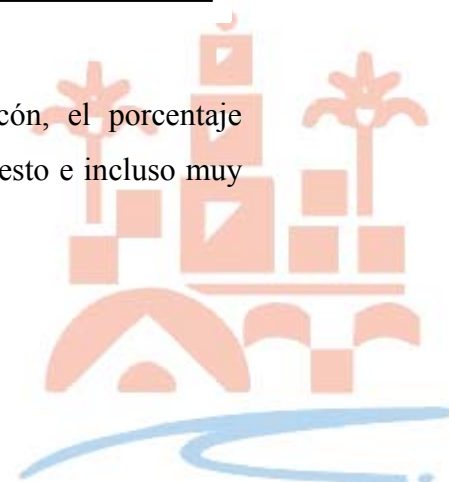

- En Camping, Naranjo y Brillante todas las viviendas muestreadas presentan un régimen de tenencia de propiedad.
- A tenor de estos datos se puede hacer una primera aproximación a la realidad de la ZTS dividiéndola en dos subzonas en cuanto al régimen de tenencia: Camping, Naranjo y Brillante por un lado y Zumbacón, Valdeolleros y Santa Rosa, por otro.

## 5.2. Equipamiento

**Tabla 45. Equipamiento de las viviendas por ZTS**

		Agua corriente		Agua caliente		Luz eléctrica		Calefacción central		Aire acondicionado		Teléfono	
		Sí	No	Sí	No	Sí	No	Sí	No	Sí	No	Sí	No
ZTS	Centro	100,0%	,6%	99,4%	100,0%	59,6%	40,4%	42,2%	57,8%	2,4%	97,6%		
	Fuensanta	100,0%		100,0%	100,0%	85,3%	14,7%	58,6%	41,4%	3,4%	96,6%		
	Sur	100,0%		100,0%	100,0%	91,4%	8,6%	74,1%	25,9%	6,9%	93,1%		
	Sebastián Cuevas	100,0%		100,0%	100,0%	79,2%	20,8%	47,8%	52,2%	4,4%	95,6%		
	Levante	100,0%		100,0%	100,0%	95,0%	5,0%	68,5%	31,5%	2,8%	97,2%		
	Norte	100,0%		100,0%	100,0%	69,1%	30,9%	50,0%	50,0%	1,8%	98,2%		
	Moreras	100,0%		100,0%	100,0%	83,5%	16,5%	72,9%	27,1%	2,4%	97,6%		
	Vallehermoso	100,0%		100,0%	100,0%	94,3%	5,7%	57,1%	42,9%	11,4%	88,6%		
	Córdoba	100,0%	,1%	99,9%	100,0%	80,8%	19,2%	58,0%	42,0%	3,7%	96,3%		

- La presencia de viviendas con calefacción central y aire acondicionado es claramente superior en la ZTS al resto de la ciudad, tan sólo superada por la ZTS Centro.
- La presencia de teléfono en la vivienda es la más alta de la ciudad.

**Tabla 46. Equipamiento de las viviendas por barrios**



		Agua corriente		Agua caliente		Luz eléctrica		Calefacción central		Aire acondicionado		Teléfono	
		Sí	No	Sí	No	Sí	No	Sí	No	Sí	No	Sí	No
	<b>Zumbacón</b>	100,0%		100,0%		100,0%		89,5%	10,5%	84,2%	15,8%		100,0%
	<b>Valdeolleros</b>	100,0%		100,0%		100,0%		88,6%	11,4%	65,7%	34,3%		100,0%
	<b>Santa Rosa</b>	100,0%		100,0%		100,0%		82,6%	17,4%	65,2%	34,8%		100,0%
	<b>Camping</b>	100,0%		100,0%		100,0%		52,4%	47,6%	38,1%	61,9%		100,0%
	<b>Naranja</b>	100,0%		100,0%		100,0%		91,7%	8,3%	91,7%	8,3%	17%	83,3%
	<b>Brillante</b>	100,0%		100,0%		100,0%		24,1%	75,9%	3,4%	96,6%		100,0%

- Por barrios las diferencias son evidentes. En cuanto a calefacción y aire acondicionado las viviendas mejor equipadas están en Brillante y Camping, y las peor equipadas en Naranja, Zumbacón y Valdeolleros.
- De ello se puede colegir que el barrio del Naranja, si bien tiene el régimen de tenencia similar a Brillante y Naranja, no es una zona de características similares en cuanto a equipamiento en su globalidad.
- Por otra parte, sólo se han detectado en el muestreo viviendas sin teléfono en Naranja.

**Tabla 47. Número de aseos en la vivienda por ZTS**

		Nº de aseos				
		0	1	2	3	4
<b>ZTS</b>	<b>Centro</b>	,6%	45,2%	51,2%	3,0%	
	<b>Fuensanta</b>		62,1%	37,1%	,9%	
	<b>Sur</b>	,9%	87,1%	11,2%	,9%	
	<b>Sebastián Cuevas</b>		42,7%	54,8%	1,9%	,6%
	<b>Levante</b>	,6%	69,6%	28,7%	,6%	,6%
	<b>Norte</b>		47,3%	33,6%	15,5%	3,6%
	<b>Moreras</b>		73,8%	22,6%	3,6%	
	<b>Vallehermoso</b>	2,9%	34,3%	62,9%		
	<b>Córdoba</b>	,4%	58,8%	37,0%	3,2%	,6%

- Aunque la moda del número de aseos por vivienda se encuentra en 1 aseo por vivienda, son mayoría las que cuentan con dos o más aseos, en un porcentaje claramente superior al de la ciudad.

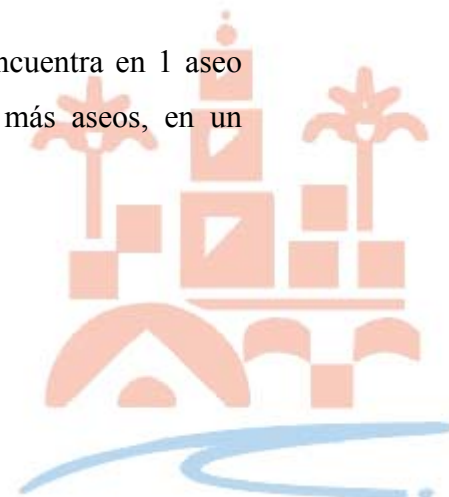

**Tabla 48. Número de aseos en la vivienda por barrios**

		Nº de aseos				
		Ninguno	1	2	3	4
<b>Barrio</b>	<b>Zumbacón</b>		84,2%	15,8%		
	<b>Valdeolleros</b>		62,9%	37,1%		
	<b>Santa Rosa</b>		73,9%	21,7%	4,3%	
	<b>Camping</b>		9,5%	85,7%	4,8%	
	<b>Naranjo</b>		66,7%	33,3%		
	<b>Brillante</b>			31,0%	55,2%	13,8%

- Por barrios, se reproducen las diferencias entre las viviendas de Brillante y Camping por un lado y Zumbacón, Santa Rosa, Naranjo y Valdeolleros por otro. Estos últimos barrios se encuentran por debajo de la media de la ciudad; de forma muy significativa Zumbacón, con un 84,2% de viviendas muestreadas de un solo aseo.
- En la muestra de Brillante no aparece ninguna vivienda con un solo aseo, y casi el 70% posee 3 ó 4 aseos; Camping declara un 9,5% de viviendas con un aseo, las demás superan esta cifra. Todo ello es demostrativo de la diferencia de equipamiento entre las viviendas de los distintos barrios que componen la zona de trabajo social.

### 5.3. Densidad de ocupación

- El número medio de dormitorios por vivienda es el mayor de la ciudad. Esta diferencia se hace más relevante entre los hogares con rentas familiares





superiores a 300.000 ptas mensuales. Resulta llamativo que en la franja de ingresos más bajos el promedio de dormitorios sea inferior al de la ciudad.

- Se ha pretendido estimar la densidad de ocupación de las viviendas mediante el cociente del número de personas que las ocupan y el número de dormitorios de las mismas. Los resultados de este cociente en la ZTS son similares, aunque ligeramente inferiores, a los de la ciudad. Este cociente, al contrario de lo que ocurre con el número medio de dormitorios, no guarda una relación directa clara con el nivel de renta de los hogares.

**Tabla 49. Número de dormitorios y número de personas por dormitorio por barrios**



Barrio		Nº de dormitorios	Nº de personas por dormitorio
Zumbacón	Media	2,9	1,2
	N	19,0	19,0
	Desv. típ.	,5	,6
Valdeolleros	Media	2,8	1,3
	N	35,0	35,0
	Desv. típ.	,6	,4
Santa Rosa	Media	3,1	1,1
	N	23,0	23,0
	Desv. típ.	,5	,5
Camping	Media	3,2	1,2
	N	21,0	21,0
	Desv. típ.	,8	,6
Naranja	Media	2,9	1,4
	N	12,0	12,0
	Desv. típ.	,9	1,0
Brillante	Media	5,2	,9
	N	29,0	29,0
	Desv. típ.	1,4	,3

- Por barrios se observa en Brillante el mayor promedio de dormitorios por vivienda de la ciudad. Este dato explica en gran medida que se de uno de los menores promedios de personas por dormitorio.
- Camping es el barrio que le sigue con mayor promedio de dormitorios por hogar. Sin embargo el número de personas por dormitorio es similar al que presenta el barrio de Zumbacón.



## 6. Nivel de estudios de la población de la ZTS

El marco teórico en el estudio correspondiente a este capítulo puede verse recogido en el siguiente texto del Consejo Económico y Social sobre la pobreza y la exclusión Social:

*“Los efectos de la educación sobre la pobreza o de la pobreza sobre el nivel educativo son evidentes; no en vano, el 98 por cien de las personas pobres son analfabetas o con estudios primarios e inversamente, la pobreza casi no afecta a personas con estudios universitarios. Por tanto, la política educativa puede y debe ser una de las claves de prevención o para salir de la situación de pobreza. Así se puede decir que la política educativa de ámbito general no está directamente destinada a los colectivos pobres, pero que uno de sus principales objetivos es la igualdad de oportunidades para todos los ciudadanos. Es por ello una de las políticas más importantes a la hora de prevenir la situación de pobreza y exclusión social”<sup>16</sup>.*

Dado que el Censo de Población de 1.991 es la fuente oficial más reciente para un análisis del nivel educativo de la población, ha sido necesario, una vez más, utilizar los resultados de la encuesta realizada sobre la percepción de la realidad personal y del entorno en todo el municipio<sup>17</sup>.

### 6.1. Nivel educativo en la ZTS

---

<sup>16</sup> CONSEJO ECONÓMICO Y SOCIAL (1.996). *La pobreza y la exclusión social en España*, CES, Madrid, pág. 48.

<sup>17</sup> Se excluye la zona periurbana, ya que la muestra en ella no permite estimaciones fiables.



**Tabla 50. Nivel educativo en las ZTS's**

		Nivel de estudios			
		NS/NC	Sin estudios acabados	Con estudios acabados no universitarios	Estudios universitarios
ZTS	Centro		13,3%	57,8%	28,9%
	Fuensanta	,9%	19,0%	68,1%	12,1%
	Sur		24,8%	64,1%	11,1%
	Sebastián Cuevas		16,3%	55,6%	28,1%
	Levante	,6%	13,3%	72,4%	13,8%
	Norte	,9%	7,3%	64,5%	27,3%
	Moreras		20,0%	60,0%	20,0%
	Vallehermoso		22,9%	65,7%	11,4%
Córdoba		,3%	16,1%	63,4%	20,2%

- Se trata de la ZTS con menor porcentaje estimado de población sin estudios y la tercera con mayor tasa estimada de titulados universitarios. Sus diferencias respecto de las demás ZTS's y del conjunto de la ciudad son evidentes. Los titulados no universitarios superan también la media de la ciudad, aunque sólo ligeramente.

## 6.2. Nivel educativo de la población por barrios

**Tabla 51. Nivel de estudios por barrios**

		Nivel de estudios			
		NS/NC	Sin estudios acabados	Con estudios no universitarios	Con estudios universitarios
Barrio	Zumbacón		15,8%	78,9%	5,3%
	Valdeolleros		11,4%	74,3%	14,3%
	Santa Rosa		8,7%	65,2%	26,1%
	Camping			38,1%	61,9%
	Naranjo	8,3%	16,7%	58,3%	16,7%
	Brillante			62,1%	37,9%

- La heterogeneidad en el nivel educativo de los distintos barrios es patente.



- El porcentaje estimado de población sin estudios terminados en Zumbacón está en torno a la media de la ciudad; no así el de titulados universitarios (5,3%), claramente inferior al de la ciudad (20,2%).
- Lo mismo ocurre con Naranjo, aunque el porcentaje de titulados universitarios es bastante superior (16,7%).
- En Valdeolleros, los que no han concluido estudios suponen una proporción menor que en la ciudad (16,1%), aunque también son menos los titulados universitarios (14,3% frente al 20,2% de la ciudad).
- Santa Rosa cuenta con una mayor proporción estimada de población con estudios terminados que la ciudad (91,3% frente a 83,6%) y también con una mayor tasa estimada de titulados universitarios (26,1% frente a 20,2%).
- En Camping y Brillante el 100% de la población entrevistada había concluido estudios. De ellos la proporción de universitarios es mayor que en la ciudad; destaca el dato de Camping, con 6 titulados universitarios en promedio de cada 10 entrevistados.

**Tabla 52. Nivel educativo de las ZTS's por sexo**

				Nivel de estudios			
				NS/NC	Sin estudios acabados	Con estudios acabados no universitarios	Estudios universitarios
Sexo	Hombre	ZTS	Centro		10,4%	59,7%	29,9%
			Fuensanta	1,8%	15,8%	77,2%	5,3%
			Sur		23,6%	63,6%	12,7%
			Sebastián Cuevas		15,1%	57,5%	27,4%
			Levante		19,1%	71,9%	9,0%
			Norte		7,3%	74,5%	18,2%
			Moreras		19,5%	61,0%	19,5%
			Vallehermoso		22,2%	72,2%	5,6%
	Córdoba	,2%	15,9%	66,7%	17,2%		
	Mujer	ZTS	Centro		15,7%	56,2%	28,1%
			Fuensanta		22,0%	59,3%	18,6%
			Sur		25,8%	64,5%	9,7%
			Sebastián Cuevas		17,2%	54,0%	28,7%
			Levante	1,1%	7,6%	72,8%	18,5%
			Norte	1,8%	7,3%	54,5%	36,4%
			Moreras		20,5%	59,1%	20,5%
Vallehermoso				23,5%	58,8%	17,6%	
Córdoba	,4%	16,2%	60,4%	23,0%			

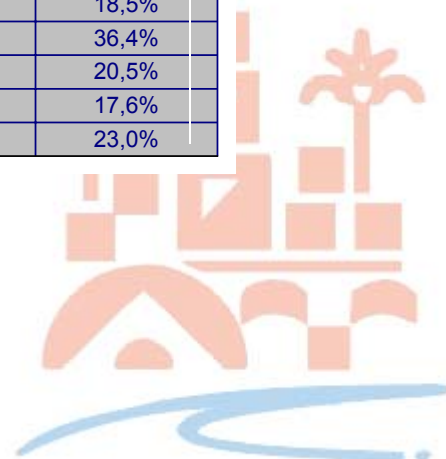

- Hay una evidente diferencia entre los niveles educativos de hombres y mujeres de la ZTS. Los dos géneros han concluido estudios en igual medida (92,7%), pero las mujeres han obtenido titulaciones universitarias en mayor medida (36,4% de mujeres frente a 18,2% de hombres). La tasa de tituladas universitarias estimada es la mayor de todas las ZTS's.
- Hay un 20% de diferencia entre el número de hombres que han acabado estudios no universitarios y las mujeres en la misma categoría.

**Tabla 53. sexo por nivel de estudios en las ZTS's**

				Sexo	
				Hombre	Mujer
Nivel de estudios	NS/NC	ZTS	Fuensanta	100,0%	
			Levante		100,0%
			Norte		100,0%
				Córdoba	33,3%
	Sin estudios acabados	ZTS	Centro	36,4%	63,6%
			Fuensanta	40,9%	59,1%
			Sur	44,8%	55,2%
			Sebastián Cuevas	42,3%	57,7%
			Levante	70,8%	29,2%
			Norte	50,0%	50,0%
			Moreras	47,1%	52,9%
			Vallehermoso	50,0%	50,0%
			Córdoba	47,4%	52,6%
	Con estudios acabados no universitarios	ZTS	Centro	47,9%	52,1%
			Fuensanta	55,7%	44,3%
			Sur	46,7%	53,3%
			Sebastián Cuevas	47,2%	52,8%
			Levante	48,9%	51,1%
			Norte	57,7%	42,3%
			Moreras	49,0%	51,0%
			Vallehermoso	56,5%	43,5%
			Córdoba	50,4%	49,6%
	Estudios universitarios	ZTS	Centro	47,9%	52,1%
			Fuensanta	21,4%	78,6%
			Sur	53,8%	46,2%
			Sebastián Cuevas	44,4%	55,6%
			Levante	32,0%	68,0%
			Norte	33,3%	66,7%
			Moreras	47,1%	52,9%
			Vallehermoso	25,0%	75,0%
		Córdoba	40,8%	59,2%	



- Queda patente que son mayoría los varones entre los que han concluido estudios no universitarios y las mujeres entre los titulados universitarios.
- Los que tienen estudios no universitarios en la ZTS son de forma preponderante los hombres, que superan en un 7% la media de la ciudad.



**Tabla 54. Nivel de estudios por grupos de edad**

			Nivel de estudios				
			NS/NC	Sin estudios acabados	Con estudios acabados no universitarios	Estudios universitarios	
Grupos de edad	15-24	ZTS	Centro		89,3%	10,7%	
			Fuensanta		8,3%	79,2%	12,5%
			Sur		8,3%	87,5%	4,2%
			Sebastián Cuevas			84,4%	15,6%
			Levante		4,9%	92,7%	2,4%
			Norte			91,3%	8,7%
			Moreras		12,5%	75,0%	12,5%
			Vallehermoso		25,0%	75,0%	
	Córdoba		5,1%	86,2%	8,7%		
	25-34	ZTS	Centro			51,6%	48,4%
			Fuensanta			66,7%	33,3%
			Sur		8,3%	62,5%	29,2%
			Sebastián Cuevas		3,2%	45,2%	51,6%
			Levante		5,7%	57,1%	37,1%
			Norte			54,5%	45,5%
			Moreras		10,5%	47,4%	42,1%
			Vallehermoso		20,0%	60,0%	20,0%
	Córdoba		4,6%	55,1%	40,3%		
	35-49	ZTS	Centro		2,4%	63,4%	34,1%
			Fuensanta		14,8%	74,1%	11,1%
			Sur		18,5%	81,5%	
			Sebastián Cuevas		12,5%	50,0%	37,5%
			Levante		6,3%	70,8%	22,9%
			Norte	3,4%		58,6%	37,9%
			Moreras		9,1%	68,2%	22,7%
			Vallehermoso		16,7%	66,7%	16,7%
	Córdoba	,4%	8,9%	65,9%	24,8%		
	50-64	ZTS	Centro		18,8%	59,4%	21,9%
Fuensanta				36,4%	63,6%		
Sur				19,0%	61,9%	19,0%	
Sebastián Cuevas				15,4%	61,5%	23,1%	
Levante				24,2%	75,8%		
Norte				9,1%	63,6%	27,3%	
Moreras				23,1%	61,5%	15,4%	
Vallehermoso				33,3%	66,7%		
Córdoba		20,9%	64,5%	14,5%			
Más de 64	ZTS	Centro		44,1%	29,4%	26,5%	
		Fuensanta	5,3%	42,1%	52,6%		
		Sur		76,2%	19,0%	4,8%	
		Sebastián Cuevas		51,6%	38,7%	9,7%	
		Levante	4,2%	37,5%	58,3%		
		Norte		42,9%	50,0%	7,1%	
		Moreras		53,3%	46,7%		
		Vallehermoso		50,0%	50,0%		
Córdoba	1,3%	49,4%	40,6%	8,8%			

- Hasta los 50 años todos los entrevistados habían concluido estudios.





- El porcentaje estimado de jóvenes con titulación universitaria entre 15 y 24 años es el mismo que en la ciudad, y ligeramente superior entre los jóvenes entre 25 y 34 años (45,5% frente a 40,3%).
- Los porcentajes estimados de titulados universitarios son superiores a los de la ciudad en todos los grupos de edad salvo en los mayores de 64, donde ambos son muy similares.

**Tabla 55. Grupos de edad por nivel de estudios**

				Grupos de edad				
				15-24	25-34	35-49	50-64	Más de 64
Nivel de estudios	NS/NC	ZTS	Fuensanta					100,0%
			Levante					100,0%
			Norte			100,0%		
				Córdoba			33,3%	
	Sin estudios acabados	ZTS	Centro			4,5%	27,3%	68,2%
			Fuensanta	9,1%		18,2%	36,4%	36,4%
			Sur	6,9%	6,9%	17,2%	13,8%	55,2%
			Sebastián Cuevas		3,8%	19,2%	15,4%	61,5%
			Levante	8,3%	8,3%	12,5%	33,3%	37,5%
			Norte				25,0%	75,0%
			Moreras	11,8%	11,8%	11,8%	17,6%	47,1%
			Vallehermoso	25,0%	25,0%	25,0%	12,5%	12,5%
			Córdoba	6,4%	5,8%	14,1%	23,1%	50,6%
	Con estudios acabados no universitarios	ZTS	Centro	26,0%	16,7%	27,1%	19,8%	10,4%
			Fuensanta	24,1%	20,3%	25,3%	17,7%	12,7%
			Sur	28,0%	20,0%	29,3%	17,3%	5,3%
			Sebastián Cuevas	30,3%	15,7%	22,5%	18,0%	13,5%
			Levante	29,0%	15,3%	26,0%	19,1%	10,7%
			Norte	29,6%	16,9%	23,9%	19,7%	9,9%
			Moreras	23,5%	17,6%	29,4%	15,7%	13,7%
			Vallehermoso	26,1%	26,1%	34,8%	8,7%	4,3%
			Córdoba	27,5%	17,6%	26,3%	18,0%	10,6%
	Estudios universitarios	ZTS	Centro	6,3%	31,3%	29,2%	14,6%	18,8%
			Fuensanta	21,4%	57,1%	21,4%		
			Sur	7,7%	53,8%		30,8%	7,7%
			Sebastián Cuevas	11,1%	35,6%	33,3%	13,3%	6,7%
			Levante	4,0%	52,0%	44,0%		
Norte			6,7%	33,3%	36,7%	20,0%	3,3%	
Moreras			11,8%	47,1%	29,4%	11,8%		
Vallehermoso				50,0%	50,0%			
Córdoba			8,7%	40,3%	31,1%	12,8%	7,1%	

- El primer dato a destacar es que todos los entrevistados que no han terminado estudios son mayores de 50 años.

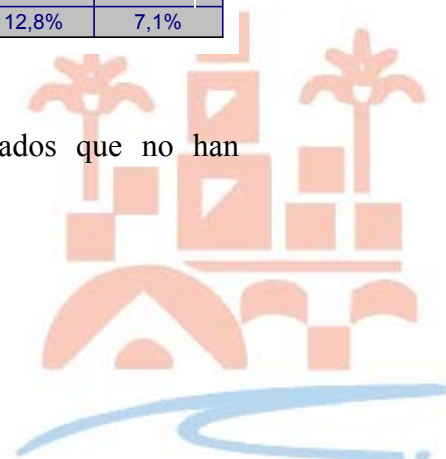

- También es de destacar que entre los titulados universitarios, los jóvenes menores de 35 suponen un porcentaje inferior que en el resto de la ciudad, aunque esto no implica que se titulen menos jóvenes, sino que es debido a que más adultos entre 35 y 64 tienen titulación universitaria.
- Los mayores de 64 años de la zona presentan una menor cantidad de titulados universitarios que la media de la ciudad (menos de la mitad).
- Entre los titulados no universitarios, los habitantes entre 15 y 24 años de la ZTS suponen una proporción mayor que lo que supone este colectivo en el conjunto de la ciudad, y supone la segunda tasa de todas las zonas.



**Tabla 56. Nivel de estudios según ingresos mensuales familiares declarados**

				Nivel de estudios			
				NS/NC	Sin estudios acabados	Con estudios acabados no universitarios	Estudios universitarios
Ingresos familiares mensuales	NS/NC	ZTS	Centro		50,0%	50,0%	
			Fuensanta		50,0%	50,0%	
			Sebastián Cuevas		50,0%	50,0%	
			Levante		33,3%	66,7%	
			Norte		100,0%		
			Vallehermoso			100,0%	
			Córdoba		46,2%	53,8%	
	Menos de 100.000 ptas	ZTS	Centro		52,4%	47,6%	
			Fuensanta	5,0%	35,0%	55,0%	5,0%
			Sur		41,7%	58,3%	
			Sebastián Cuevas		45,0%	50,0%	5,0%
			Levante		42,9%	50,0%	7,1%
			Norte		45,5%	54,5%	
			Moreras		38,9%	61,1%	
	Vallehermoso		100,0%				
	Córdoba	,6%	44,7%	52,2%	2,5%		
	Entre 100.000 y 300.000 ptas	ZTS	Centro		10,9%	68,5%	20,7%
			Fuensanta		14,1%	72,9%	12,9%
			Sur		19,4%	68,1%	12,5%
			Sebastián Cuevas		13,3%	62,9%	23,8%
			Levante	,8%	7,0%	80,5%	11,7%
			Norte	1,8%	3,5%	77,2%	17,5%
			Moreras		16,1%	67,9%	16,1%
	Vallehermoso		13,0%	82,6%	4,3%		
	Córdoba	,3%	11,8%	71,8%	16,0%		
	Más de 300.000 ptas	ZTS	Centro			43,1%	56,9%
			Fuensanta		22,2%	55,6%	22,2%
			Sur			55,6%	44,4%
			Sebastián Cuevas		3,2%	35,5%	61,3%
			Levante		9,1%	54,5%	36,4%
Norte					51,2%	48,8%	
Moreras				9,1%	18,2%	72,7%	
Vallehermoso			50,0%	50,0%			
Córdoba		3,3%	45,0%	51,7%			

- Ninguno de los entrevistados que admitieron ingresos familiares mensuales inferiores a 100.000 ptas tenía estudios universitarios. Este dato y el resto de promedios para la franja de renta son similares a los que se dan en el conjunto de la ciudad.
- De entre los que admitieron ingresos familiares mensuales entre 100.000 y 300.000 ptas tan sólo el 3,5% no tenían estudios terminados, frente al 11,8% de la ciudad.

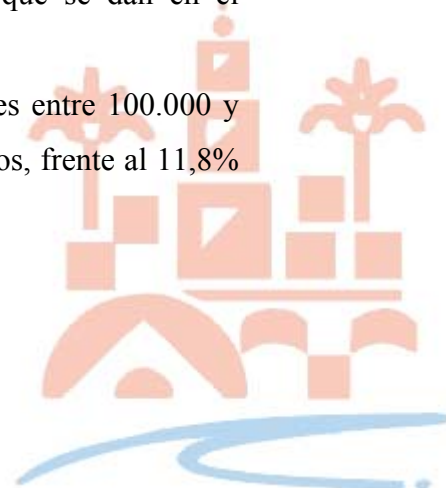

- Todos los que declararon ingresos mensuales familiares por encima de 300.000 ptas habían terminado estudios.

**Tabla 57. Ingresos familiares mensuales declarados según nivel de estudios**

				Ingresos familiares mensuales			
				NS/NC	Menos de 100.000 ptas	Entre 100.000 y 300.000 ptas	Más de 300.000 ptas
Nivel de estudios	NS/NC	ZTS	Fuensanta		100,0%		
			Levante			100,0%	
			Norte			100,0%	
			Córdoba		33,3%	66,7%	
	Sin estudios acabados	ZTS	Centro	4,5%	50,0%	45,5%	
			Fuensanta	4,5%	31,8%	54,5%	9,1%
			Sur		51,7%	48,3%	
			Sebastián Cuevas	7,7%	34,6%	53,8%	3,8%
			Levante	4,2%	50,0%	37,5%	8,3%
			Norte	12,5%	62,5%	25,0%	
			Moreras		41,2%	52,9%	5,9%
			Vallehermoso		62,5%	37,5%	
		Córdoba	3,8%	45,5%	46,8%	3,8%	
	Con estudios acabados no universitarios	ZTS	Centro	1,0%	10,4%	65,6%	22,9%
			Fuensanta	1,3%	13,9%	78,5%	6,3%
			Sur		28,0%	65,3%	6,7%
			Sebastián Cuevas	2,2%	11,2%	74,2%	12,4%
			Levante	1,5%	10,7%	78,6%	9,2%
			Norte		8,5%	62,0%	29,6%
			Moreras		21,6%	74,5%	3,9%
			Vallehermoso	4,3%		82,6%	13,0%
		Córdoba	1,1%	13,5%	72,2%	13,2%	
	Estudios universitarios	ZTS	Centro			39,6%	60,4%
			Fuensanta		7,1%	78,6%	14,3%
			Sur			69,2%	30,8%
			Sebastián Cuevas		2,2%	55,6%	42,2%
			Levante		8,0%	60,0%	32,0%
Norte					33,3%	66,7%	
Moreras					52,9%	47,1%	
Vallehermoso					25,0%	75,0%	
	Córdoba		2,0%	50,5%	47,4%		

- De entre los que no habían concluido estudios, el 62,5% declararon ingresos familiares por debajo de las 100.000 ptas, frente al 45,5% de la ciudad. La falta de formación es, por tanto, en esta ZTS más relevante para la renta que en el resto de la ciudad.
- De entre la población con estudios no universitarios, los que admitieron ingresos familiares mensuales por encima de las 300.000 ptas (29,6%) suponen un porcentaje muy superior al del conjunto de la ciudad (13,2%).



- También entre los titulados universitarios son muchos más (66,7%) los que admitieron ingresos familiares por encima de las 300.000 ptas que en el conjunto de la ciudad.

De todo ello se puede concluir que en esta zona la formación es un factor claro de consecución de ingresos, y que en toda la ZTS las personas sin estudios son, principalmente, mayores, lo que convierte a este colectivo en una población más vulnerable.

También es fundamental remarcar el hecho de que la mujer ha llegado en mayor proporción a las titulaciones superiores, lo que no parece tener una correlación directa clara con la incorporación de la mujer al mercado de trabajo<sup>18</sup>.

---

<sup>18</sup> Véanse las características del mercado laboral en el capítulo dedicado a la economía de la ZTS.



## 7. Características de las familias de la ZTS

Se considera imprescindible para este trabajo estudiar y analizar las pautas básicas de convivencia familiar, no tanto en cuanto a vinculaciones afectivas (lo que estaría fuera del objeto de este trabajo), como en lo que se refiere a estructura funcional: ¿cuántos son en la familia, qué espacio ocupan, viven los abuelos en casa, tienen un solo progenitor ... ?

Dado que los últimos datos oficiales disponibles sobre características familiares de la población corresponden a 1.991, se han utilizado también las estimaciones obtenidas a partir de la encuesta realizada.<sup>19</sup>

### 7.1. Tamaño de la unidad familiar

**Tabla 58. N° de miembros que conviven en el hogar.**

ZTS <sup>a</sup>	Nº medio de miembros del hogar	Nº de hogares encuestados	Desviación típica
Centro	3,4	166	1,4
Fuensanta	3,8	116	1,4
Sur	3,7	117	1,6
Sebastián Cuevas	3,6	160	1,4
Levante	3,7	180	1,4
Norte	3,8	110	1,3
Moreras	3,5	85	1,6
Vallehermoso	4,2	35	1,3
Córdoba	3,7	969	1,4

a. Andalucía 3,5; España 3,3

<sup>19</sup> Se ha de insistir que no aparecen estimaciones referentes a la zona periurbana porque su presencia en la muestra no garantizaba estimaciones mínimamente fiables.

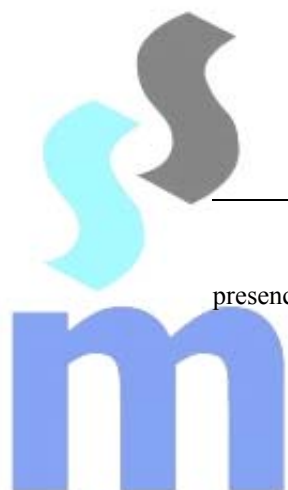

- El tamaño medio de los hogares es ligeramente superior al de la media de la ciudad. Además, la homogeneidad del tamaño de esos hogares (observable a través de la desviación típica) también es ligeramente mayor.

**Tabla 59. N° de miembros que conviven en el hogar. Histograma.**

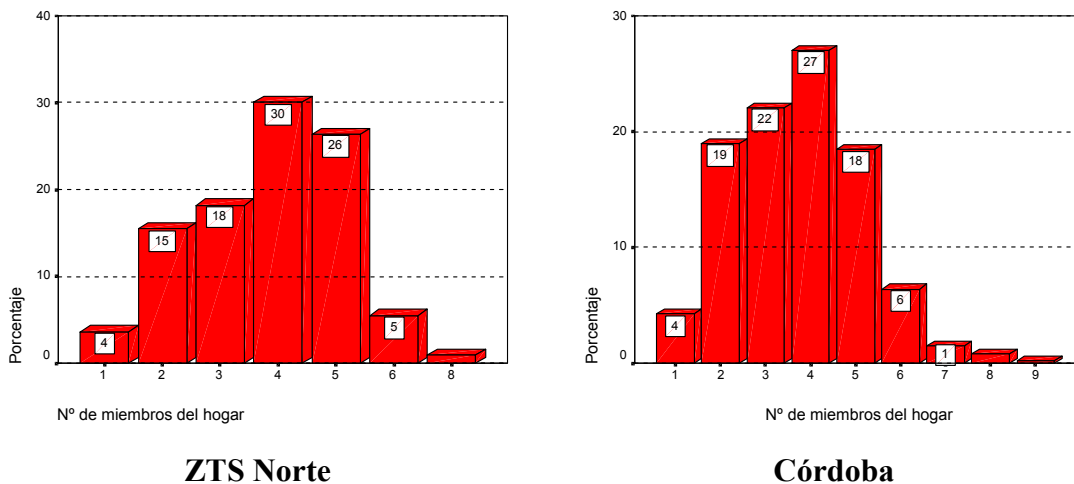

- La distribución de la ZTS está ligeramente desplazada a la derecha respecto a la de la ciudad. Esto implica un mayor porcentaje de familias con 4 ó más miembros. Sin embargo, en ambos casos la moda la forman los hogares de 4 miembros.

**Tabla 60. N° de miembros que conviven en el hogar. ZTS Norte por barrios.**

Barrio	Nº medio de miembros del hogar	Nº de hogares encuestados	Desviación típica
Zumbacón	3,3	19	1,3
Valdeolleros	3,6	35	1,2
Santa Rosa	3,6	23	1,4
Camping	3,6	21	1,4
Naranja	3,6	12	2,0
Brillante	4,2	29	1,0

- Por barrios destaca Brillante, muy por encima del resto de los barrios y del resto de la ciudad. Además, la fiabilidad de este promedio estimado se

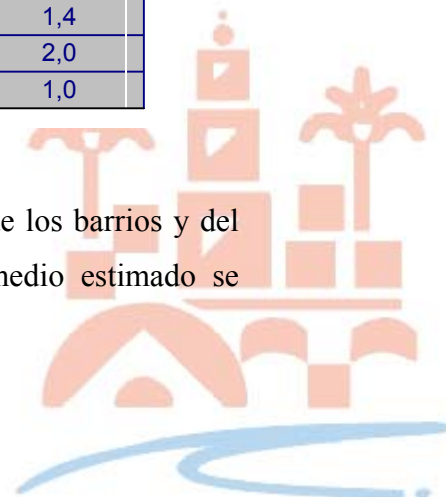

acentúa a tenor de una desviación típica por debajo de lo habitual en otras zonas. Esta baja desviación típica también indica que el tamaño de las familias de este barrio es más homogéneo que en el resto de los barrios.

- El resto de los barrios se comportan de manera análoga al resto de la ciudad, salvo Zumbacón, cuyos hogares son los menos numerosos de la ZTS, por debajo de la media; además, su desviación típica implica muy poca dispersión en la respuesta.

**Tabla 61. N° de hijos que conviven en el hogar.**

ZTS	Nº medio de hijos por hogar <sup>a</sup>	Nº de hogares encuestados	Desviación típica
Centro	1,5	166	1,2
Fuensanta	1,8	116	1,3
Sur	1,6	117	1,4
Sebastián Cuevas	1,6	160	1,2
Levante	1,8	180	1,3
Norte	1,8	110	1,2
Moreras	1,5	85	1,4
Vallehermoso	2,1	35	1,1
Córdoba	1,7	969	1,3

a. No debe confundirse con el nº medio de hijos, ya que no se contabilizan los hijos que no conviven en casa.

- El número medio de hijos que conviven con sus padres está en torno a la media de la ciudad.





**Tabla 62. N° de hijos que conviven en casa. ZTS Norte.**

Barrio	Nº medio de hijos que conviven en casa	Nº de hogares encuestados	Desviación típica
Zumbacón	1,4	19	1,0
Valdeolleros	1,7	35	1,2
Santa Rosa	1,6	23	1,3
Camping	1,7	21	1,2
Naranjo	1,7	12	1,8
Brillante	2,2	29	,9

- Por barrios, destaca de nuevo Brillante, muy por encima de la media y de los demás barrios y con las respuestas más homogéneas.
- Por el contrario, Zumbacón también queda por debajo de la media de la ciudad.
- El barrio del Naranjo, con una desviación típica de 1,8 demuestra tener alta dispersión en la respuesta, haciendo el promedio de 1,7 hijos poco representativo.



**Tabla 63. N° medio de miembros e hijos que conviven en el hogar por nivel de renta.**

				Nº medio de miembros en el hogar	Nº medio de hijos en el hogar
Ingresos familiares mensuales	Menos de 100.000 ptas	ZTS	Centro	2,2	,5
			Fuensanta	2,5	,6
			Sur	3,2	1,2
			Sebastián Cuevas	2,8	1,1
			Levante	2,5	,8
			Norte	2,7	,8
			Moreras	2,8	1,0
			Vallehermoso	4,4	2,2
	Córdoba			2,8	,9
	Entre 100.000 y 300.000 ptas	ZTS	Centro	3,5	1,7
			Fuensanta	4,0	2,0
			Sur	4,0	1,8
			Sebastián Cuevas	3,6	1,6
			Levante	4,0	1,9
			Norte	3,7	1,8
			Moreras	3,5	1,5
			Vallehermoso	4,1	2,1
	Córdoba			3,8	1,8
	Más de 300.000 ptas	ZTS	Centro	3,7	1,7
			Fuensanta	4,8	2,8
			Sur	3,4	1,4
			Sebastián Cuevas	4,1	2,0
			Levante	4,0	1,9
			Norte	4,2	2,2
Moreras			4,3	2,1	
Vallehermoso			4,2	1,8	
Córdoba			4,0	2,0	

- Comparando con el promedio de la ciudad, los tamaños medios de los hogares (y el número medio de hijos en el hogar) de la ZTS quedan por debajo de la media en las rentas de hasta 300.000 ptas. Sin embargo, entre las rentas más altas los hogares son más numerosos que en el global de la ciudad.
- En el caso de rentas superiores a 300.000 ptas mensuales, la desviación típica de 2,2 nos dice que la dispersión de los datos a la hora de responder es alta y por lo tanto puede haber numerosos hogares con un número elevado de hijos y otros con un número francamente bajo.



- El número de hijos por hogar va aumentando de forma paralela a las rentas.

## 7.2. Estructura familiar

Las familias numerosas tienen que realizar un importante esfuerzo para socializar, alimentar y cuidar a la prole, esfuerzo que a veces requiere ayuda y cooperación por parte de los poderes públicos. De ahí la relevancia de conocer su número.

**Tabla 64. Tasa de familias numerosas.**

		Familias numerosas (más de dos hijos)
ZTS	Centro	23,5%
	Fuensanta	24,1%
	Sur	23,9%
	Sebastián Cuevas	23,8%
	Levante	28,3%
	Norte	30,0%
	Moreras	20,0%
	Vallehermoso	34,3%
Córdoba		25,4%

- Como cabía prever, la tasa estimada de familias numerosas es superior a la del conjunto de la ciudad. Además, es la segunda mayor de todas las ZTS's, por detrás de Valle Hermoso.

La monoparentalidad genera indefensión familiar en gran número de casos, ya que los hijos a cargo de una persona suponen un sobreesfuerzo para ésta y, a su vez, en general, supone un problema económico para todo el conjunto familiar. Los programas sociales para paliar este problema deberían tenerse en cuenta en esta ZTS: programas de apoyo al progenitor con los hijos a cargo y programas de animación y refuerzo para los hijos de estos hogares que en muchos casos tienen que soportar un horario de soledad importante.

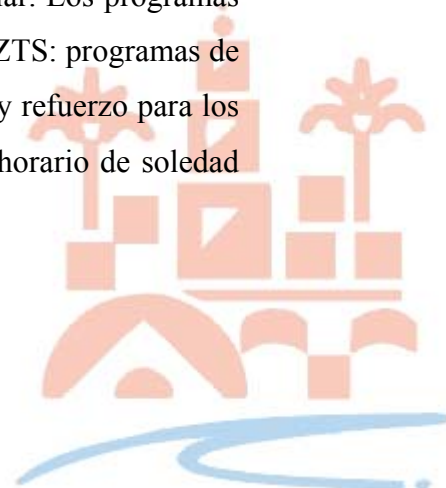

**Tabla 65. Tasa de familias monoparentales.**

		Familias monoparentales
ZTS	Centro	19,3%
	Fuensanta	7,8%
	Sur	15,4%
	Sebastián Cuevas	15,6%
	Levante	9,4%
	Norte	11,8%
	Moreras	11,8%
	Vallehermoso	5,7%
Córdoba		13,0%

- El porcentaje estimado de familias monoparentales es ligeramente inferior a la media de la ciudad.
- El 11,8% de familias monoparentales, en una población no envejecida, es un porcentaje lo suficientemente alto como para que se mantenga un seguimiento, dada la indefensión que se puede generar en los miembros de dichas familias.

**Tabla 66. N° medio de miembros en el hogar según el tipo de familia.**

N° medio de miembros del hogar		Familias biparentales	Familias monoparentales	Total
		Centro	3,7	
ZTS	Fuensanta	4,0	1,8	3,8
	Sur	4,0	1,9	3,7
	Sebastián Cuevas	3,8	2,4	3,6
	Levante	3,9	2,4	3,7
	Norte	4,0	2,1	3,8
	Moreras	3,7	1,6	3,5
	Vallehermoso	4,3	2,5	4,2
Córdoba		3,9	2,1	3,7

- El tamaño medio de las familias monoparentales es similar al de la ciudad en su conjunto.
- El tamaño medio de las biparentales es ligeramente más alto que la media.



- Como en el conjunto de la ciudad, el tamaño de las familias monoparentales y biparentales dista aproximadamente dos miembros.

El hecho de que convivan mayores con sus hijos puede venir dado porque los hijos no hayan podido independizarse de los padres a la hora de formar su propio hogar, porque los padres no tienen rentas suficientes para sufragar sus gastos y se hayan desplazado a casa de los hijos o, en tercer lugar, porque se esté ante una actitud cultural en la que la progenie cuida de sus mayores. Si bien este hecho denotaría una red social natural fuerte en cuanto al cuidado de los más mayores, puede suponer una problemática añadida a la convivencia familiar y denotar un problema económico severo.

**Tabla 67. Hogares con mayores a cargo.**

		¿Conviven ancianos en el hogar con sus hijos?	
		No	Sí
ZTS	Centro	94,0%	6,0%
	Fuensanta	94,8%	5,2%
	Sur	90,6%	9,4%
	Sebastián Cuevas	93,8%	6,3%
	Levante	93,9%	6,1%
	Norte	94,5%	5,5%
	Moreras	98,8%	1,2%
	Vallehermoso	88,6%	11,4%
Córdoba		93,9%	6,1%

- El porcentaje estimado de hogares donde hay mayores que conviven con sus hijos es ligeramente inferior a la media de la ciudad.



**Tabla 68. Hogares formados por parejas de mayores.**

		<b>Parejas de ancianos que viven solos</b>
<b>ZTS</b>	<b>Centro</b>	9,0%
	<b>Fuensanta</b>	5,2%
	<b>Sur</b>	8,5%
	<b>Sebastián Cuevas</b>	6,9%
	<b>Levante</b>	7,7%
	<b>Norte</b>	4,5%
	<b>Moreras</b>	7,1%
	<b>Vallehermoso</b>	5,7%
<b>Córdoba</b>		7,1%

- El porcentaje de hogares formados por parejas de mayores es muy inferior a la media y la menor de entre todas las ZTS's.<sup>20</sup>

<sup>20</sup> No se ha podido obtener una estimación aceptablemente precisa del número de mayores que viven solos. Analizando el último dato referente a las parejas de mayores que conviven solas y teniendo en cuenta que pocos mayores conviven en el hogar con sus hijos, no sería descartable la hipótesis de que exista un número relevante de mayores que viven solos.



## **8. Percepción del ciudadano de la ZTS de su situación personal y de su entorno**

Sin duda uno de los aspectos más difíciles de estudiar cuantitativa y cualitativamente es la percepción de los ciudadanos de la ciudad de su situación personal y la de su entorno más cercano. No obstante, debe ser uno de los parámetros a tener en cuenta a la hora de establecer un verdadero diagnóstico social.

Para ello se ha realizado la encuesta cuya ficha técnica se describe en uno de los apéndices del trabajo, donde se les cuestionó a los habitantes de la zona urbana de la ciudad sobre aspectos relativos al barrio y a su nivel de calidad de vida.

Todas las preguntas que se introdujeron en la encuesta perseguían el fin de valorar la percepción del ciudadano, aunque dicha percepción no se corresponda con la verdadera situación existente.

Así, por ejemplo, si se les preguntó si habían detectado malos tratos a mujer, no fue con la intención de detectar los malos tratos a mujer en el barrio de una manera cuantitativa, aunque a la luz de las respuestas se pueda obtener una aproximación a las dimensiones de dicho problema; la verdadera intención de estas preguntas y de la encuesta en general fue la de estudiar la percepción que de ese problema tiene el ciudadano.

También se ha preguntado sobre la situación general del barrio en la actualidad y con referencia al pasado y al futuro: las conclusiones ante las respuestas dadas no deben hacerse sobre la situación real, objetiva, del barrio, sino exclusivamente sobre la percepción de la misma que tienen los ciudadanos, percepción que puede verse afectada por multitud de factores no objetivos ni cuantificables.



Por último, se han realizado preguntas con un marcado carácter subjetivo, como el nivel de calidad de vida del que se disfruta o el principal problema que les impide progresar. De las respuestas se han extraído sólo conclusiones en términos comparativos entre las distintas zonas de la ciudad o entre distintos sectores de la misma. Se han evitado las valoraciones de estos resultados en términos puramente objetivos, porque, por ejemplo, no todo el mundo tiene la misma idea de lo que significa el concepto “calidad de vida”, ni todo el mundo valora de la misma manera el problema de la falta de salud.

A continuación se comentan los principales resultados obtenidos en las distintas preguntas.

### 8.1. Análisis de las respuestas ante la pregunta “¿Cree que vive a gusto en el barrio?”

		¿Cree que vive a gusto en el barrio?	
		No	Sí
ZTS	Centro	6,0%	94,0%
	Fuensanta	1,7%	98,3%
	Sur	21,4%	78,6%
	Sebastián Cuevas	7,5%	92,5%
	Levante	5,5%	94,5%
	Norte	2,7%	97,3%
	Moreras	8,2%	91,8%
	Vallehermoso	40,0%	60,0%
	Córdoba	8,6%	91,4%

		¿Cree que vive a gusto en el barrio?	
		No	Sí
Barrio	Zumbacón	15,8%	84,2%
	Valdeolleros	2,9%	97,1%
	Santa Rosa	4,3%	95,7%
	Camping	4,8%	95,2%
	Naranjo		100,0%
	Brillante		100,0%



- El porcentaje de ciudadanos entrevistados de la zona Norte que declaran sentirse a gusto en el barrio es el segundo más alto de la ciudad, muy por encima de la media.
- El análisis por barrios de la zona demuestra una realidad muy dispar dentro de ella: Naranjo y Brillante declaran una total satisfacción viviendo en el barrio; por el contrario, Zumbacón declara en un 16% de sus habitantes que no vive bien en el barrio.

Viendo las características geográficas del barrio Zumbacón dentro de la zona, dicho barrio puede ser considerado una isla, puesto que físicamente lo es, limitado de forma contundente por la barrera que supone las vías del tren. A tenor de este aislamiento geográfico con el resto de la ZTS, no resulta muy congruente que este barrio se encuentre dentro de la ZTS Norte. En este estudio de percepción se verá si en cuanto a características de vida también es dispar con el resto de la zona a la que está asignado o no. Otros indicadores referentes a economía, educación, vivienda, familia o demografía denotan que existen clarísimas diferencias entre este barrio y el resto.



				¿Cree que vive a gusto en el barrio?	
				No	Sí
Situación laboral	Jubilado-Pensionista	ZTS	Centro	2,5%	97,5%
			Fuensanta	3,8%	96,2%
			Sur	8,3%	91,7%
			Sebastián Cuevas	10,5%	89,5%
			Levante	13,3%	86,7%
			Norte		100,0%
			Moreras	7,7%	92,3%
			Vallehermoso	50,0%	50,0%
	Córdoba			7,2%	92,8%
	Inactivo por otras causas	ZTS	Centro	1,9%	98,1%
			Fuensanta		100,0%
			Sur	20,5%	79,5%
			Sebastián Cuevas	3,0%	97,0%
			Levante	3,2%	96,8%
			Norte		100,0%
			Moreras	3,7%	96,3%
			Vallehermoso	66,7%	33,3%
	Córdoba			7,3%	92,7%
	En búsqueda de empleo	ZTS	Centro	16,7%	83,3%
			Fuensanta		100,0%
			Sur	40,0%	60,0%
			Sebastián Cuevas	8,0%	92,0%
			Levante		100,0%
			Norte		100,0%
			Moreras	14,3%	85,7%
			Vallehermoso		100,0%
	Córdoba			8,9%	91,1%
	Ocupado	ZTS	Centro	10,3%	89,7%
			Fuensanta	2,4%	97,6%
			Sur	23,1%	76,9%
			Sebastián Cuevas	7,8%	92,2%
			Levante	6,6%	93,4%
Norte			6,7%	93,3%	
Moreras			10,5%	89,5%	
Vallehermoso			27,8%	72,2%	
Córdoba			10,1%	89,9%	

- Al cruzar los datos de situación laboral con la percepción del barrio, resulta llamativo que sólo el colectivo de ocupados presente respuestas negativas. En el resto de los colectivos, el 100% de los entrevistados declararon sentirse a gusto en él.



				¿Cree que vive a gusto en el barrio?	
				No	Sí
Ingresos familiares mensuales	NS/NC	ZTS	Centro		100,0%
			Fuensanta		100,0%
			Sebastián Cuevas		100,0%
			Levante		100,0%
			Norte		100,0%
			Vallehermoso		100,0%
			Córdoba		100,0%
	Menos de 100.000 ptas	ZTS	Centro		100,0%
			Fuensanta		100,0%
			Sur	27,8%	72,2%
			Sebastián Cuevas	5,0%	95,0%
			Levante	3,6%	96,4%
			Norte		100,0%
			Moreras	11,1%	88,9%
	Vallehermoso	60,0%	40,0%		
	Córdoba	10,7%	89,3%		
	Entre 100.000 y 300.000 ptas	ZTS	Centro	4,3%	95,7%
			Fuensanta	2,4%	97,6%
			Sur	18,1%	81,9%
			Sebastián Cuevas	7,6%	92,4%
			Levante	5,5%	94,5%
			Norte	3,5%	96,5%
			Moreras	8,9%	91,1%
	Vallehermoso	34,8%	65,2%		
	Córdoba	7,9%	92,1%		
	Más de 300.000 ptas	ZTS	Centro	11,8%	88,2%
			Fuensanta		100,0%
			Sur	22,2%	77,8%
Sebastián Cuevas			9,7%	90,3%	
Levante			9,1%	90,9%	
Norte			2,4%	97,6%	
Moreras				100,0%	
Vallehermoso	50,0%	50,0%			
Córdoba	9,4%	90,6%			

- En todos los tramos de ingresos familiares los habitantes de la zona Norte declaran sentirse satisfechos con el barrio muy por encima de la media de Córdoba.
- En el tramo de ingresos menores a 100.000 ptas/mes, se declara en su totalidad que se siente a gusto en el barrio. De ello es deducible que su entorno les ofrece lo suficiente como para compensar la escasez de recursos económicos, o que su cuestionamiento de la vida del entorno es menor.

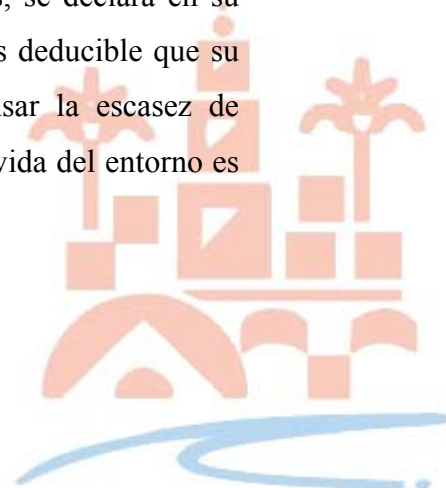

## 8.2. Análisis de las respuestas ante la pregunta “¿Cree que va a mejor, está estancado o empeora respecto a hace 10 años?”

		¿Cree que va A MEJOR, ESTÁ ESTANCADO o EMPEORA respecto hace 10 años?			
		NS/NC	A mejor	Estancado	Empeora
ZTS	Centro		69,3%	25,9%	4,8%
	Fuensanta	1,7%	65,5%	25,0%	7,8%
	Sur		41,9%	29,9%	28,2%
	Sebastián Cuevas	2,5%	68,8%	19,4%	9,4%
	Levante	1,1%	75,7%	20,4%	2,8%
	Norte	1,8%	76,4%	18,2%	3,6%
	Moreras	1,2%	74,1%	8,2%	16,5%
	Vallehermoso	2,9%	20,0%	37,1%	40,0%
	Córdoba	1,2%	66,1%	22,2%	10,5%

		¿Cree que va A MEJOR, ESTÁ ESTANCADO o EMPEORA respecto hace 10 años?			
		NS/NC	A mejor	Estancado	Empeora
Barrio	Zumbacón		50,0%	25,0%	25,0%
	Valdeolleros	5,7%	65,7%	25,7%	2,9%
	Santa Rosa		78,3%	21,7%	
	Camping		85,7%	14,3%	
	Naranjo		91,7%		8,3%
	Brillante		82,8%	13,8%	3,4%

- Es la ZTS que tiene una mejor impresión de la evolución de su entorno en los últimos 10 años. Más de 10 puntos por encima de la media.
- El índice de los ciudadanos de la zona que creen que empeora es muy bajo, por debajo de la media.
- La percepción de los habitantes de la zona por barrios es totalmente distinta: el barrio de Santa Rosa y el de Camping, creen que el barrio no empeora en lo absoluto.
- Sin embargo, tan sólo la mitad de los habitantes de Zumbacón tienen la sensación de mejoría respecto a los 10 últimos años, una cuarta parte cree que empeora y la otra cuarta parte que está estancado. Son los índices más extremos, con diferencia, de la zona.
- La opinión del barrio de Valdeolleros respecto a la mejoría también es baja: sólo el 65% de los habitantes. Junto con Zumbacón suponen dos barrios a mucha distancia del resto de los de la zona.



- Naranjo es el que mayor sensación de prosperidad tiene respecto del próximo pasado, seguido por el Brillante.

			¿Cree que va A MEJOR, ESTÁ ESTANCADO o EMPEORA respecto hace 10 años?				
			NS/NC	A mejor	Estancado	Empeora	
Ingresos familiares mensuales	NS/NC	ZTS	Centro		100,0%		
			Fuensanta		100,0%		
			Sebastián Cuevas		100,0%		
			Levante		66,7%	33,3%	
			Norte			100,0%	
			Vallehermoso			100,0%	
			Córdoba		76,9%	23,1%	
	Menos de 100.000 ptas	ZTS	Centro		52,4%	42,9%	4,8%
			Fuensanta	5,0%	30,0%	50,0%	15,0%
			Sur		33,3%	36,1%	30,6%
			Sebastián Cuevas	5,0%	50,0%	30,0%	15,0%
			Levante	3,6%	67,9%	21,4%	7,1%
			Norte		81,8%	9,1%	9,1%
			Moreras		66,7%	11,1%	22,2%
			Vallehermoso		20,0%		80,0%
	Entre 100.000 y 300.000 ptas	ZTS	Córdoba	1,9%	50,3%	29,6%	18,2%
			Centro		68,5%	26,1%	5,4%
			Fuensanta	1,2%	71,8%	21,2%	5,9%
			Sur		45,8%	25,0%	29,2%
			Sebastián Cuevas	1,9%	69,5%	18,1%	10,5%
			Levante	,8%	75,8%	21,9%	1,6%
			Norte	1,8%	71,9%	22,8%	3,5%
			Moreras		73,2%	8,9%	17,9%
	Más de 300.000 ptas	ZTS	Vallehermoso		26,1%	39,1%	34,8%
			Córdoba	,8%	67,2%	21,7%	10,4%
			Centro		76,5%	19,6%	3,9%
			Fuensanta		77,8%	11,1%	11,1%
			Sur		44,4%	44,4%	11,1%
			Sebastián Cuevas	3,2%	74,2%	19,4%	3,2%
			Levante		86,4%	9,1%	4,5%
Norte			2,4%	82,9%	12,2%	2,4%	
		Moreras	9,1%	90,9%			
		Vallehermoso	16,7%		50,0%	33,3%	
		Córdoba	2,2%	75,6%	17,2%	5,0%	

- En los tres tramos de ingresos familiares mensuales, los habitantes de la zona Norte superan a la media de la ciudad en cuanto a percepción de la mejoría.
- Hay que reseñar que el tramo de ciudadanos comprendido en los ingresos intermedios tienen una percepción de inmovilidad más alta que la media de la ciudad.



			¿Cree que va A MEJOR, ESTÁ ESTANCADO o EMPEORA respecto hace 10 años?					
			NS/NC	A mejor	Estancado	Empeora		
Nivel de estudios	NS/NC	Z	Fuensanta		100,0%			
		T	Levante		100,0%			
		S	Norte		100,0%			
			Córdoba		100,0%			
	Sin estudios acabados	ZTS		Centro		81,8%	18,2%	
				Fuensanta		59,1%	31,8%	9,1%
				Sur		37,9%	34,5%	27,6%
				Sebastián Cuevas	3,8%	50,0%	26,9%	19,2%
				Levante	4,2%	58,3%	29,2%	8,3%
				Norte		75,0%	12,5%	12,5%
				Moreras		58,8%	17,6%	23,5%
				Vallehermoso		25,0%	12,5%	62,5%
				Córdoba	1,3%	55,8%	25,6%	17,3%
	Con estudios acabados no universitarios	ZTS		Centro		62,5%	32,3%	5,2%
				Fuensanta	2,5%	64,6%	24,1%	8,9%
				Sur		42,7%	28,0%	29,3%
				Sebastián Cuevas	3,4%	68,5%	19,1%	9,0%
				Levante		77,9%	19,8%	2,3%
				Norte	1,4%	70,4%	23,9%	4,2%
				Moreras		76,5%	7,8%	15,7%
				Vallehermoso	4,3%	17,4%	43,5%	34,8%
		Córdoba	1,1%	64,9%	23,6%	10,4%		
	Estudios universitarios	ZTS		Centro		77,1%	16,7%	6,3%
				Fuensanta		78,6%	21,4%	
				Sur		46,2%	30,8%	23,1%
				Sebastián Cuevas		80,0%	15,6%	4,4%
				Levante	4,0%	80,0%	16,0%	
				Norte	3,3%	90,0%	6,7%	
				Moreras	5,9%	82,4%		11,8%
				Vallehermoso		25,0%	50,0%	25,0%
	Córdoba	1,5%	77,6%	15,3%	5,6%			

- Al cruzar los datos con el nivel de estudios de los ciudadanos de Norte, se observa que los que no han finalizado sus estudios y los que tienen estudios universitarios, opinan en mayor medida (más de tres cuartas partes) que ha mejorado la situación de la zona.
- Los ciudadanos con estudios no universitarios opinan que ha mejorado por encima (pero en menor proporción que los demás tramos) de la media de la ciudad, si bien los que opinan que está estancada se igualan a la media.

### 8.3. Análisis de las respuestas ante la pregunta “¿Quién cree que hace más por el barrio?”



		¿Quién hace más por el barrio?									
		NS/NC	Ayuntamiento	Junta de Andalucía	Gobierno central	Asociación de vecinos	Asistentes sociales	La parroquia o grupos vinculados a la Iglesia	Alguna ONG	Otros	Nadie
ZTS	ZTS Centro	7,5%	35,8%	1,4%		34,0%	1,4%	6,6%		,5%	12,7%
	ZTS Fuensanta	10%	34,1%	,7%		38,4%		2,2%		,7%	13,8%
	ZTS Sur	18%	16,9%	3,5%	1,4%	26,8%		4,2%		1,4%	27,5%
	ZTS Sebastián Cuevas	10%	40,2%	1,0%	1,5%	31,4%	1,0%	4,1%	,5%	1,0%	8,8%
	ZTS Levante	4,6%	45,2%	,5%	,9%	32,0%	1,4%	1,4%	,5%	1,8%	11,9%
	ZTS Norte	13%	38,5%	,8%	2,3%	33,1%		2,3%			10,0%
	ZTS Moreras	11%	21,2%	1,0%	1,0%	45,5%	1,0%	8,1%			11,1%
	ZTS Vallehermoso	8,3%				38,9%	2,8%	5,6%			44,4%
Córdoba		10%	33,8%	1,2%	,9%	33,8%	,9%	4,0%	,2%	,9%	14,4%

- En esta ZTS es muy significativo que frente a esta pregunta haya un alto índice de abstención en la respuesta (NS/NC).
- Sin duda es señalado el Ayuntamiento como la institución/organización que hace más por el barrio, con algo más de un tercio de los que han contestado (por encima de la media de la ciudad).
- También un tercio es la proporción de los que opinan que es la Asociación de Vecinos la que hace más por el barrio.
- El tercer valor lo supone el 10% que opina que nadie hace nada por el barrio, proporción de respuesta inferior a la media de la ciudad.
- Nadie menciona a los Asistentes Sociales<sup>21</sup> ni a las ONG's.

<sup>21</sup> Hay que aclarar que se cuestiona por los *Asistentes Sociales*, antigua denominación de los trabajadores sociales, porque gran parte de la población aún reconoce así a los técnicos de SS.SS.



		¿Quién hace más por el barrio?						
		NS/ NC	Ayuntamiento	Junta de Andalucía	Gobierno central	Asociación de vecinos	La parroquia o grupos vinculados a la Iglesia	Nadie
B a r r i o	Zumbacón		25,0%			50,0%		25,0%
	Valdeolleros	7,3%	36,6%		2,4%	39,0%	2,4%	12,2%
	Santa Rosa	14%	44,8%	3,4%	6,9%	20,7%		10,3%
	Camping	13%	50,0%			25,0%		12,5%
	Naranjo	36%	7,1%			35,7%	14,3%	7,1%
	Brillante	12%	47,1%			35,3%		5,9%

- Los habitantes de Zumbacón han contestado en su totalidad; no así en los demás barrios, siendo el Naranjo donde superan el tercio de la población los que no han respondido a esta pregunta.
- El caso del Naranjo requiere un especial análisis, ya que tan sólo el 7,1% ha declarado al Ayuntamiento como principal benefactor. Si se suman los porcentajes de no respuesta con los que respondieron que nadie hacía nada por el barrio se acumula la cuarta parte de la población: dicho colectivo no encuentra a nadie como benefactor del barrio. Además, más allá del 7,1% otorgado al Ayuntamiento, ninguna otra institución pública es señalada como benefactora; el resto de las respuestas se reparten entre la Asociación de Vecinos y grupos vinculados a la Iglesia.
- Después de Naranjo, Zumbacón es el que en menor medida opina que el Ayuntamiento haya hecho algo por las gentes del barrio, con una cuarta parte de su población, y en una medida igual opina que nadie ha hecho nada; sin





embargo, el 50% de los ciudadanos declara que el progreso del barrio ha sido debido a la Asociación de Vecinos.

- Camping presenta el mayor índice de respuestas abogando por el Ayuntamiento como principal benefactor del barrio, la mitad de la población; una cuarta parte opina que es la Asociación de Vecinos y la parte restante opina que nadie o no contesta.
- Santa Rosa es el único barrio que menciona a la Junta de Andalucía, y doblando la proporción, el Gobierno Central.
- Valdeolleros opina que quien ha hecho más por el barrio ha sido la Asociación de Vecinos, y en segundo lugar el Ayuntamiento.
- Los ciudadanos del Brillante opinan en algo menos que la mitad, que es el Ayuntamiento quien ha hecho más por el barrio. En segundo lugar, con algo más de un tercio, la Asociación de Vecinos.



		¿Quién hace más por el barrio?										
		NS/NC	Ayuntamiento	Junta de Andalucía	Gobierno central	Asociación de vecinos	Asistentes sociales	La parroquia o grupos vinculados a la Iglesia	Alguna ONG	Otros	Nadie	
Sexo	Hombre	ZTS Centro	10%	25,8%			37,1%	2,1%			1,0%	11,3%
		ZTS Fuensanta	10%	26,1%			42,0%				1,4%	15,9%
		ZTS Sur	24%	6,9%	1,7%	1,7%	24,1%				3,4%	36,2%
		ZTS Sebastián Cuevas	6,7%	37,1%	1,1%	1,1%	34,8%	1,1%			2,2%	11,2%
		ZTS Levante	7,2%	27,9%		,9%	38,7%	2,7%		,9%	3,6%	15,3%
		ZTS Norte	15%	24,6%			39,3%					18,0%
		ZTS Moreras	16%	18,6%			44,2%					14,0%
		ZTS Vallehermoso	5,6%				50,0%	5,6%				38,9%
	Córdoba	11%	24,5%	,4%	,5%	37,5%	1,3%		,2%	1,8%	17,2%	
	Mujer	ZTS Centro	5,2%	44,3%	2,6%		31,3%	,9%				13,9%
		ZTS Fuensanta	10%	42,0%	1,4%		34,8%					11,6%
		ZTS Sur	14%	23,8%	4,8%	1,2%	28,6%			6,0%		21,4%
		ZTS Sebastián Cuevas	13%	42,9%	1,0%	1,9%	28,6%	1,0%		1,0%		6,7%
		ZTS Levante	1,9%	63,0%	,9%	,9%	25,0%					8,3%
		ZTS Norte	12%	50,7%	1,4%	4,3%	27,5%		1,4%			2,3%
		ZTS Moreras	7,1%	23,2%	1,8%	1,8%	46,4%	1,8%		8,9%		8,3%
ZTS Vallehermoso		11%				27,8%			11,1%		50,0%	
Córdoba	8,8%	41,8%	1,9%	1,3%	30,6%	,5%		3,0%	,2%	11,9%		

- Haciendo el análisis de la respuesta según el género, las mujeres abogan en mayor proporción por el Ayuntamiento, por encima de la media; en segundo lugar por la Asociación de Vecinos, por debajo de la media, y en tercer lugar, y muchísimo más atrás, el Gobierno Central, a pesar de todo por encima de la media.
- Los hombres en primer lugar señalan a la Asociación de Vecinos, por encima de la media de Córdoba, en segundo lugar el Ayuntamiento en una proporción similar a la de la ciudad, y en tercer lugar “nadie”, algo por encima de la media de la ciudad.

#### 8.4. Análisis de las respuestas ante la pregunta “¿Con qué frecuencia ha detectado en su barrio cada uno de los siguientes problemas?”

##### 8.4.1. Malos tratos a mujer



		Malos tratos a mujer			
		Nunca	Rara vez	Con frecuencia	Muy frecuente
Z T S	Centro	97,0%	3,0%		
	Fuensanta	92,2%	6,0%	1,7%	
	Sur	87,2%	9,4%	3,4%	
	Sebastián Cuevas	91,3%	6,9%	1,3%	,6%
	Levante	89,5%	8,8%	,6%	1,1%
	Norte	91,8%	6,4%	1,8%	
	Moreras	87,1%	5,9%	7,1%	
	Vallehermoso	62,9%	20,0%	17,1%	
	Córdoba	90,2%	7,1%	2,4%	,3%

		Malos tratos a mujer		
		Nunca	Rara vez	Con frecuencia
B a r r i o	Zumbacón	84,2%	15,8%	
	Valdeolleros	97,1%		2,9%
	Santa Rosa	87,0%	13,0%	
	Camping	95,2%	4,8%	
	Naranjo	83,3%	8,3%	8,3%
	Brillante	96,6%	3,4%	

- Sólo el 8,2 % de los ciudadanos de Norte ha detectado alguna vez en el barrio el problema de los malos tratos.
- Naranjo y Zumbacón son los que declaran haber detectado en su entorno en mayor proporción el problema. En Naranjo un 8.3 % de la población declara el problema como frecuente y otro tanto “rara vez”.

Estas cifras, aunque no cuantifiquen el problema, sí ponen de manifiesto que está presente en estas zonas, de manera que los servicios de la mujer, de Servicios Sociales y los de seguridad deben ofrecer planes de mejora de la calidad de vida de esas mujeres y su entorno inmediato, planes de formación para los hijos y agresores y planes de apoyo a las víctimas.

En este sentido, los grupos que intervienen en los barrios, la participación ciudadana, son los que deben convertirse en impermeables a todo tipo de agresiones a mujeres o niños: es el grupo el que ayudará en mayor medida a la mujer a subir su nivel de autoestima, a los niños a minimizar las consecuencias en su psique, etc.

- Santa Rosa también declara en una proporción más que estimable y grave, la percepción del problema.

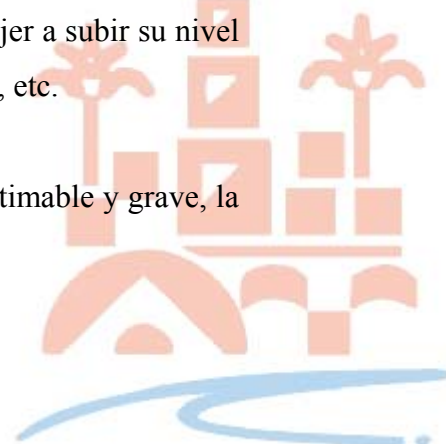

#### 8.4.2. Malos tratos a niños

		Malos tratos a niños			
		Nunca	Rara vez	Con frecuencia	Muy frecuente
Z T S	Centro	100,0%			
	Fuensanta	94,0%	2,6%	2,6%	,9%
	Sur	94,9%	1,7%	2,6%	,9%
	Sebastián Cuevas	98,1%	1,9%		
	Levante	96,7%	1,1%	1,7%	,6%
	Norte	95,5%	3,6%	,9%	
	Moreras	96,5%	2,4%	1,2%	
	Vallehermoso	91,4%	2,9%	2,9%	2,9%
	Córdoba	96,6%	1,8%	1,2%	,4%

		Malos tratos a niños		
		Nunca	Rara vez	Con frecuencia
B a r r i o	Zumbacón	100,0%		
	Valdeolleros	97,1%		2,9%
	Santa Rosa	82,6%	17,4%	
	Camping	100,0%		
	Naranjo	100,0%		
	Brillante	100,0%		

- El 4,5% de la población de la ZTS de Norte percibe el problema de malos tratos a menores, aunque sólo son dos los barrios que declaran tener el problema en su entorno: Valdeolleros y Santa Rosa.

La mera existencia del problema es una proporción preocupante y requeriría una ulterior investigación por parte de los órganos que atienden al menor.

#### 8.4.3. Riñas con violencia



		Riñas con violencia			
		Nunca	Rara vez	Con frecuencia	Muy frecuente
Z T S	Centro	69,3%	25,9%	4,2%	,6%
	Fuensanta	50,0%	41,4%	7,8%	
	Sur	58,1%	23,1%	15,4%	3,4%
	Sebastián Cuevas	48,1%	41,9%	10,0%	
	Levante	49,2%	47,0%	3,3%	,6%
	Norte	66,4%	23,6%	8,2%	1,8%
	Moreras	67,1%	15,3%	15,3%	2,4%
	Vallehermoso	34,3%	28,6%	25,7%	11,4%
	Córdoba	56,6%	32,9%	9,0%	1,4%

		Riñas con violencia			
		Nunca	Rara vez	Con frecuencia	Muy frecuente
B a r r i o	Zumbacón	63,2%	26,3%	10,5%	
	Valdeolleros	65,7%	25,7%	5,7%	2,9%
	Santa Rosa	39,1%	47,8%	8,7%	4,3%
	Camping	61,9%	28,6%	9,5%	
	Naranjo	75,0%	16,7%	8,3%	
	Brillante	89,7%		10,3%	

- Dos tercios de la población nunca ha percibido riñas con violencia en la zona.
- Al analizar los barrios que componen la zona se observa que sólo dos de ellos están por encima del 70% sin apercibimiento del problema.
- Santa Rosa declara tener en su entorno el problema de una forma muy grave: sólo el 39% de sus ciudadanos no ha percibido nunca una riña con violencia.

Este dato puede suponer que el proceso de socialización de los niños de ese barrio se hace en un entorno de conocimiento del problema como *uno más* (¿un hecho normal?) de los que hay. No se tiene conocimiento de ningún plan especial para erradicar tal problema por parte de la Administración Local ni de ninguna otra administración, tampoco de programas de apoyo a la educación, ni en participación ciudadana, ninguna actividad encaminada a erradicar el problema.

#### 8.4.4. Robos



		Robos			
		Nunca	Rara vez	Con frecuencia	Muy frecuente
Z T S	Centro	27,7%	46,4%	24,1%	1,8%
	Fuensanta	16,4%	47,4%	34,5%	1,7%
	Sur	20,5%	29,1%	35,9%	14,5%
	Sebastián Cuevas	16,3%	48,8%	30,0%	5,0%
	Levante	13,8%	62,4%	22,1%	1,7%
	Norte	24,5%	42,7%	28,2%	4,5%
	Morenas	31,8%	40,0%	25,9%	2,4%
	Vallehermoso	11,4%	31,4%	45,7%	11,4%
	Córdoba	20,4%	46,3%	28,8%	4,5%

		Robos			
		Nunca	Rara vez	Con frecuencia	Muy frecuente
B a r r i o	Zumbacón	52,6%	31,6%	15,8%	
	Valdeolleros	37,1%	42,9%	14,3%	5,7%
	Santa Rosa	17,4%	34,8%	39,1%	8,7%
	Camping	14,3%	47,6%	38,1%	
	Naranjo	41,7%	58,3%		
	Brillante	10,3%	48,3%	37,9%	3,4%

- Norte es una zona donde sólo una cuarta parte de su población no ha tenido noticia de robos en sus barrios. Sigue estando por encima de la media de Córdoba.
- Más de la mitad de la población de Zumbacón no ha percibido el problema del robo en su barrio.
- Naranjo también presenta una población que en más del 40% no es consciente de tener el problema en el barrio, y el 58% restante declara que rara vez han oído hablar de robos.
- El Brillante supone el otro lado de la cuerda: sólo el 10% de sus habitantes no ha percibido el robo como un problema en su barrio, y un 37 % declara que el problema se produce con frecuencia. La situación es seria y grave, por la pérdida de calidad de vida que supone la inseguridad ciudadana.
- La percepción de Camping es paralela a la del Brillante.

#### 8.4.5. Racismo



		Racismo			
		Nunca	Rara vez	Con frecuencia	Muy frecuente
Z T S	Centro	89,2%	5,4%	4,2%	1,2%
	Fuensanta	88,8%	7,8%	3,4%	
	Sur	83,8%	9,4%	5,1%	1,7%
	Sebastián Cuevas	89,3%	10,1%	,6%	
	Levante	94,5%	3,9%	1,1%	,6%
	Norte	94,5%	4,5%	,9%	
	Moreras	89,4%		10,6%	
	Vallehermoso	77,1%	2,9%	14,3%	5,7%
	Córdoba	89,7%	6,0%	3,6%	,7%

		Racismo		
		Nunca	Rara vez	Con frecuencia
B a r r i o	Zumbacón	94,7%	5,3%	
	Valdeolleros	97,1%	2,9%	
	Santa Rosa	91,3%	8,7%	
	Camping	100,0%		
	Naranjo	100,0%		
	Brillante	93,1%	3,4%	3,4%

- La ZTS Norte es, junto con Levante, la que menos percepción del problema del racismo tiene. Un 95% de su población jamás ha sentido el problema en su zona.
- Santa Rosa como barrio es el que declara con mayor frecuencia la presencia del problema en sus calles, aunque la proporción sigue estando por debajo de la media de la ciudad.
- Camping y Naranjo niegan la existencia del problema en su demarcación.
- Zumbacón, Valdeolleros y Brillante, todos ellos declaran el problema como existente pero en ningún caso más allá de un 8%.

#### 8.4.6. Mendicidad



		Mendicidad			
		Nunca	Rara vez	Con frecuencia	Muy frecuente
Z T S	Centro	23,5%	42,2%	25,3%	9,0%
	Fuensanta	18,1%	48,3%	28,4%	5,2%
	Sur	18,8%	35,9%	28,2%	17,1%
	Sebastián Cuevas	18,1%	46,3%	30,0%	5,6%
	Levante	13,8%	58,0%	24,9%	3,3%
	Norte	40,9%	40,9%	15,5%	2,7%
	Moreras	42,4%	32,9%	21,2%	3,5%
	Vallehermoso	45,7%	34,3%	17,1%	2,9%
	Córdoba	24,0%	44,5%	24,9%	6,5%

		Mendicidad			
		Nunca	Rara vez	Con frecuencia	Muy frecuente
B a r r i o	Zumbacón	36,8%	36,8%	26,3%	
	Valdeolleros	28,6%	42,9%	22,9%	5,7%
	Santa Rosa	13,0%	73,9%	13,0%	
	Camping	19,0%	33,3%	42,9%	4,8%
	Naranja	83,3%	16,7%		
	Brillante	72,4%	20,7%	6,9%	

- La percepción del problema de la mendicidad es menor en la ZTS que en el conjunto de la ciudad.
- El Naranja y el Brillante destacan con mucho (doblan) a su inmediato seguidor en cuanto a ciudadanos que declaran que nunca han percibido el problema en el territorio.
- En el extremo opuesto, Santa Rosa declara en un 87 % que ha convivido con el problema en el barrio.
- En Valdeolleros y en Camping el problema también es serio, puesto que en ambos tan sólo la cuarta parte de la población no ha percibido el problema.

#### 8.4.7. Consumo de drogas





		Consumo de drogas			
		Nunca	Rara vez	Con frecuencia	Muy frecuente
Z T S	Centro	64,5%	24,7%	8,4%	2,4%
	Fuensanta	36,2%	31,0%	25,9%	6,9%
	Sur	20,5%	24,8%	35,0%	19,7%
	Sebastián Cuevas	52,9%	22,9%	20,4%	3,8%
	Levante	46,4%	32,6%	16,0%	5,0%
	Norte	50,0%	23,6%	23,6%	2,7%
	Moreras	45,9%	20,0%	23,5%	10,6%
	Vallehermoso	11,4%	25,7%	40,0%	22,9%
	Córdoba	45,3%	26,2%	21,3%	7,2%

		Consumo de drogas			
		Nunca	Rara vez	Con frecuencia	Muy frecuente
B a r r i o	Zumbacón	57,9%	10,5%	31,6%	
	Valdeolleros	45,7%	31,4%	20,0%	2,9%
	Santa Rosa	47,8%	17,4%	26,1%	8,7%
	Camping	57,1%	33,3%	9,5%	
	Naranjo	33,3%	25,0%	41,7%	
	Brillante	72,4%	17,2%	10,3%	

- La mitad de la población de Norte percibe el problema de la droga en su entorno inmediato, un poco menos que en el promedio de toda la ciudad.
- Por debajo del 50% de percepción del consumo de drogas se encuentran los barrios de Zumbacón, Camping y Brillante, este último con una diferencia más que notable con el resto de los barrios que forman la zona (casi tres cuartas partes de la población no ha percibido nunca el problema).
- El Naranjo es el barrio que más problemas de contacto con el consumo de drogas percibe: sólo un tercio de la población nunca ha sabido del problema en el entorno. Tres cuartas partes del barrio viven con el problema en el entorno.

Respecto de este último dato hay que decir que se trata de una proporción altísima para un barrio, excesiva para una educación normalizada, demasiado relevante para pensar que los conflictos colaterales que conlleva el consumo de estupefacientes no coexisten en la zona y, por ende, que no haya una parte importante de la población afectada por los mismos (problemas familiares, problemas de salud crónicos ...).

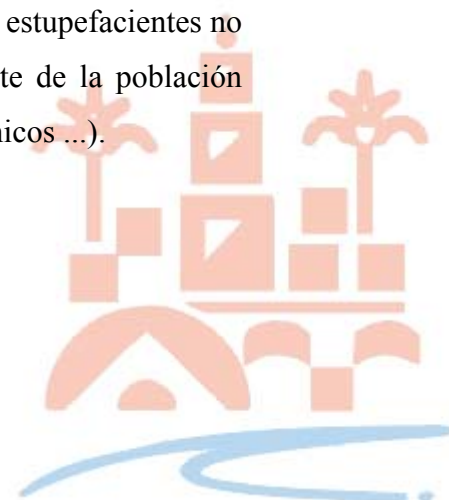

### 8.4.8. Prostitución

		Prostitución			
		Nunca	Rara vez	Con frecuencia	Muy frecuente
Z T S	Centro	89,8%	4,2%	6,0%	
	Fuensanta	87,1%	8,6%	3,4%	,9%
	Sur	70,9%	14,5%	10,3%	4,3%
	Sebastián Cuevas	84,2%	8,9%	5,1%	1,9%
	Levante	96,7%	1,7%	1,7%	
	Norte	92,7%	4,5%	1,8%	,9%
	Moreras	81,2%	9,4%	8,2%	1,2%
	Vallehermoso	40,0%	31,4%	25,7%	2,9%
Córdoba		85,3%	7,7%	5,7%	1,2%

		Prostitución			
		Nunca	Rara vez	Con frecuencia	Muy frecuente
B a r r i o	Zumbacón	84,2%	5,3%	10,5%	
	Valdeolleros	97,1%	2,9%		
	Santa Rosa	91,3%	4,3%		4,3%
	Camping	100,0%			
	Naranjo	91,7%	8,3%		
	Brillante	93,1%	3,4%	3,4%	

- Esta ZTS demuestra el mayor porcentaje de la ciudad en desconocimiento del problema en su entorno.
- El barrio del Camping dice desconocerlo en su totalidad.
- Zumbacón es el barrio que declara un mayor apercibimiento del problema, aunque es conocido sólo en un 16% de la población.
- El hecho de que en Santa Rosa haya un 4,3 % de la población declarante del problema como muy frecuente corrobora el hecho conocido por testimonios orales, de que hay un piso en el barrio que se dedica a la práctica de esta “profesión”.

### 8.4.9. Absentismo escolar



		Absentismo escolar			
		Nunca	Rara vez	Con frecuencia	Muy frecuente
ZTS	Centro	94,0%	3,6%	2,4%	
	Fuensanta	86,2%	11,2%	2,6%	
	Sur	77,8%	7,7%	10,3%	4,3%
	Sebastián Cuevas	89,7%	9,0%	1,3%	
	Levante	91,2%	6,6%	1,7%	,6%
	Norte	91,7%	3,7%	4,6%	
	Morenas	85,9%	7,1%	5,9%	1,2%
	Vallehermoso	68,6%	17,1%	11,4%	2,9%
	Córdoba	88,0%	7,3%	3,9%	,8%

		Absentismo escolar		
		Nunca	Rara vez	Con frecuencia
Barrio	Zumbacón	84,2%	10,5%	5,3%
	Valdeolleros	94,3%	2,9%	2,9%
	Santa Rosa	86,4%		13,6%
	Camping	100,0%		
	Naranjo	91,7%	8,3%	
	Brillante	96,6%	3,4%	

- La zona Norte, de forma global, muestra un conocimiento del problema del absentismo por debajo de la media de la ciudad.
- Zumbacón y Santa Rosa son los barrios que mayor índice declaran del problema: ambos pasan del 13%, teniendo además el problema como muy frecuente en el barrio de Santa Rosa, lo cual exige planes de intervención de forma urgente en esas zonas para solventar los casos concretos a los que se refiere dicha percepción, con actuaciones tanto a nivel familiar como individualizadas sobre los alumnos.

Los movimientos vecinales deben tomar cartas en la solución del absentismo. Este problema que los ciudadanos perciben no se puede resolver sólo con intervenciones directas, sino que el tejido social tiene que saber que está ahí y deben promover su solución con múltiples acciones a todos los niveles.

### 8.5. Análisis de las respuestas ante la pregunta “¿Cómo considera su situación personal respecto a la de 10 años atrás?”



		Situación personal actual respecto a la de 10 años atrás			
		NS/NC	Peor	Igual	Mejor
Z T S	Centro	,6%	16,9%	14,5%	68,1%
	Fuensanta	,9%	18,1%	13,8%	67,2%
	Sur	,9%	15,4%	24,8%	59,0%
	Sebastián Cuevas	1,9%	11,9%	24,4%	61,9%
	Levante		12,2%	15,5%	72,4%
	Norte		12,7%	11,8%	75,5%
	Moreras		11,8%	14,1%	74,1%
	Vallehermoso		11,4%	14,3%	74,3%
Córdoba		,6%	14,0%	17,1%	68,2%

		Situación personal actual respecto a la de 10 años atrás			
		NS/NC	Peor	Igual	Mejor
B a r r i o	Zumbacón	5,3%	15,8%	10,5%	68,4%
	Valdeolleros		11,4%	14,3%	74,3%
	Santa Rosa		13,0%	17,4%	69,6%
	Camping		9,5%	9,5%	81,0%
	Naranjo		25,0%	16,7%	58,3%
	Brillante		10,3%	3,4%	86,2%

- Los habitantes de la zona Norte creen, en mayor medida que la media de los ciudadanos de Córdoba, que han mejorado su situación personal en los últimos 10 años.
- El barrio del Brillante es el que mejor percepción tiene de la última década a nivel personal.
- El barrio con peor percepción de mejoría es el Naranjo. Una cuarta parte de sus habitantes opina que han ido a peor y un casi un 17 % que están estancados, igualando la media de la ciudad.
- Santa Rosa es el barrio que mayor sensación de estancamiento tiene.
- Zumbacón presenta una cuarta parte se su población que opina que están igual o peor.



			Situación personal actual respecto a la de 10 años atrás				
			NS/NC	Peor	Igual	Mejor	
Sexo	Hombre	ZTS	Centro	1,3%	16,9%	31,2%	50,6%
			Fuensanta	1,8%	15,8%	15,8%	66,7%
			Sur		20,0%	45,5%	34,5%
			Sebastián Cuevas	4,1%	8,2%	24,7%	63,0%
			Levante		18,0%	22,5%	59,6%
			Norte		18,2%	20,0%	61,8%
			Moreras		17,1%	24,4%	58,5%
			Vallehermoso		11,1%	16,7%	72,2%
	Córdoba	1,1%	15,9%	25,8%	57,2%		
	Mujer	ZTS	Centro		16,9%		83,1%
			Fuensanta		20,3%	11,9%	67,8%
			Sur	1,6%	11,3%	6,5%	80,6%
			Sebastián Cuevas		14,9%	24,1%	60,9%
			Levante		6,5%	8,7%	84,8%
			Norte		7,3%	3,6%	89,1%
Moreras				6,8%	4,5%	88,6%	
Vallehermoso		11,8%	11,8%	76,5%			
Córdoba	,2%	12,3%	9,1%	78,4%			

- Los hombres de la zona opinan en mayor medida que la media de sus congéneres de Córdoba que han ido a mejor; sin embargo, muchísimo menos que las mujeres.
- La percepción de las mujeres es de franca mejoría; las que opinan que han ido a peor son significativamente menos que las que opinan lo mismo en la media de la ciudad.
- El sentimiento de estancamiento en la situación de hace una década es muy bajo en este colectivo, casi tres veces más bajo que en el global de Córdoba.





			Situación personal actual respecto a la de 10 años atrás					
			NS/NC	Peor	Igual	Mejor		
Nivel de estudios	NS/NC	Z	Fuensanta			100,0%		
		T	Levante		100,0%			
		S	Norte			100,0%		
			Córdoba		33,3%	66,7%		
	Sin estudios acabados	ZTS		Centro	50,0%	13,6%	36,4%	
				Fuensanta	45,5%	18,2%	36,4%	
				Sur	3,4%	24,1%	41,4%	31,0%
				Sebastián Cuevas	3,8%	15,4%	46,2%	34,6%
				Levante		41,7%	12,5%	45,8%
				Norte		25,0%	12,5%	62,5%
				Moreras		17,6%	17,6%	64,7%
				Vallehermoso		25,0%	25,0%	50,0%
		Córdoba	1,3%	31,4%	25,6%	41,7%		
	Con estudios acabados no universitarios	ZTS		Centro	1,0%	15,6%	16,7%	66,7%
				Fuensanta	1,3%	12,7%	13,9%	72,2%
				Sur		10,7%	18,7%	70,7%
				Sebastián Cuevas	1,1%	12,4%	22,5%	64,0%
				Levante		8,4%	16,0%	75,6%
				Norte		14,1%	14,1%	71,8%
				Moreras		11,8%	13,7%	74,5%
				Vallehermoso		8,7%	13,0%	78,3%
		Córdoba	,5%	11,9%	16,6%	71,1%		
	Estudios universitarios	ZTS		Centro		4,2%	10,4%	85,4%
				Fuensanta		7,1%	7,1%	85,7%
				Sur		23,1%	23,1%	53,8%
				Sebastián Cuevas	2,2%	8,9%	15,6%	73,3%
				Levante		4,0%	12,0%	84,0%
				Norte		6,7%	6,7%	86,7%
				Moreras		5,9%	11,8%	82,4%
				Vallehermoso				100,0%
	Córdoba	,5%	7,1%	11,7%	80,6%			

- Los ciudadanos de Norte que no tienen estudios acabados opinan muy por encima de la media de la ciudad que han ido a mejor.
- La distancia con la media de la ciudad se minimiza en el grupo de ciudadanos con estudios acabados, respecto a la mejoría de la situación en los diez últimos años.
- El colectivo de universitarios vuelve a estar muy por encima de la media en la percepción de mejoría.
- Es manifiesto que a mayor nivel de estudios, mayor sensación de mejoría.

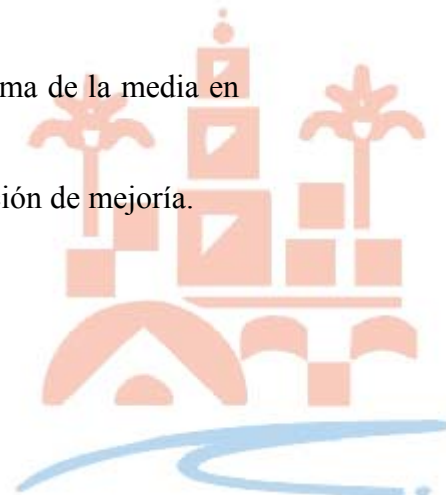

				Situación personal actual respecto a la de 10 años atrás			
				NS/NC	Peor	Igual	Mejor
Grupos de edad	15-24	ZTS	Centro		3,6%	10,7%	85,7%
			Fuensanta		4,2%	8,3%	87,5%
			Sur		8,3%	16,7%	75,0%
			Sebastián Cuevas	6,3%	12,5%	15,6%	65,6%
			Levante		12,2%	2,4%	85,4%
			Norte		4,3%	8,7%	87,0%
			Moreras		12,5%	6,3%	81,3%
			Vallehermoso			25,0%	75,0%
	Córdoba	1,0%	8,2%	10,2%	80,6%		
	25-34	ZTS	Centro	3,2%	6,5%	12,9%	77,4%
			Fuensanta	4,2%	4,2%	16,7%	75,0%
			Sur		8,3%	25,0%	66,7%
			Sebastián Cuevas		12,9%	22,6%	64,5%
			Levante		8,6%	20,0%	71,4%
			Norte		13,6%	13,6%	72,7%
			Moreras		10,5%	10,5%	78,9%
			Vallehermoso				100,0%
	Córdoba	1,0%	8,7%	16,8%	73,5%		
	35-49	ZTS	Centro		17,1%	12,2%	70,7%
			Fuensanta		7,4%		92,6%
			Sur		25,9%	14,8%	59,3%
			Sebastián Cuevas		7,5%	17,5%	75,0%
			Levante		10,4%	12,5%	77,1%
			Norte		10,3%	6,9%	82,8%
			Moreras		4,5%	18,2%	77,3%
			Vallehermoso			25,0%	75,0%
	Córdoba		11,4%	12,6%	76,0%		
	50-64	ZTS	Centro		15,6%	15,6%	68,8%
			Fuensanta		36,4%	22,7%	40,9%
			Sur		14,3%	23,8%	61,9%
			Sebastián Cuevas		19,2%	26,9%	53,8%
			Levante		9,1%	21,2%	69,7%
Norte				9,1%	18,2%	72,7%	
Moreras				30,8%	15,4%	53,8%	
Vallehermoso				66,7%		33,3%	
Córdoba		18,6%	20,3%	61,0%			
Más de 64	ZTS	Centro		38,2%	20,6%	41,2%	
		Fuensanta		47,4%	26,3%	26,3%	
		Sur	4,8%	19,0%	47,6%	28,6%	
		Sebastián Cuevas	3,2%	9,7%	41,9%	45,2%	
		Levante		25,0%	29,2%	45,8%	
		Norte		35,7%	14,3%	50,0%	
		Moreras		6,7%	20,0%	73,3%	
		Vallehermoso		100,0%			
Córdoba	1,3%	26,9%	29,4%	42,5%			





- El colectivo de los más jóvenes, como siempre, es el que mejor percepción tiene de la evolución de la situación personal.
- El grupo de los 25 a 34 años, cuando se busca empleo estable y se asumen las responsabilidades familiares, tiene una percepción peor de la evolución, incluso por debajo de la media de la ciudad.
- En el tramo de edad siguiente vuelve a superarse con creces la sensación de mejoría respecto a la media.
- Los ciudadanos comprendidos entre 50 y 64 años en Norte, aunque superan la media de la ciudad, perciben la mejoría en mucho menor grado que los de la franja inmediatamente anterior. No llegan a tres cuartas partes de la población los que opinan que se ha mejorado.
- Sólo la mitad de la población que ha superado los 65 años opina que se ha mejorado. Sin duda esto debe conllevar a una seria reflexión sobre los recursos de todo tipo que se ofrecen al mayor. La caída tan drástica de una franja de edad a la otra es muy significativa a todos los niveles.



				Situación personal actual respecto a la de 10 años atrás			
				NS/NC	Peor	Igual	Mejor
Situación laboral	Jubilado-Pensionista	ZTS	Centro		37,5%	25,0%	37,5%
			Fuensanta		42,3%	23,1%	34,6%
			Sur	4,2%	16,7%	50,0%	29,2%
			Sebastián Cuevas	2,6%	15,8%	36,8%	44,7%
			Levante		26,7%	23,3%	50,0%
			Norte		31,8%	18,2%	50,0%
			Moreras		15,4%	30,8%	53,8%
			Vallehermoso		100,0%		
	Córdoba	1,0%	28,2%	29,2%	41,5%		
	Inactivo por otras causas	ZTS	Centro		7,7%	3,8%	88,5%
			Fuensanta		14,8%	14,8%	70,4%
			Sur		7,7%	7,7%	84,6%
			Sebastián Cuevas	3,0%	6,1%	18,2%	72,7%
			Levante		9,7%	8,1%	82,3%
			Norte		2,8%	2,8%	94,4%
			Moreras		3,7%		96,3%
			Vallehermoso		16,7%	25,0%	58,3%
	Córdoba	,3%	8,0%	8,3%	83,3%		
	En búsqueda de empleo	ZTS	Centro		33,3%	16,7%	50,0%
			Fuensanta		19,0%	9,5%	71,4%
			Sur		26,7%	33,3%	40,0%
			Sebastián Cuevas	4,0%	20,0%	12,0%	64,0%
			Levante		14,3%	17,9%	67,9%
			Norte		57,1%	28,6%	14,3%
			Moreras			28,6%	71,4%
			Vallehermoso				100,0%
	Córdoba	,9%	20,5%	17,9%	60,7%		
	Ocupado	ZTS	Centro	1,5%	10,3%	16,2%	72,1%
Fuensanta			2,4%	4,8%	9,5%	83,3%	
Sur				17,9%	23,1%	59,0%	
Sebastián Cuevas				9,4%	25,0%	65,6%	
Levante				6,6%	18,0%	75,4%	
Norte				4,4%	13,3%	82,2%	
Moreras				18,4%	15,8%	65,8%	
Vallehermoso					11,1%	88,9%	
Córdoba	,5%	9,3%	17,3%	72,8%			

- Los jubilados y pensionistas de Norte declaran en mayor proporción que la media de la ciudad el haber ido a peor en la última década. Sólo el 50% de la población percibe mejoría.
- Los Inactivos por otras causas (hay que recordar que en este grupo están incluidas las amas de casa) declaran por mayoría abrumadora haber ido a mejor, rozando el 95 %.
- Los que están buscando empleo tienen una percepción de empeoramiento que dobla la media de Córdoba, y supone más de la mitad de la población de este grupo. Sólo un 14 % declara haber ido a mejor.



Esta percepción de negatividad que proporciona el desempleo en esta zona, viene, con toda probabilidad, del hecho de vivir en un entorno donde el paro no es una constante y está valorado como un hecho negativo. Debido a ello, y entrando de lleno en la función de prevención, estas cifras convierten en perentorios los planes de formación para el empleo, y sobre todo de incentivar medidas para que este colectivo pueda formar parte del grupo de los ocupados. La intervención hay que hacerla desde todos los frentes: un porcentaje que supera el 85% de la población que no tiene sensación de mejora en toda una década es muy serio. Les coloca en una situación de clara desventaja respecto a sus conciudadanos. Al ser una opinión subjetiva, este porcentaje es demostrativo que esta situación se vive como muy problemática por sus protagonistas, sin duda, afectando a todo su entorno.

- Los ocupados de esta zona vuelven a estar en cotas muy superiores a la media en cuanto a sensación de mejoría.

### 8.6. Análisis de las respuestas ante la pregunta “¿Cómo cree que le irá en el futuro?”

		¿Cómo cree que le irá en el futuro?			
		NS/NC	A mejor	Igual	A peor
Z T S	Centro	2,4%	71,1%	17,5%	9,0%
	Fuensanta	4,3%	54,3%	28,4%	12,9%
	Sur	,9%	65,5%	22,4%	11,2%
	Sebastián Cuevas	6,9%	48,1%	33,8%	11,3%
	Levante	5,5%	61,9%	22,7%	9,9%
	Norte	4,5%	70,9%	15,5%	8,2%
	Moreras	5,9%	69,4%	15,3%	9,4%
	Vallehermoso	5,7%	74,3%	8,6%	11,4%
	Córdoba	4,4%	62,8%	22,3%	10,3%

		¿Cómo cree que le irá en el futuro?			
		NS/NC	A mejor	Igual	A peor
B a r r i o	Zumbacón	10,5%	78,9%	5,3%	5,3%
	Valdeolleros	8,6%	60,0%	20,0%	11,4%
	Santa Rosa	8,7%	78,3%	13,0%	
	Camping	14,3%	66,7%	9,5%	9,5%
	Naranjo		50,0%	25,0%	25,0%
	Brillante		82,8%	10,3%	6,9%

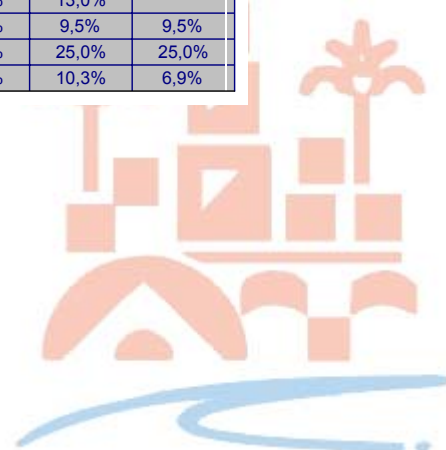

- Estamos frente a una zona optimista en cuanto a su proyección de futuro, por encima de la media de la ciudad.
- El Naranjo es el barrio con más alto porcentaje de desanimados. Sólo la mitad de la población cree que irá a mejor en el futuro, y una cuarta parte cree que a peor.
- Las cifras de Valdeolleros también son bajas: sólo cree en la mejoría el 60% de sus habitantes y el porcentaje de los que creen que no va a cambiar nada es del 20 %.
- En el extremo opuesto se encuentra el barrio del Brillante, que tiene la percepción de mejoría más alta de todos los barrios.
- Camping también presenta una capacidad de optimismo relativa: dos tercios de la población sí creen que van a mejorar, y un porcentaje cercano al 15% no sabe o no contesta a esta pregunta.

				¿Cómo cree que le irá en el futuro?			
				NS/NC	A mejor	Igual	A peor
Sexo	Hombre	ZTS	Centro	5,2%	53,2%	31,2%	10,4%
			Fuensanta	8,8%	38,6%	29,8%	22,8%
			Sur	1,8%	49,1%	36,4%	12,7%
			Sebastián Cuevas	15,1%	42,5%	31,5%	11,0%
			Levante	11,2%	37,1%	33,7%	18,0%
			Norte	7,3%	56,4%	21,8%	14,5%
			Moreras	12,2%	51,2%	24,4%	12,2%
			Vallehermoso	11,1%	66,7%	11,1%	11,1%
	Córdoba			9,0%	46,9%	29,7%	14,4%
	Mujer	ZTS	Centro		86,5%	5,6%	7,9%
			Fuensanta		69,5%	27,1%	3,4%
			Sur		80,3%	9,8%	9,8%
			Sebastián Cuevas		52,9%	35,6%	11,5%
			Levante		85,9%	12,0%	2,2%
			Norte	1,8%	85,5%	9,1%	1,8%
Moreras				86,4%	6,8%	6,8%	
Vallehermoso				82,4%	5,9%	11,8%	
Córdoba			,2%	77,6%	15,5%	6,5%	

- Los hombres son, como siempre, menos optimistas que las mujeres: poco más de la mitad del colectivo, aunque por encima de la media, cree en la mejoría a futuro.
- Las mujeres de Norte creen, en una inmensa mayoría, que el futuro les va a favorecer, muy por encima de la media de la ciudad.





				¿Cómo cree que le irá en el futuro?			
				NS/NC	A mejor	Igual	A peor
Situación laboral	Jubilado-Pensionista	ZTS	Centro	2,5%	37,5%	37,5%	22,5%
			Fuensanta	7,7%	15,4%	50,0%	26,9%
			Sur		25,0%	50,0%	25,0%
			Sebastián Cuevas	5,3%	7,9%	60,5%	26,3%
			Levante	16,7%	20,0%	53,3%	10,0%
			Norte	9,1%	36,4%	40,9%	9,1%
			Moreras		30,8%	53,8%	15,4%
			Vallehermoso		50,0%		50,0%
			Córdoba	6,2%	24,1%	48,7%	20,5%
	Inactivo por otras causas	ZTS	Centro		92,3%	5,8%	1,9%
			Fuensanta		66,7%	25,9%	7,4%
			Sur		81,6%	10,5%	7,9%
			Sebastián Cuevas	6,1%	60,6%	33,3%	
			Levante		77,4%	9,7%	12,9%
			Norte		97,2%		2,8%
			Moreras		96,3%		3,7%
			Vallehermoso		66,7%	16,7%	16,7%
			Córdoba	,7%	81,5%	11,5%	6,3%
	En búsqueda de empleo	ZTS	Centro	16,7%	66,7%		16,7%
			Fuensanta	4,8%	71,4%	14,3%	9,5%
			Sur		73,3%	20,0%	6,7%
			Sebastián Cuevas	12,0%	56,0%	16,0%	16,0%
			Levante	7,1%	78,6%	7,1%	7,1%
			Norte		57,1%		42,9%
			Moreras	14,3%	42,9%	28,6%	14,3%
			Vallehermoso		100,0%		
			Córdoba	7,1%	67,9%	12,5%	12,5%
	Ocupado	ZTS	Centro	2,9%	75,0%	16,2%	5,9%
			Fuensanta	4,8%	61,9%	23,8%	9,5%
			Sur	2,6%	71,8%	17,9%	7,7%
			Sebastián Cuevas	6,3%	62,5%	25,0%	6,3%
			Levante	4,9%	59,0%	27,9%	8,2%
Norte			6,7%	68,9%	17,8%	6,7%	
Moreras			10,5%	68,4%	10,5%	10,5%	
Vallehermoso			11,1%	77,8%	5,6%	5,6%	
Córdoba			5,6%	67,2%	19,7%	7,5%	

- El grupo laboral de pensionistas y jubilados es sólo en algo más de un tercio optimista respecto al futuro. Sin embargo, está por encima de la media de la ciudad.
- El grupo de los inactivos por otras causas sorprende por su proporción, muy por encima de la media de optimistas respecto al futuro, prácticamente la totalidad del colectivo.
- El grupo socialmente más vulnerable en edad laboral, los que están buscando empleo, son un colectivo desesperanzado, muy por encima de la media. El porcentaje de los que creen que irán a peor supera el 42%. Son los más radicales ya que no hay ninguno que crea que la situación vaya a quedar



igual. Viene a perfilar el item anterior, demostrando hasta qué grado afecta a este colectivo la falta de empleo.

Se imponen, por tanto, programas de actuación global con este colectivo y su entorno inmediato, en el ámbito de la promoción del empleo, y en todos los niveles, individual, grupal, familiar y comunitario.



				¿Cómo cree que le irá en el futuro?			
				NS/NC	A mejor	Igual	A peor
Nivel de estudios	NS/NC	ZTS	Fuensanta			100,0%	
			Levante			100,0%	
			Norte		100,0%		
		Córdoba		33,3%	33,3%	33,3%	
	Sin estudios acabados	ZTS	Centro		36,4%	36,4%	27,3%
			Fuensanta		27,3%	54,5%	18,2%
			Sur		31,0%	44,8%	24,1%
			Sebastián Cuevas	3,8%	7,7%	69,2%	19,2%
			Levante	12,5%	25,0%	33,3%	29,2%
			Norte		37,5%	50,0%	
			Moreras		52,9%	23,5%	23,5%
			Vallehermoso		62,5%	12,5%	25,0%
			Córdoba	2,6%	30,8%	43,6%	22,4%
	Con estudios acabados no universitarios	ZTS	Centro	1,0%	79,2%	11,5%	8,3%
			Fuensanta	6,3%	55,7%	25,3%	12,7%
			Sur	1,4%	79,7%	12,2%	6,8%
			Sebastián Cuevas	9,0%	49,4%	30,3%	11,2%
			Levante	5,3%	64,1%	23,7%	6,9%
			Norte	5,6%	69,0%	14,1%	11,3%
			Moreras	9,8%	68,6%	15,7%	5,9%
			Vallehermoso	8,7%	73,9%	8,7%	8,7%
			Córdoba	5,4%	66,4%	19,2%	9,0%
	Estudios universitarios	ZTS	Centro	6,3%	70,8%	20,8%	2,1%
			Fuensanta		92,9%	7,1%	
			Sur		61,5%	30,8%	7,7%
			Sebastián Cuevas	4,4%	68,9%	20,0%	6,7%
			Levante		88,0%	4,0%	8,0%
			Norte	3,3%	83,3%	10,0%	3,3%
			Moreras		88,2%	5,9%	5,9%
			Vallehermoso		100,0%		
Córdoba			3,1%	77,6%	14,8%	4,6%	

- Los que no tienen estudios acabados en Norte hacen una mejor proyección a futuro que la media de los ciudadanos de la ciudad.
- El inmovilismo del grupo sin estudios acabados es claro, puesto que la mitad de la población dice que va a estar igual en el futuro.
- Los que tienen estudios acabados opinan que irán a peor algo por encima de la media de Córdoba, pero, sin embargo, supera la media los que creen que irán a mejor.
- Los universitarios de Norte tienen más fe en su futuro que la media de los universitarios de la ciudad.





## 8.7. Análisis de las respuestas ante la pregunta “Valore del 0 al 10 su nivel de calidad de vida”

Nivel de calidad de vida		Media	Desviación típ.
Z T S	Centro	6,94	1,82
	Fuensanta	6,52	1,39
	Sur	6,02	1,99
	Sebastián	6,79	1,56
	Levante	6,72	1,40
	Norte	7,15	1,67
	Moreras	6,64	1,67
	Vallehermoso	7,14	1,38
	Córdoba	6,72	1,66

Barrio	Media	Desv. típ.
Zumbacón	6,3	1,3
Valdeolleros	6,9	1,1
Santa Rosa	7,1	1,1
Camping	8,0	1,0
Naranjo	5,3	2,8
Brillante	8,1	1,4

- La ZTS Norte da la mayor puntuación a su calidad de vida de toda la ciudad, con una desviación típica muy similar a la de la media.
- El Brillante y Camping, con el notable alto, y una desviación típica baja, son los barrios que perciben mejor calidad de vida de la zona y de forma muy homogénea en las respuestas.
- El Naranjo es el barrio que peor percibe su calidad de vida, aunque su desviación típica es muy alta, por lo que habrá parte de los encuestados que perciban su situación como muy buena y otros como muy mala.
- Zumbacón califica su calidad de vida con un aprobado, la segunda nota más baja de la zona, seguido por Valdeolleros.



				Media	Desviación típ.
Grupos de edad	15-24	ZTS	Centro	7,75	,97
			Fuensanta	7,00	1,41
			Sur	6,75	2,21
			Sebastián Cuevas	7,47	1,24
			Levante	7,22	,79
			Norte	7,70	1,06
			Moreras	7,06	1,34
			Vallehermoso	7,25	1,28
	Córdoba			7,30	1,32
	25-34	ZTS	Centro	7,52	1,41
			Fuensanta	6,83	1,09
			Sur	6,22	2,00
			Sebastián Cuevas	6,90	1,27
			Levante	6,86	,97
			Norte	7,55	1,10
			Moreras	6,95	1,99
			Vallehermoso	7,80	1,48
	Córdoba			7,03	1,45
	35-49	ZTS	Centro	7,24	1,51
			Fuensanta	6,89	1,01
			Sur	5,93	1,62
			Sebastián Cuevas	6,80	1,26
			Levante	6,65	1,44
			Norte	6,97	2,26
			Moreras	6,64	1,05
			Vallehermoso	6,67	1,23
	Córdoba			6,76	1,51
	50-64	ZTS	Centro	6,13	1,98
			Fuensanta	5,73	1,58
			Sur	5,57	2,69
			Sebastián Cuevas	6,54	1,50
			Levante	6,56	1,56
Norte			7,14	1,75	
Moreras			6,38	1,56	
Vallehermoso			6,33	1,15	
Córdoba			6,30	1,86	
Más de 64	ZTS	Centro	6,15	2,30	
		Fuensanta	5,89	1,45	
		Sur	5,52	,98	
		Sebastián Cuevas	6,16	2,16	
		Levante	6,00	2,04	
		Norte	6,07	1,21	
		Moreras	6,00	2,27	
		Vallehermoso	7,50	2,12	
Córdoba			6,01	1,90	

- La percepción de los habitantes de la zona por grupos de edad del nivel de calidad de vida es descendente hasta la franja de edad de los 50-64, en que



presenta un pico al alza, con un notable, para volver a descender el la franja de edad de los mayores de 65 años.

- En todas las franjas de edad la calificación es mejor que en la media de la ciudad.

				Media	Desviación típ.
Nivel de estudios	NS/NC	ZTS	Fuensanta	6,00	,
			Levante	7,00	,
			Norte	7,00	,
			Córdoba	6,67	,58
	Sin estudios acabados	ZTS	Centro	5,27	1,58
			Fuensanta	6,14	1,98
			Sur	5,18	1,81
			Sebastián Cuevas	5,62	2,02
			Levante	6,04	1,69
			Norte	6,00	1,20
			Moreras	5,59	1,66
			Vallehermoso	6,13	1,73
	Córdoba	5,67	1,78		
	Con estudios acabados no universitarios	ZTS	Centro	6,92	1,66
			Fuensanta	6,53	1,28
			Sur	6,12	2,07
			Sebastián Cuevas	6,78	1,44
			Levante	6,79	1,41
			Norte	7,23	1,52
			Moreras	6,76	1,67
			Vallehermoso	7,43	1,20
	Córdoba	6,77	1,59		
	Estudios universitarios	ZTS	Centro	7,75	1,72
			Fuensanta	7,07	,62
			Sur	7,23	1,01
			Sebastián Cuevas	7,49	,99
			Levante	6,92	,81
Norte			7,30	2,04	
Moreras			7,29	1,21	
Vallehermoso			7,50	,58	
Córdoba	7,39	1,39			

- Al tener en cuenta el nivel de estudios, se ve que la progresión es al alza cuanto mayor es la titulación de los estudios realizados, aunque, curiosamente, los universitarios de Norte califican algo por debajo de la media la calidad de vida.

Esta correlación tan lineal lleva a plantear que se incentiven programas de formación para los ciudadanos. Lo cual no tiene porque tener una idea de estudios

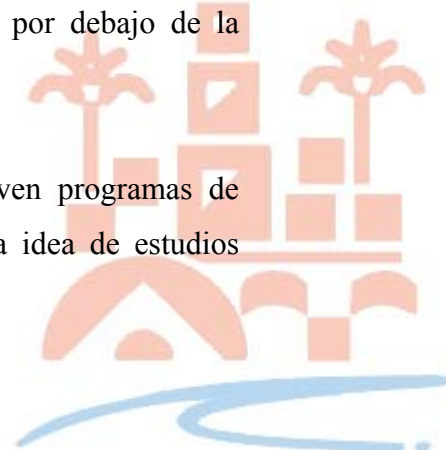

reglados como única salida, ya que el aumento de la formación puede hacerse desde muchos otros ámbitos y, sobre todo, otras formas que lleguen a la mayor parte de la población, sobre todo a los que han tenido menor acceso a la enseñanza reglada y a la formación continuada.

				Media	Desviación típ.
Ingresos familiares mensuales	NS/NC	ZTS	Centro	6,50	2,12
			Fuensanta	8,00	,00
			Sebastián Cuevas	6,25	,96
			Levante	6,33	,58
			Norte	8,00	,
			Vallehermoso	7,00	,
			Córdoba	6,77	1,09
	Menos de 100.000 ptas	ZTS	Centro	5,67	1,32
			Fuensanta	5,15	1,50
			Sur	4,86	2,06
			Sebastián Cuevas	5,55	2,16
			Levante	5,81	2,08
			Norte	6,45	1,75
			Moreras	5,56	2,43
			Vallehermoso	5,00	,71
	Córdoba	5,45	1,94		
	Entre 100.000 y 300.000 ptas	ZTS	Centro	6,73	1,59
			Fuensanta	6,75	1,11
			Sur	6,38	1,78
			Sebastián Cuevas	6,81	1,44
			Levante	6,73	1,16
			Norte	6,68	1,67
			Moreras	6,73	1,29
			Vallehermoso	7,52	1,24
	Córdoba	6,73	1,42		
	Más de 300.000 ptas	ZTS	Centro	7,86	1,98
			Fuensanta	7,00	1,87
			Sur	7,78	,44
Sebastián Cuevas			7,58	,96	
Levante			7,82	,96	
Norte			7,98	1,33	
Moreras			7,91	,54	
Vallehermoso			7,50	,55	
Córdoba			7,78	1,41	

- La progresión lineal ascendente de la calificación según los ingresos familiares es clara, además siempre por encima de la media de la ciudad, excepto en el tramo central, en la que está algo por debajo.
- La desviación típica más alta es la que se presenta en las rentas más bajas, indicando mayores desviaciones de las respuestas respecto de la media.



### 8.8. Análisis de las respuestas ante la pregunta “Cite el principal problema que a usted le impide mejorar”

		Principal problema que le impide mejorar										
		NS/N C	El paro	Un trabajo que no le satisface	Carencias educativas	Problemas de salud	La edad	Preocupaciones familiares	Problemas económicos	La realidad del barrio en el que vive	El estado de su vivienda	Problemas de alcohol, drogas o ludopatias
Z T S	Centro	35,5%	14,5%	7,2%	4,2%	14,5%		6,6%	12,0%	3,6%	1,8%	
	Fuensanta	15,5%	24,1%	11,2%	2,6%	17,2%		12,9%	10,3%	5,2%		,9%
	Sur	21,4%	29,1%	6,8%	6,0%	18,8%		5,1%	6,0%	6,8%		
	Sebastián Cuevas	10,0%	35,0%	3,8%	1,9%	18,8%	3,8%	11,3%	14,4%	,6%	,6%	
	Levante	22,1%	24,3%	9,4%	3,3%	12,2%	1,1%	11,6%	11,6%	3,9%	,6%	
	Norte	30,0%	14,5%	10,0%	4,5%	15,5%	1,8%	8,2%	7,3%	5,5%	2,7%	
	Moreiras	23,5%	22,4%	11,8%	4,7%	15,3%	1,2%	1,2%	8,2%	11,8%		
	Vallehermoso	22,9%	14,3%	2,9%		8,6%			20,0%	28,6%	2,9%	
	Córdoba	22,6%	23,3%	8,0%	3,6%	15,6%	1,1%	8,4%	10,8%	5,6%	,9%	,1%

- El mayor porcentaje es el que presenta los que no han respondido a esta pregunta. Un 30% de la población.
- Los tres principales problemas que declara la ZTS Norte para mejorar son: los problemas de salud, el paro y un trabajo que no les satisface.
- Los problemas familiares y los económicos son motivo de preocupación para un 7-8% de la población.
- Alrededor del 5% de los habitantes tienen como principal problema para evolucionar las carencias educativas y la realidad del barrio en que viven.
- El estado de su vivienda es el problema más grave para el 2,7 % de la población de la zona.
- Sólo el 1,8 % percibe la edad como problemática más importante para poder mejorar.



		Principal problema que le impide mejorar									
		NS/NC	El paro	Un trabajo que no le satisface	Carencias educativas	Problemas de salud	La edad	Preocupaciones familiares	Problemas económicos	La realidad del barrio en el que vive	El estado de su vivienda
B a r r i o	Zumbacón	16%	47,4%	5,3%	5,3%	10,5%			10,5%	5,3%	
	Valdeolleros	17%	14,3%	17,1%	5,7%	20,0%		5,7%	8,6%	8,6%	2,9%
	Santa Rosa	22%	4,3%	21,7%		26,1%	4,3%	13,0%	4,3%		4,3%
	Camping	52%	9,5%	9,5%		19,0%	4,8%		4,8%		
	Naranjo	17%	16,7%		8,3%	25,0%			8,3%	16,7%	8,3%
	Brillante	52%	20,7%		3,4%	3,4%		13,8%	6,9%		

- Los barrios de Camping y Brillante son donde un menor número de ciudadanos ha respondido a esta pregunta, menos de la mitad.
- Casi la mitad de los ciudadanos de Zumbacón presenta el problema del paro como su gran impedimento al progreso. Un 10% de la población también está preocupada por la salud y los problemas económicos.
- Zumbacón, Camping y Brillante declaran que la vivienda no es en ningún caso un impedimento para mejorar. En este sentido, es relevante que Zumbacón no perciba la vivienda como un problema que le impide mejorar, y al mismo nivel que Brillante y Camping, si tenemos en cuenta las grandísimas diferencias de equipamiento e incluso régimen de tenencia entre las viviendas de estos barrios.
- También es relevante que en Santa Rosa más de una cuarta parte de la población vea en los problemas de salud el freno principal a la mejoría de los ciudadanos, seguido de los problemas que genera un trabajo que no le satisface. Esto haría suponer un infraempleo en parte de la población de ese barrio. El paro en este barrio sería un problema menor y estaría a la par que la edad o los problemas económicos.
- En el barrio del Naranjo también la cuarta parte de la población declara que los problemas de salud son la principal preocupación que impide mejorar. Le siguen, a la par, la realidad del barrio en el que viven y el paro. El barrio presenta la proporción más alta de ciudadanos que declaran problemas de vivienda.
- En Brillante destaca que el paro y las preocupaciones familiares son los principales problemas a los que achacar la falta de mejoría personal.
- Santa Rosa también presenta un porcentaje alto de preocupación por la salud, seguido del paro.



## 8.9. Corolario de percepción

A modo de conclusión, puede decirse que los habitantes de la zona, de forma global, reflejan un proceso de mejoría en el bienestar de sus barrios, son conscientes de la mejora en infraestructuras que se ha podido observar, del aumento de los servicios, no ya en el propio barrio sino también en zonas colindantes, y de la ruptura de la barrera que en buena parte separaba el centro de la zona y venía marcada por la vía del tren.

Sin embargo, la hipótesis de que el barrio de Zumbacón es distinto ya no sólo geográficamente sino en cuanto a problemática que presenta, queda confirmada: la vía del tren no sólo es una barrera geográfica para este barrio, sino una gran barrera social.

Si bien en el estudio del territorio de este mismo trabajo, se plantea que Zumbacón pertenezca a la zona colindante, con la que tiene mayores afinidades, el hecho de que en la actualidad pertenezca a la zona Norte hace que en las comparaciones de los distintos ítem siempre quede a una distancia significativa del resto de sus convecinos, remarcando que no es igualitario su acceso a los recursos que ofrece la zona. Pero no por ello hay que obviar que las cifras de percepción de sus habitantes se asemejan en algunos ítem a las de Naranjo o Valdeolleros y Santa Rosa. Que la mitad de la población del barrio crea que éste no ha mejorado en el pasado, que viven peor que cualquiera de sus convecinos de zona en el entorno de su barrio, que su situación personal no ha mejorado (en alguna proporción menor) pero que en el futuro cree que le irá mejor, implica forzosamente una especial atención en los programas y servicios que se llevan a cabo. Hay que analizar desde la infraestructura hasta las redes sociales, porque el nivel de esperanza y estructura que existe en el barrio le hace garante de que los planes para evitar entrar en el círculo de exclusión serán eficaces. Es por ello que desde este trabajo se hace énfasis en los planes de prevención en la intervención, puesto que es una apuesta a futuro y se podrían evitar problemas en la ciudadanía que aparecerían con posterioridad. Hay que mencionar que los ciudadanos perciben y declaran que es un barrio muy normalizado pero, sin embargo, se encuentra en un momento en el que es preciso intervenir de forma contundente, porque con menor esfuerzo se garantiza un futuro de mayor bienestar para todos sus habitantes.

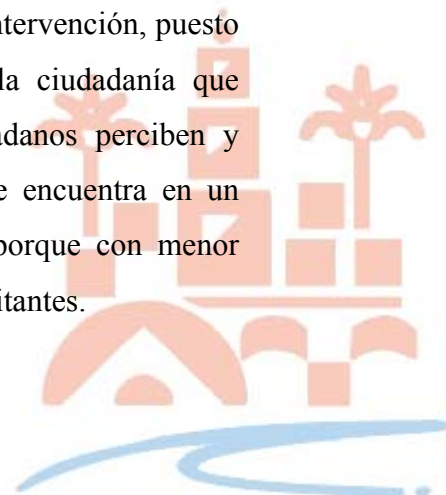

Por otra parte, el barrio de Naranjo, si bien tiene un nivel de respuestas que hacen ver una situación diferenciada de Zumbacón, contempla un paralelismo significativo pero inverso: sus habitantes perciben la evolución del barrio mejor, pero su nivel de desesperanza en el futuro es muy alto, por lo que los planes preventivos en la zona debieran tenerse también en cuenta, si bien en otro sentido, en el que tendrán mucho que ver las redes de apoyo social, así como los planes de intervención directa.

En general, puede decirse que la ZTS Norte demuestra solidez en cuanto al reconocimiento de las estructuras administrativas locales: más de un tercio de la población ve al Ayuntamiento como principal hacedor de su barrio, junto con otro tercio de sus ciudadanos que declaran que es el asociacionismo de los vecinos el que hace que todo el barrio vaya a mejor. Teniendo en cuenta que, además de la voluntad y el buen hacer de los convecinos, quien ampara y aboga por una solidez en las redes sociales naturales es, una vez más, el Ayuntamiento, queda claro que la estructura social de la zona confía en sus instituciones.

La percepción de la calidad de vida de los habitantes de la ZTS es alta, y se entiende este dato en correlación directa con las respuestas al resto de las preguntas de la encuesta. Si atendemos a sus respuestas en cuanto a qué les impide mejorar más, se ve claramente que los problemas derivados del paro dejan el protagonismo y, sin embargo, empiezan a preocupar los problemas por el cuidado de la salud, lo que supondría un *ítem más* que corroboraría que su percepción de bienestar no es paralela a la economía (doméstica), en cuanto a su carencia, pero quizás sí en cuanto a las posibilidades que proporciona.

Todas las problemáticas que declaran los ciudadanos de Norte son susceptibles de mejoría con programas de actuación a nivel comunitario y/o de promover las relaciones ciudadanas de una forma más participativa, de manera que los barrios adquirieran un protagonismo claro en la vida de sus ciudadanos. No son barrios de especial incidencia de problemas graves, pero sí hay un porcentaje relevante de población que está en el umbral del bienestar, y es la prevención y un tejido social rico los que harán que se refuercen sus posiciones a futuro.

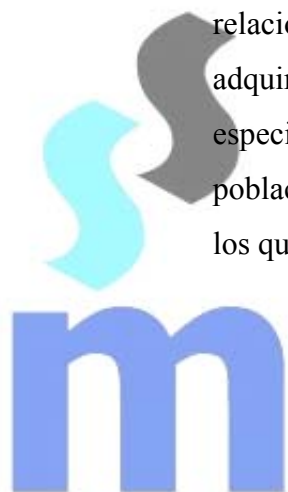



## **9. Características del equipamiento cívico de la ZTS**

El estudio del equipamiento de la ciudad viene dado por la inmediatez de recursos que supone al ciudadano y que le proporciona mayor posibilidad de cubrir sus necesidades, amén de que son el paso necesario para conseguir una mayor calidad de vida. En este epígrafe se mencionan, de forma detallada, todos aquellos equipamientos que han podido ser observados, si bien en algunos casos la información ha sido proporcionada por los organismos responsables de su mantenimiento y/o propiedad.

En este sentido, es en el aspecto cultural y administrativo donde esta zona sufre mayores carencias en cuanto a equipamiento, lo que viene agravado por las grandes dimensiones del territorio que integra la ZTS.

### **9.1. Equipamiento deportivo**

El Patronato Municipal de Deportes lleva a cabo (como en todo el municipio) en las instalaciones deportivas de centros escolares y en sus propias instalaciones, actividades y cursos durante todo el año, tales como: ajedrez, atletismo, voleibol, baloncesto, balonmano, fútbol sala, natación, etc.

Las instalaciones deportivas existentes en el barrio corresponden, en su mayoría, a las que se encuentran en los centros educativos, los chalets o los clubes privados.

Sería recomendable que en zonas donde los equipamientos deportivos públicos son insuficientes y existen algunos, como los de los centros escolares, que se encuentran en desuso durante varios meses al año, dichos equipamientos se rentabilizaran compartiendo su uso.

Las escasas instalaciones de uso público se relacionan a continuación.

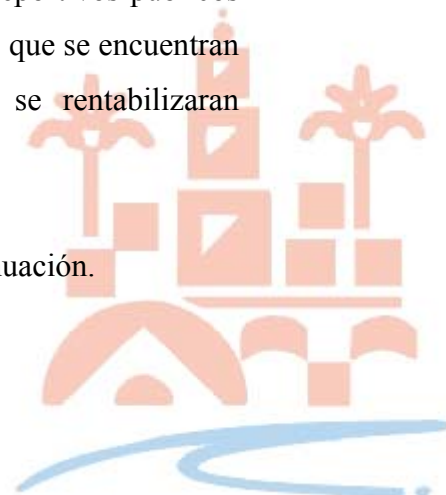

### 9.1.1. Brillante

Hay un circuito natural perteneciente al Patronato Municipal de Deportes situado en el Tablero, sobre albero, rodeado de zonas verdes y en mal estado de conservación. Los fines de semana y durante determinadas épocas del año es utilizado por jóvenes practicantes de la “cultura del botellón” como lugar de encuentro. Los alrededores y el propio circuito carecen de iluminación, por lo que durante varios meses al año está infrautilizado.

### 9.1.2. Camping

En la Calle Teruel se encuentran, al aire libre y sobre albero, una pista de baloncesto y un campo de fútbol, dependientes del Patronato Municipal de Deportes. Dichas pistas se convierten en barrizales en época de lluvias, por carecer de un correcto drenaje.

### 9.1.3. Naranjo

En la Calle Díaz Huertas se encuentran las Instalaciones Deportivas Municipales “El Naranjo”, compuestas de sala de barrio, campo de fútbol y pistas deportivas.

### 9.1.4. Zumbacón

Las instalaciones existentes en el barrio corresponden al circuito natural del Parque de Chinales y a un campo de fútbol ubicado en la trasera de la Escuela Infantil Nuestra Señora de la Soledad, sobre albero pero en mal estado de conservación, rodeado de escombros y restos de materiales de construcción.



### 9.1.5. *Cerro Muriano*

Existe como única instalación deportiva el Campo de Fútbol Cerro Muriano.

## 9.2. Equipamiento cultural

Es la zona de toda la ciudad que mayores carencias presenta, ya que son inexistentes equipamientos tales como bibliotecas o salas de lectura, teatros ..., contando exclusivamente con el Cine Santa Rosa, ubicado en la Calle Santa Rosa, s/n.

## 9.3. Equipamiento religioso

### 9.3.1. *Brillante*

En la Calle Poeta Miguel Hernández, s/n, se encuentra la Parroquia de Cristo Rey y Nuestra Señora del Valle.

### 9.3.2. *Santa Rosa*

Son tres los templos existentes:

- La Parroquia Santa María Madre de la Iglesia, en la Calle El Nogal, 12.
- La Iglesia de Jesucristo de los Santos de los Últimos Días, en la Calle El Nogal, 16.
- La Iglesia Cristiana Evangélica, situada en la Calle El Laurel, 2.

### 9.3.3. *Valdeolleros*

En este barrio se encuentra la Parroquia de San Acisclo, en la Calle Lorenzo Ferreira, 23.



#### 9.3.4. Zumbacón

En la Carretera de Almadén s/n, se encuentra la Parroquia de San Antonio de Padua.

#### 9.3.5. Naranjo

La Iglesia de Santa Victoria, en la Calle Canteras, 18.

#### 9.3.6. Cerro Muriano

La Iglesia de Santa Bárbara se ubica en la Carretera de Almadén, s/n.

### 9.4. Equipamiento de los organismos públicos

La mayoría de los centros de los que está dotada esta ZTS son de carácter específico. Los ciudadanos de esta zona deben trasladarse hasta otras zonas de Córdoba, por carecer ésta de centros administrativos de carácter público que funcionen como receptores de demandas o que puedan acercar la información al ciudadano que vive más alejado del centro de la ciudad. Un Centro de Servicios Sociales es la única representación municipal existente en la zona, pero sus competencias y la escasez de personal existente en él, no lo convierten en una alternativa viable para suplir las carencias de la zona.

#### 9.4.1. Santa Rosa

En este barrio se encuentra la Empresa Municipal de Aguas de Córdoba (EMACSA), ubicada en la Calle Cronista Rey Díaz, 2, que trasladará sus instalaciones a la ZTS Fuensanta.



#### 9.4.2. *Valdeolleros*

Hay una Oficina de Empleo situada en la Calle Valdeolleros, 6. También se encuentra en el barrio el Centro de Servicios Sociales del Ayuntamiento, en la Calle Pintor Reinoso, 3.

#### 9.4.3. *Brillante*

La Confederación Hidrográfica del Guadalquivir se encuentra en la Avenida del Brillante, s/n.

#### 9.4.4. *Cerro Muriano*

El equipamiento existente en la zona corresponde al Hogar Infantil Lucano, de titularidad pública (Consejería de Asuntos Sociales), situado en la Carretera de Almadén, s/n.



## 10. Servicios de Bienestar Social de la ZTS

Se denominan Servicios de Bienestar Social a aquellos servicios destinados a satisfacer el bienestar social entendido como

*“un valor social que establece como finalidad que todos los miembros de la sociedad han de disponer de los medios que precisen para satisfacer aquellas demandas comúnmente aceptadas como necesidades.”<sup>22</sup>*

### 10.1. Educación

*“La especialización e institucionalización de la actividad educativa en una organización formal, sistemáticamente ordenada para su práctica intensiva y generalizada, garantizada por los poderes públicos, bajo su regulación e inspección, es un hecho relativamente reciente. Esta organización formal, que calificamos “sistema educativo”, es una pieza esencial de la política social de un país.”<sup>23</sup>*

La delimitación utilizada por la Consejería de Educación y Ciencia varía en relación a la utilizada para este estudio. Siguiendo aquélla, Córdoba se divide en *zonas educativas*<sup>24</sup> y los centros educativos existentes en esta ZTS pertenecen a la zona Córdoba 6 (Valdeolleros/Brillante) y Córdoba 5 (Levante), que integra los siguientes centros escolares<sup>25</sup>:

---

<sup>22</sup> ARENAS, J. (1.990). «Los Servicios de Bienestar Social en España y Cataluña», en VV.AA., *Trabajo Social. Conceptos y herramientas básicas*, EUTS-ICESB, Barcelona.

<sup>23</sup> CARRASCO CALVO, S. (1.991). «Los servicios de Bienestar Social: enseñanza», en *Trabajo Social. Conceptos y herramientas básicas*, EUTS-ICESB, Barcelona, pág. 322.

<sup>24</sup> Zona educativa es el área de influencia que abarca a centros de distintos niveles educativos. Son de dos tipos: Zona de Educación Secundaria Obligatoria y Zona de Educación Secundaria Postobligatoria. Guía escolar 98/99. Consejería de Educación y Ciencia. Págs. 14 y 15.

<sup>25</sup> Mapa de Enseñanzas y Red de Centros de Andalucía. Consejería de Educación y Ciencia. Junta de Andalucía. Sevilla, 1.996. Págs. 74, 75, 76, 87 y 88.



Zona 5:

- Colegio Público Alcalde Barbudo

Zona 6:

- Escuela Infantil Valdeolleros – El Brillante
- Escuela Infantil Cruz de Juárez
- Colegio Público La Aduana
- Colegio Público Pablo García Baena
- Colegio Público José de la Torre del Cerro
- Colegio Público Nuestra Señora de Linares
- Colegio Público Cronista Rey Díaz
- Colegio Público Hernán Ruiz
- Centro Alzahir
- Centro Bética
- Centro Calasancio
- Centro María Inmaculada
- Centro La Salle
- Centro San Acisclo y Santa Victoria
- Centro Santísima Trinidad – Sansueña
- Centro Almanzor
- Centro María Montessori
- Instituto de Educación Secundaria Angel de Saavedra

Los casos de absentismo escolar detectados en la zona suman un total de seis (en el curso escolar 98-99); no obstante, entrevistas a informantes clave ponen de manifiesto la existencia de menores con problemas de integración escolar y de escolarización en la zona, así como falta de interés de los padres por las actividades desarrolladas en los centros escolares.

En zonas como ésta, que no son consideradas de actuación educativa preferente, deberían ponerse en marcha estrategias dirigidas a la prevención, bien a partir de un

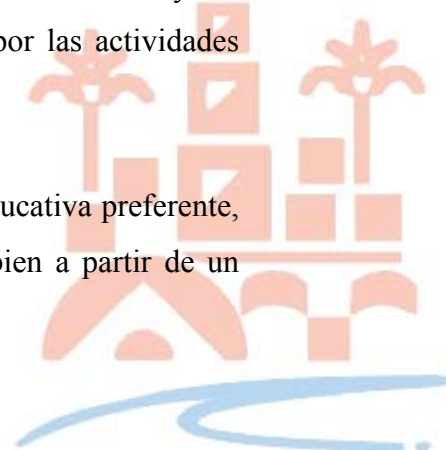

aumento de la oferta educativa de apoyo, con servicios de comedor y transporte, o contemplando proyectos de apoyo socioeducativo y de implicación de las familias afectadas.

La creación de escuelas de padres y la implantación de talleres o actividades de interés general que impliquen a los progenitores en la educación de los hijos, no ha tenido éxito entre las asociaciones de padres y madres de alumnos, que encuentran dificultades para motivar a sus socios, por lo que la dinamización de las mismas se hace del todo necesario. Esta problemática tampoco ha sido objeto de intervención por parte de los Consejos Escolares.

En este sentido, la labor de los Equipos de Orientación Educativa (E.O.E.) sería fundamental para la implantación de dichas estrategias. Estos equipos, en ocasiones, abarcan un territorio extenso y se encuentran alejados de las zonas objeto de intervención, como es el caso del equipo del Sector Brillante, que se encuentra ubicado en el barrio de Moreras (ZTS Moreras).

Junto a la zona Centro, Norte es una de las zonas donde menor oferta pública educativa existe. El número de centros educativos de carácter privado está muy cerca de duplicar al total de centros públicos, lo que da por supuesta una situación socioeconómica homogénea en toda la zona, que no se corresponde con la realidad.

Un único barrio, Valdeolleros, concentra la mitad de la oferta pública de toda la zona. Teniendo en cuenta su extensión, el hecho parece estar más relacionado con el precio del suelo en otros barrios que con facilitar el acceso gratuito a la educación de toda la población.

Son sólo dos los centros existentes en toda la ZTS que integran entre sus niveles, ciclos de Formación Profesional, estando la oferta repartida entre lo público y lo privado.

Informantes clave denuncian la situación que padece la población escolar en relación al mal estado de conservación de los patios de recreo de algunos centros públicos escolares, a la falta de instalaciones deportivas, laboratorios, bibliotecas, salón





de actos o espacios donde poder desarrollar las actividades y la falta de recursos económicos para la realización de actividades extraescolares que estimulen a la población estudiantil.

### 10.1.1. Brillante

Son dieciséis los centros educativos que se encuentran en el barrio, de los que trece son privados, dos concertados y uno público.

A excepción del Centro Virgen de Belén, del que no se han obtenido datos, entre los siete centros restantes, en el nivel de Educación Infantil, durante 1.998 se encontraban inscritos un total de 384 alumnos/as<sup>26</sup>.

Centro	Dirección	Titularidad
C. Preescolar Bambi	Avda. de La Arruzafa, 25	Privado
C. Preesc. G. de Los Ríos	Teólogo Núñez Delgadillo, s/n	Privado
C. Preescolar Jardinalba	Carretera de Alba, 14	Privado
C. Preescolar Kinder	Avda. de La Arruzafa, 33	Privado
C. Preescolar Los Peques	Ciudad de Moncada, 12	Privado
C. Preescolar Platero	Jurista Otbi, s/n	Privado
C. Prees. Virgen de Belén	Ciudad de Moncada, 7	Privado
C. La Sierra	Poeta Miguel Hernández, 30	Privado

En este barrio la oferta de centros educativos en Educación Infantil es, en su totalidad, privada, ascendiendo a doce los centros que cuentan con este nivel en todo el barrio.

También se encuentran los siguientes colegios en el barrio:

<sup>26</sup> Departamento de Escolarización. Consejería de Educación y Ciencia. Memoria del curso escolar 1.998/99. No se incluyen el número de alumnos matriculados en C. Preescolar Virgen de Belén.



<b>Centro</b>	<b>Dirección</b>	<b>Titularidad</b>
C. Almanzor	Asomadilla, 2	Privado
C. Alzahir	P. Valdelomar Pineda, 7	Privado
C. Bética Mudarra	Vandalino, 4	Privado
C. El Encinar	Músico Guerrero, 19	Privado
C. La Salle	San Juan B. de La Salle, 7	Privado
C. Sta. Trinidad-Sansueña	Sansueña, 1	Privado Concertado
C.P. La Aduana	Cr. de Villaviciosa, km 7	Público

En tres de los siete centros existen dotaciones con recursos para la Educación Especial. En cuatro de ellos se imparte Educación Infantil, en siete Educación Primaria, y en cinco, ciclos de Educación Secundaria. Sólo uno, de titularidad privada, incluye ciclos de Formación Profesional.

En este barrio fueron tres los casos de absentismo escolar detectados durante el curso 98/99. Aunque frente a otros barrios no parece significativo, habría que analizar si existe relación entre éstos y los problemas de integración escolar a los que se hace referencia. Las causas para que se produzcan casos de absentismo escolar pueden ser múltiples, pero en ocasiones la lejanía de un centro escolar puede perjudicar la asistencia a clase.

El número de alumnos, durante el curso 98-99, varía considerablemente de un centro a otro:

- Colegio Bética: 944 alumnos.
- Colegio La Salle: 957 alumnos.
- Colegio La Santísima Trinidad – Sansueña: 772 alumnos.
- Centro Alzahir: 553 alumnos.
- Centro Almanzor: 551 alumnos.
- Colegio El Encinar: 409 alumnos.
- Colegio Público Pablo García Baena: 350 alumnos.
- Colegio La Aduana: 258 alumnos.
- Centro de Educación Especial María Montessori: 62 alumnos.



### 10.1.2. Camping

Son dos los centros existentes, ambos de titularidad pública: el Colegio Público Pablo García Baena, donde se imparte Educación Primaria y que cuenta con recursos de Educación Especial, y la Escuela Infantil Brillante – Valdeolleros, ambos situados en la Calle Teruel. En relación al número de alumnos/as, durante el curso escolar estaban inscritos 350 alumnos/as y 97, respectivamente<sup>27</sup>. Los dos centros presentan barreras arquitectónicas.

### 10.1.3. Naranjo

Existen cuatro centros educativos en el barrio:

<b>Centro</b>	<b>Dirección</b>	<b>Titularidad</b>
C. San Acisclo y Santa Victoria	Tellez de Meneses, S/N	Privado Concertado
C. Calasancio	Madres Escolapias, 90	Privado
C.P. José de La Torre	Virrey Ceballos, 2	Público
Centro de Preescolar Santa Victoria	Canteras, 24	Privado

En tres de ellos se imparte Educación Infantil y/o Educación Primaria y en dos, ciclos de Educación Secundaria.

Sólo dos de los centros están dotados con recursos para la educación especial, uno de los cuales, el Colegio Público José de la Torre, presenta barreras arquitectónicas.

El total del alumnado se distribuía, durante el curso 98-99, de la siguiente forma: en el Colegio San Acisclo y Santa Victoria, 284 alumnos; en el Colegio Calasancio,

<sup>27</sup> *Ibídem.*



795; en el Colegio Público José de la Torre, 154; y en el Centro Preescolar Santa Victoria, 54 alumnos.

#### 10.1.4. Santa Rosa

Existen tres centros en el barrio:

Centro	Dirección	Titularidad
C. María Inmaculada	La Palmera, 5	Privado Concertado
C.P. Cronista Rey Díaz	Cronista Rey Díaz, 4	Público
C. Hijas de María Inmaculada	La Palmera, 5	Privado

La oferta educativa de la que disponen es la siguiente: Educación Primaria, ciclos de Educación Secundaria y Formación Profesional en el primer centro; Educación Infantil y Educación Primaria en el segundo centro; y Programas de Garantía Social en el último. De ellos, uno cuenta con recursos para la educación especial.

En uno de los centros existentes en el barrio se detectaron, durante el curso 98/99, dos casos de absentismo escolar.

Sólo ha sido posible obtener datos sobre el número de alumnos matriculados, correspondientes al curso 98-99, de dos de ellos: el Colegio Público Cronista Díaz con 226 alumnos y el Centro María Inmaculada con 529.

#### 10.1.5. Valdeolleros

Éste es el único barrio de la zona donde existe un predominio de la oferta pública sobre la privada, donde son siete los centros existentes:

Centro	Dirección	Titularidad	Alumnos
C. San Antonio de Padua	Platero Bernabé de los Reyes, 4	Privado	

C.P. Hernán Ruiz	Pasaje Pintor Reinoso, s/n	Público	597
C.P. Ntra. Señora de Linares	Don Lope de los Ríos, 13	Público	244
I.E.S. Ángel de Saavedra	Sor Ángela de la Cruz, s/n	Público	467
Sec. I.E.S. Ángel de Saavedra	Avda. Virgen de las Angustias, s/n	Público	440
C.E.A. Valdeolleros	Avda. Virgen de las Angustias, s/n	Público	275
E.I. Cruz de Juárez	Antonio Barroso y Castillo, 1	Público	171

La oferta educativa se distribuye entre Educación Infantil (en tres de los centros), Educación Primaria (en dos centros), algunos ciclos de Educación Secundaria (en dos centros) y Educación de Adultos (en un centro). Dos de los centros disponen de recursos para la Educación Especial.

Durante el curso 98/99 se detectó un caso de absentismo escolar, en el nivel de Educación Infantil, más relacionado con la falta de concienciación de los progenitores que con el propio alumno.

#### 10.1.6. Zumbacón

Son dos los centros existentes en el barrio: la Escuela Infantil Nuestra Señora de la Soledad, en la prolongación de la Calle Virgen de Linares y el Colegio Público Alcalde Pedro Barbudo, en la Calle Virgen de Linares, ambas públicas (dependientes de la Consejería de Asuntos Sociales y de la Consejería de Educación y Ciencia, respectivamente).

En ambos se imparte Educación Infantil y en uno de ellos, además, Educación Primaria y ciclos de Educación Secundaria. Sólo un centro cuenta con recursos para Educación Especial. Los dos centros presentan barreras arquitectónicas.

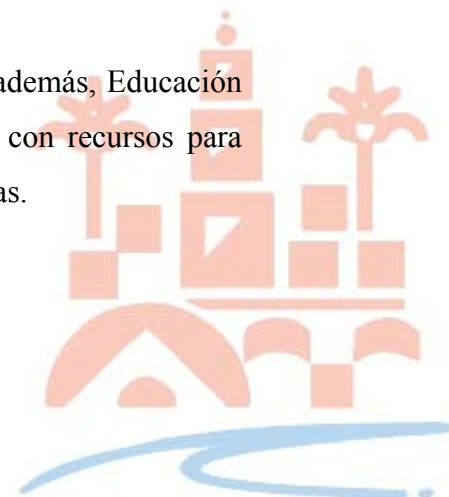

## 10.2. Sanidad

La Sanidad es un servicio de bienestar social de carácter universal para todos los residentes en el territorio nacional. Si bien puede ofrecerse desde el ámbito público y privado, en este estudio sólo se trata el ámbito público ya que es el que garantiza la asistencia a toda la población. En este sentido:

*“La historia reciente de los sistemas de seguridad social y atenciones ambientales, sociales y personales a la salud de las poblaciones es uno de los puntos capitales que estructura los estados calificados de desarrollados de Europa, los Estados Unidos y otros países de esta órbita, y que han figurado también entre las cuestiones más claramente arbitradas como básicas entre los países del socialismo real o bien los que desde el Tercer Mundo han querido emprender una vía autónoma de desarrollo político y social.”<sup>28</sup>*

El Distrito Sanitario de Córdoba consta de 13 Zonas Básicas de Salud (Z.B.S.), algunas de las cuales integran territorios no pertenecientes a la circunscripción municipal.

La población de esta ZTS se inscribe dentro de la Z.B.S. Santa Rosa y la Z.B.S. de Levante Sur (Cerro Muriano).

Entrevistas realizadas a informantes clave reclaman la necesidad de un Centro de Salud en la zona. La existencia de dos centros en el núcleo urbano no parece cubrir las necesidades de la población en una zona donde la distancia supone un obstáculo importante para acceder a los servicios existentes.

### 10.2.1. Brillante

La población de esta zona forma parte de la Z.B.S. Santa Rosa. En este barrio son dos los centros hospitalarios existentes:

---

<sup>28</sup> MARTÍ, O. (1.991). «Los servicios de Bienestar Social: Sanidad y Seguridad Social», en VV.AA., *Trabajo Social. Conceptos y herramientas básicas*, EUTS-ICESB, Barcelona, pág. 354.



- El Hospital San Juan de Dios, de carácter privado y situado en la Avda. del Brillante, 106, que ha sido remodelado recientemente.
- El Hospital de la Seguridad Social Los Morales, situado en la Carretera de los Morales, s/n, en la zona Norte de la sierra, bastante alejado del núcleo urbano de la ciudad. Los problemas de mantenimiento que sufre el centro son considerables, máxime al tener en cuenta el servicio que se presta en él.

En este último centro destacan los siguientes aspectos:

- En la carretera de acceso al centro, el firme se encuentra en mal estado. Es un camino con tramos de tierra, baches, desniveles, etc.
- Dentro del recinto existe una zona para aparcamientos entre un campo de olivos y un terreno donde se está construyendo la nueva sede de Emergencias Sanitarias (061). Es un terreno salvaje y descuidado, con desniveles, sin estar provisto de un paseo o jardines donde enfermos y familiares puedan encontrar un espacio de esparcimiento o distracción.
- El edificio donde se ubica es un edificio antiguo en cuyo interior existen evidentes carencias en cuanto a limpieza: concretamente, se han encontrado en los pasillos y sótanos del edificio restos de excrementos.

### *10.2.2. Camping*

Este barrio se integra dentro de la Z.B.S. Santa Rosa.

### *10.2.3. Naranjo*

Este barrio pertenece a la Z.B.S. Santa Rosa, cuya población es atendida desde el Consultorio del Naranjo en la Calle Canteras, s/n.



#### 10.2.4. Santa Rosa

La población de este barrio pertenece a la Z.B.S. de Santa Rosa siendo atendida desde el Consultorio El Brillante, ubicado en la Calle La Higuera, s/n.

Los Programas desarrollados por el centro son<sup>29</sup>:

- Seguimiento del embarazo
- Educación maternal
- Asistencia puerperal
- Seguimiento de salud infantil a los 4 años
- Vacunación completa
- Salud escolar
- Planificación familiar
- H.T.A.
- Diabetes
- Obstrucción crónica del flujo aéreo
- Asistencia al alta hospitalaria
- Asistencia a inmovilizados
- Tratamiento de procesos agudos en Odontología.
- Inmunizaciones hepatitis B, tétanos y gripe
- Cáncer de mama

Durante 1.998, las emergencias sanitarias atendieron un total de 33 accidentes de tráfico y, entre las 202 patologías clínicas más frecuentes atendidas, se encuentran:

- Lesiones y envenenamientos: 47 casos
- Enfermedades del sistema circulatorio: 47 casos
- Trastornos mentales: 16 casos

---

<sup>29</sup> Unidad de Epidemiología del Distrito Sanitario de Córdoba. 1.998.





#### *10.2.5. Valdeolleros*

La población de este barrio está atendida por la Z.B.S. de Santa Rosa.

#### *10.2.6. Zumbacón*

El barrio forma parte de dos Z.B.S. a la población que reside hacia el Norte de la Avda. de la Virgen de Linares le corresponde la Z.B.S. de Santa Rosa y al territorio que se encuentra al Sur de dicha avenida, la Z.B.S. de Levante Sur.

#### *10.2.7. Cerro Muriano*

Este barrio pertenece a la Z.B.S. de Levante Sur. Existe un consultorio situado en la Calle Rogelio Benítez, s/n, que atiende a 2.179 habitantes<sup>30</sup>.

### **10.3. Seguridad Ciudadana**

El Departamento de la Policía Local de Córdoba desarrollaba sus competencias en esta materia en el año 1.998 atendiendo a la siguiente organización: Sección de Servicios Administrativos (Administración, Centro de Mando y Control, Atención a la Mujer, Actividades Formativas), Sección de Policía de Seguridad (Accidentes), Sección de Medio Ambiente, Sección de Tráfico y Policía de Distrito.

Durante 1.998, entre las activaciones que se produjeron en la Sección de la Policía del Distrito Noroeste, se encuentran<sup>31</sup>:

---

<sup>30</sup> Anuario 1.994. Distrito Sanitario de Córdoba.



	Nº de activaciones
Denuncias de salud e higiene urbana	23
Denuncias de comercio ambulante	19
Delitos contra la seguridad del tráfico	7
Arrestos domiciliarios	10
Detenciones	2
Asistencia de enfermos e indigentes	56
Asistencia por mendicidad infantil	1
Asistencia de ayuda y auxilio	331

La policía no cuenta con equipamientos propios en la zona, utilizando las instalaciones del Centro de Servicios Sociales como tal.

---

<sup>31</sup> Memoria de la Policía Local. Ayuntamiento de Córdoba. 1.998.



## 11. Servicios Sociales de la ZTS

En la actual legislación andaluza, el sistema de Servicios Sociales se divide en Servicios Sociales Comunitarios y Servicios Sociales Especializados o Específicos. A su vez, ambos pueden ser de titularidad pública o privada.

### 11.1. Servicios Sociales Comunitarios

#### 11.1.1. De carácter público

*“Los Servicios Sociales Comunitarios (SS.SS.CC) constituyen la estructura básica del Sistema Público de Servicios Sociales de Andalucía, siendo su finalidad el logro de unas mejores condiciones de vida para el pleno desarrollo de los individuos y de los grupos en que se integran, mediante una atención integrada y polivalente”<sup>32</sup>.*

Para la consecución de los fines previstos en la Ley de Servicios Sociales de Andalucía<sup>33</sup>, los SS.SS.CC se desarrollan en las Zonas de Trabajo Social, demarcaciones dentro de las cuales debe existir un Centro de Servicios Sociales.

Estos centros deben contar con despacho para entrevistas individualizadas, despacho para entrevista con grupos, salón de actos y talleres. Sin embargo, el Centro de Servicios Sociales de esta ZTS, ubicado en el barrio de Valdeolleros (concretamente en el Pasaje Pintor Reinoso, 3) consta de tres salas de tamaño reducido: dos de ellas utilizadas como despachos para los técnicos del centro y una de pequeñas dimensiones de usos múltiples: sala de reunión, sala de espera, ubicación de la ordenanza, de la informadora juvenil, de la educadora del PAPPI y de la policía de distrito. En este sentido, se trata del Centro de Servicios Sociales peor dotado de todo el Municipio. La

---

<sup>32</sup> Ley de Servicios Sociales de Andalucía 2/1988, de 4 de Abril, Artículo 7.

<sup>33</sup> Ley de Servicios Sociales de Andalucía 2/1988, de 4 de Abril, Artículo 8.

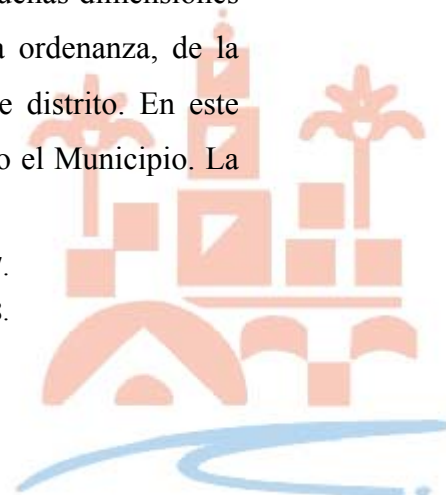

falta de espacio y la escasez de personal no sólo puede dificultar la realización de actividades, sino que también afecta a la capacidad de respuesta de las demandas que se producen.

**Ilustración 8. Puerta de entrada del Centro de Servicios Sociales de Norte: Paseo del Doctor Reinoso.**



El personal del que está dotado el centro es el siguiente:

- Trabajadora social: 1
- Educador comunitario: 3 (dos de ellos temporales)
- Estudiantes en prácticas de la Escuela de Trabajo Social de Linares: 2
- Ordenanza: 1

La falta de estabilidad laboral del personal existente puede provocar la paralización de proyectos y actividades, así como grandes dificultades para el desarrollo normalizado del centro en determinados períodos del año, ante la ausencia de recursos humanos suficientes.



Las actuaciones de los Servicios Sociales Comunitarios desde el Departamento de Servicios Sociales del Ayuntamiento de Córdoba, a través de estos centros, se materializa en torno a tres programas, desde los que se garantizan las Prestaciones Sociales Básicas del Plan Concertado, dentro de los cuales se desarrollan proyectos específicos para cada una de las ZTS.

**1. Programa de Atención Individual:** es la puerta de acceso a los Servicios Sociales Comunitarios, desde donde se reciben y se valoran las demandas, se informa y se gestionan los recursos sociales para el ciudadano.

Dentro de este programa se han desarrollado, durante 1.999, los siguientes proyectos:

**Proyecto de Atención Individual,** cuyo objetivo general era valorar las demandas, así como asesorar e informar al ciudadano sobre sus derechos y recursos existentes. Desde él se atendieron a un total de 349 usuarios/as, realizándose sobre ellos un total de 296 intervenciones.

**Proyecto Información y Orientación Laboral:** orientado a informar y asesorar para fomentar la formación y facilitar el acceso al mercado laboral a la población usuaria, fundamentalmente a mujeres y jóvenes.

**Proyecto de Actividades Físicas y Cultura para Mayores:** dirigido a fomentar la participación de los mayores en las actividades de ocio y tiempo libre.

**2. Programas de Grupos Específicos:** desde el que se actúa sobre las demandas recibidas desde la Atención Individual.

Dentro de este programa se desarrollan los siguientes proyectos:

**Proyecto de Infancia y Familia,** cuyo objetivo general es el análisis, diagnóstico e intervención sobre las problemáticas existentes en las familias y que influyen negativamente en el desarrollo integral de los/as niños/as. Dentro de este proyecto se atendieron a un total de 25 familias y 47 niños/as.

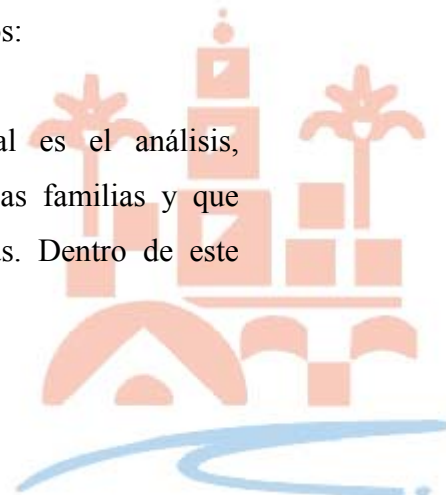

**Proyecto Tercera Edad:** desde el que se presta el Servicio de Ayuda a Domicilio con el fin de alargar la permanencia en el hogar del individuo. Este servicio soporta una lista de espera de 60 personas en la zona, frente a las 58 personas a las que se les ha concedido algunos de los servicios que ofrece el proyecto.

**3. Programa de Cooperación Social:** desde el que se informan y asesoran a los colectivos existentes en la zona. Se desarrollaron durante 1.999 los siguientes proyectos:

**Proyecto de Información y Apoyo a Grupos:** los objetivos generales del mismo son ofrecer información y apoyar a los colectivos y fomentar el asociacionismo de tal forma que intervengan en el quehacer de la comunidad.

**Proyecto de Prevención y Promoción de la Infancia:** dirigido fundamentalmente a la población estudiantil de los barrios del Zumbacón y El Naranjo en situación de desigualdad, a través de actividades socioeducativas durante el tiempo libre y de ocio.

El Centro de Servicios Sociales abarca un total de 36.000 habitantes. A esta zona se le presupone un menor número de usuarios, dado el predominio de zonas residenciales, lo que no se corresponde exactamente con la realidad. Además, su vasta extensión hace que los/as usuarios/as se encuentren diseminados por todo el territorio, dificultando el acceso de los mismos a los recursos disponibles.

Durante 1.999 se registraron 349 usuarios, cuyo perfil era el siguiente<sup>34</sup>:

SEXO	EDAD	OCUPACIÓN	DEMANDA
Mujer	25-45	Trabajo doméstico	Recursos económicos
Hombres/Mujeres	Mayores de 65	Jubilado o Pensionista	S. de Ayuda a Domicilio

<sup>34</sup> Entrevista realizada por el equipo de investigación a los técnicos del Centro de Servicios Sociales durante 1.999.



Las cinco demandas más frecuentes, extraídas del Sistema de Información del Usuario de Servicios Sociales, durante 1.999, eran las siguientes:

DEMANDAS	USUARIOS	PORCENTAJE
Inf. general e inespecífica	35	5,83 %
Centro Publico Personas Mayores	38	6,33 %
Atenciones domésticas	64	10,67 %
Salario social	88	14,67 %
Ayuda de emergencia o urgente necesidad	121	20,17 %

Las ayudas económicas, como en otras zonas, suelen ser las demandas más frecuentes. Analizar el perfil de las familias o personas demandantes podría aportar los instrumentos necesarios para intervenir en ellas con el fin de encontrar soluciones a largo plazo.

Los técnicos del Centro destacan como problemáticas de mayor incidencia en la zona los siguientes aspectos:

- Falta de equipamientos: guarderías, centro cívico, centro de salud, bibliotecas, instalaciones deportivas y espacios verdes.
- Economía sumergida y desempleo.
- Problemas de autonomía y soledad en el sector de mayores.
- Infravivienda.
- Movida juvenil.
- Segregación espacial y la problemática derivada de la distancia que la separa del resto de la ciudad.

Los informantes clave manifiestan como posibles causas de dicha problemática: el crecimiento desordenado de la ciudad, la falta de previsión en los planes urbanos sobre la evolución de la población y la escasez de recursos económicos de algunos colectivos de la misma.

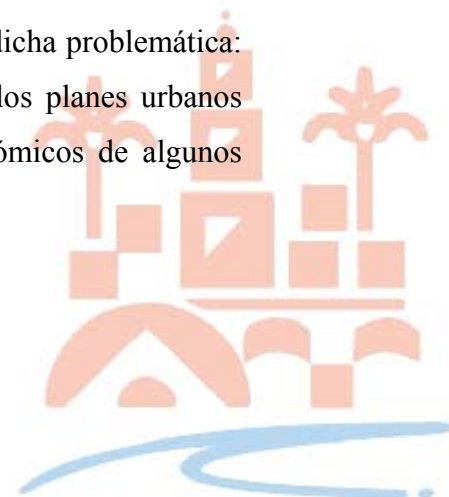

Entre las problemáticas específicas por sectores de edad, se encuentran:

- Infancia: problemas de integración social y escolarización.
- Juventud: falta de alternativas socioeducativas y de ocio y tiempo libre. Desempleo.
- Mujer: desempleo.
- Adultos: desempleo y/o precariedad laboral.
- Mayores: soledad y falta de autonomía.

Una de las problemáticas existentes en la zona afecta al sector mayores. La soledad y la falta de autonomía convierten a éste en población de riesgo. Los recursos existentes no alcanzan a la mitad de la demanda total por lo que urgen medidas de apoyo. Los centros de mayores existentes en esta zona son de carácter privado y el alto coste de éstos y la necesidad de respuesta, obliga a encontrar alternativas viables que contribuyan a una mejora de las situaciones en las que se encuentran un número cada vez más elevado de mayores. Medidas como la dinamización de los centros y el fomento y la promoción de las asociaciones de mayores podrían solventar, en parte, dichas situaciones.

La falta de empleo es otra de las problemáticas a las que se enfrenta la población de la zona, por lo que la promoción de iniciativas empresariales en el distrito, acompañada de programas formativos, paliaría en gran medida las situaciones de precariedad económica en las que se encuentran algunos ciudadanos.

Desde el Centro de Servicios Sociales no se tiene capacidad suficiente para abordar las problemáticas que afectan a la población existente en la zona, debido a los escasos recursos humanos con los que cuenta dicho centro. Es así que el apoyo de otros agentes sociales que, organizada y coordinadamente, aunaran esfuerzos, sería indispensable.

#### *11.1.2. De carácter privado*





Hay un Centro de Intervención Comunitaria perteneciente a la Cruz Roja en la Calle Madres Escolapias, 76, bajo, donde se desarrollan actividades dirigidas a todos los sectores de edad.

## 11.2. Servicios Sociales Especializados

Son aquellos servicios que se dirigen hacia determinados sectores de la población que, por sus condiciones y circunstancias, necesitan de una atención específica, y se estructuran territorialmente de acuerdo con las necesidades y características de cada uno de ellos.

### 11.2.1. Drogodependencias

#### 11.2.1.1. De carácter público

*“La Administración de la Junta de Andalucía, con la colaboración de las corporaciones locales, a través de los servicios Sociales comunitarios y especializados, realizarán programas orientados a la rehabilitación e incorporación social de los drogodependientes”<sup>35</sup>.*

El Plan Andaluz para la Droga (Decreto 72/73 de 3 de Abril de 1.985) establece que los Centros Provinciales de Drogodependencias (C.P.D.) serán el motor del *Programa Sobre Drogas* en el ámbito provincial.

Son tres los centros existentes en este municipio, ninguno de ellos ubicado en la zona; sin embargo, la población de esta ZTS es atendida en el Centro Comarcal de Drogodependencias de la Barriada de Moreras, perteneciente a la Diputación Provincial de Córdoba, que atiende a la zona Noroeste de Córdoba capital.

El trabajo del C.P.D. se enmarca dentro de tres Áreas:

---

<sup>35</sup> Ley de Prevención y Asistencia en Materia de Drogas 4/1.997. Artículo 19.2.



**Área Asistencial**, cuyos objetivos son: la orientación y asesoramiento a personas afectadas por drogodependencias, a sus familiares y amigos; el programa terapéutico a nivel biopsicosocial para aquellos que han decidido iniciar el tratamiento, así como mejorar y aumentar la cobertura, calidad y accesibilidad del tratamiento que se lleva a cabo.

#### **Área de reinserción:**

*“los programas de reinserción están orientados a conseguir el mayor grado posible de inserción en los quehaceres cotidianos a nivel ocupacional, educativo, relacional, etc”<sup>36</sup>.*

**Área de Formación – Prevención**, entre cuyos objetivos están: cuidar que los diferentes programas y actividades de prevención que lleven a cabo diferentes administraciones y colectivos sociales sigan las líneas generales del Plan Andaluz de Drogas e integrar en el Área de Prevención a los técnicos de los Centros Comarcales y de los Programas de Prevención Comunitaria Ciudades Sin Drogas, para coordinar el Programa Provincial de Prevención de Drogodependencias.

Durante 1.998 se llevaron a cabo actividades en colaboración con la Asociación de Padres y Madres de Alumnos del Colegio Público Cerro Muriano, con un total de 15 asistentes.

#### 11.2.1.2. De carácter privado

Existe un único colectivo, Prevención en Drogodependencias (ubicado en la Calle Los Olivos), que trabaja en la zona.

#### 11.2.2. Discapacidad

---

<sup>36</sup> JAIME LORA, F. J. (1.996): «Sobre la planificación de la actividad terapéutica en drogodependencias», en *Revista Española de Drogodependencias*, 21(4), pág. 312.



#### 11.2.2.1. De carácter público

La ley de Servicios Sociales de Andalucía, entre sus áreas de actuación, refleja la atención y promoción del bienestar de las personas con deficiencias físicas, psíquicas y sensoriales.

Es la iniciativa privada en esta zona la que responde a la demanda de este sector, ya que la oferta pública es inexistente.

En relación a la atención educativa, el alumnado con discapacidad, que debe desarrollarse en virtud de los principios de normalización e integración<sup>37</sup>, cuenta con un Centro de Educación Especial en la zona, y con recursos para la Educación Especial en diez de los centros educativos existentes.

Nueve de los centros escolares presentan barreras arquitectónicas, por lo que sería necesario considerar las consecuencias que traen consigo para la población estudiantil con dificultades físicas y revisar las actuaciones llevadas a cabo para suplir los elementos desintegradores, comenzando por su entorno más inmediato.

#### 11.2.2.2. De carácter privado

Existen asociaciones dedicadas a la atención de minusválidos y discapacitados entre las que se encuentran en esta ZTS: la Federación de Minusválidos Españoles FADME, la Asociación de Minusválidos Físicos y Sensoriales AMFYSE, la Asociación Colaboradora de Minusválidos ACOMI y la Asociación Provincial de Padres y Protectores de Disminuidos Psíquicos APROSUB; esta última cuenta con Residencia de Mayores, Centro de Día y Centro Ocupacional.

---

<sup>37</sup> Servicios y prestaciones para personas con discapacidad. Consejería de Asuntos Sociales, pág.31.



El censo elaborado por Federación Provincial de Asociaciones de Minusválidos Físicos de Córdoba (FEPAMIC) cuyo ámbito de actuación es todo el municipio, estima que alrededor de 152 personas con minusvalías viven en esta ZTS<sup>38</sup>.

### *11.2.3. Inmigrantes*

#### 11.2.3.1. De carácter privado

Existen asociaciones en otras zonas de Córdoba que trabajan con este colectivo, tales como Córdoba Acoge, la Asociación Pro Inmigrantes APIC, la Asociación de Mujeres ASOMA y la Asociación Maizca.

---

<sup>38</sup> Federación Provincial de Asociaciones de Minusválidos Físicos de Córdoba.1.999.



## 12. Participación ciudadana en la ZTS

### 12.1. Programas y actividades institucionales

Los Centros Cívicos Municipales se definen como una

*“institución pública organizada territorialmente para la prestación de servicios y para la participación vecinal en los asuntos de la respectiva colectividad, en la esfera de las competencias municipales. Desarrollan una labor de promoción social (a través del fomento de actividades sociales y culturales), satisface las demandas de la población e intenta conseguir la autopromoción vecinal ofreciendo instalaciones, desarrollando actividades, etc.”<sup>39</sup>*

El Departamento Municipal de Participación Ciudadana no cuenta con Centro Cívico en esta ZTS. El Centro de Servicios Sociales existente no es un referente para el movimiento asociativo de la zona, aunque a través de su programación ofrezca servicios de apoyo al mismo. La construcción de un centro cívico, dada la demanda de la población, se convierte en una prioridad para esta zona.

El Consejo Provincial de Participación Ciudadana de la Diputación Provincial de Córdoba, uno de los órganos de participación ciudadana de la Corporación, tiene como principal objetivo

*“el fomentar la cultura de la participación, facilitando una óptima interrelación entre los ciudadanos y la Administración, articulando iniciativas, funcionando como canal de información, organizando jornadas a nivel comarcal y local (...) Actuando en definitiva, como punto de encuentro y referencia para todos los ciudadanos”<sup>40</sup>.*

---

<sup>39</sup> Informe sobre Acción Social y Servicios Sociales en Andalucía. 1.994, IESA, Córdoba.

<sup>40</sup> Programas de Participación Ciudadana. Diputación Provincial de Córdoba.1.998, pág. 7.

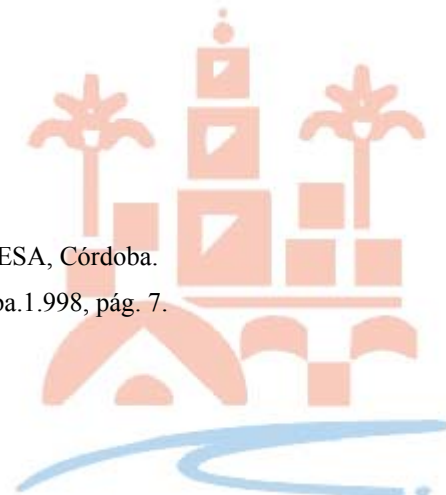

Este Consejo Provincial tiene representantes en cada uno de los distritos de la ciudad; cuenta, también, con una oficina de información al ciudadano y lleva un Registro de Asociaciones de la Provincia de Córdoba.

## 12.2. Asociacionismo

El Ayuntamiento de Córdoba, paralelamente a la realización de este trabajo, elaboró durante 1.999, un estudio previo para la elaboración de un proyecto de una **Guía de Recursos** municipal. Gracias a este estudio, se estima que entre las asociaciones existentes en la ciudad, corresponden a esta ZTS un total de 148 asociaciones, que se enumeran en función de su actividad.

La tipología de las asociaciones de la ZTS es la siguiente:

1. Asociaciones de carácter científico: en nº de 7.
2. Asociaciones de consumidores: en nº de 1.
3. Asociaciones culturales: en nº de 37.
4. Asociaciones deportivas: en nº de 32.
5. Asociaciones ecologistas: en nº de 1.
6. Asociaciones juveniles: en nº de 2.
7. Asociaciones de mayores: en nº de 2.
8. Asociaciones de menores: en nº de 1.
9. Asociaciones de minusválidos: en nº de 4.
10. Asociaciones de mujeres: en nº de 3.
11. Asociaciones de padres y madres de alumnos: en nº de 19.
12. Peñas: en nº de 18.
13. Asociaciones de profesionales: en nº de 3.
14. Asociaciones de carácter social: en nº de 11.
15. Asociaciones de vecinos: en nº de 7.

De todas las asociaciones existentes en la zona, se ha contactado con 45 de ellas, que aglutinan a un total de 9.774 socios/as y que se tomarán como referencia para conocer algunos aspectos del movimiento asociativo de la zona.



## Características e iniciativas del movimiento asociativo:

### 1. Actividades:

- Celebraciones, fiestas populares viajes, convivencias, camping, etc.
- Talleres de corte y confección, de socialización y educación, etc.
- Actividades culturales: teatro, cine, feria del libro, concursos literario, etc.
- Cursos de inglés.
- Actividades deportivas: fútbol, baloncesto, voleibol, senderismo, mantenimiento, etc.
- Conferencias.
- Talleres: sevillanas, manualidades ...
- Escuela de padres / madres.
- Cooperación internacional, campañas reivindicativas.

### 2. Las asociaciones entrevistadas manifiestan la existencia de diferentes obstáculos para su funcionamiento y para el desarrollo de sus actividades, entre los que destacan:

- Falta de participación y motivación de los socios.
- Problemas de espacio para desarrollar las actividades, reunirse, etc.
- Falta de recursos económicos y humanos.
- Problemas de organización.
- Aspectos relacionados con la coordinación con la Administración Pública.

### 3. Las asociaciones, como representantes de un sector importante de la población y como órganos de participación en la vida social de la ciudad, son claves en la detección de las problemáticas de la zona, entre las que destacan:

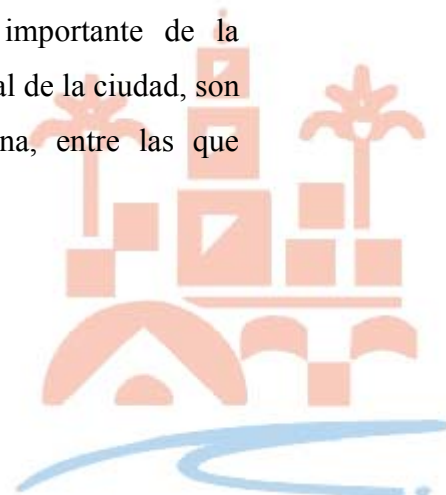

- La necesidad de dotar de los siguientes equipamientos a la zona: centro de salud, zonas verdes y espacios de esparcimiento y ocio, instalaciones deportivas, centro cívico, bibliotecas, sala de barrio, ludotecas, centros de enseñanza públicos como institutos y guarderías.
- Escasa iluminación en las calles, falta de limpieza, asfaltado y acerado en malas condiciones y escasez de aparcamientos.
- Problemas de seguridad ciudadana: Canal de Guadalmellato al descubierto.
- Falta de vigilancia policial: robos, etc.
- Sector juvenil: falta de actividades para los jóvenes, movida juvenil y abandono de la zona ante la falta de viviendas.
- Sector de mayores: falta de recursos ofertados desde los Servicios Sociales.
- Problemas educativos: fracaso escolar y masificación en las aulas.
- Desempleo y precariedad laboral.
- Falta de recursos económicos de la población.

En este sentido, la ZTS Norte se encuentra alejada de otras zonas donde existe una mayor concentración de equipamientos y centros de carácter social, por lo que la iniciativa privada y su movimiento asociativo cobra mayor importancia como punto de referencia y apoyo al ciudadano.

Los problemas internos de las asociaciones, la falta de instrumentos y conocimiento de técnicas que dinamicen los grupos y la similitud entre las actividades desarrolladas por las mismas, hacen necesario que las autoridades competentes contemplen fórmulas de apoyo a las actuaciones de las asociaciones que trabajan en los barrios, con el fin de rentabilizar los recursos, aunar esfuerzos y colaborar de forma conjunta en la transformación de la realidad social.





## **Apéndice: Metodología de la encuesta realizada**

Como se ha comentado con anterioridad, la realización de esta encuesta se plantea dos objetivos básicos:

Por un lado, tratar de soslayar la inexistencia de datos institucionales cuantitativos actualizados acerca de variables tan importantes para un diagnóstico como son las características familiares, el nivel educativo, el estado de la vivienda o la situación socioeconómica. En este sentido, la encuesta ha permitido elaborar estimaciones estadísticas fiables acerca de estas realidades, que se exponen en cada uno de los capítulos que componen el diagnóstico.

Por otro lado, se pretende ofrecer una aproximación a cuál es la percepción que la ciudadanía tiene acerca de su situación personal actual, cómo valora esa situación respecto al pasado, qué expectativas tiene en el futuro; también acerca de cómo percibe la situación general del barrio en el que vive.

Incluir, además, en el mismo cuestionario preguntas que aborden ambos objetivos ha permitido estudiar la relación entre la situación familiar, personal y socioeconómica (desde un punto de vista objetivo y fácilmente cuantificable) y la percepción que el entrevistado tiene sobre su realidad personal y del barrio.

### **El cuestionario**

Teniendo en cuenta los dos objetivos mencionados para la encuesta, el cuestionario utilizado para las entrevistas con los ciudadanos elegidos en la muestra incluye preguntas de una evidente objetividad (si bien subordinadas a la sinceridad de las respuestas), junto con otras con un marcado acento subjetivo.

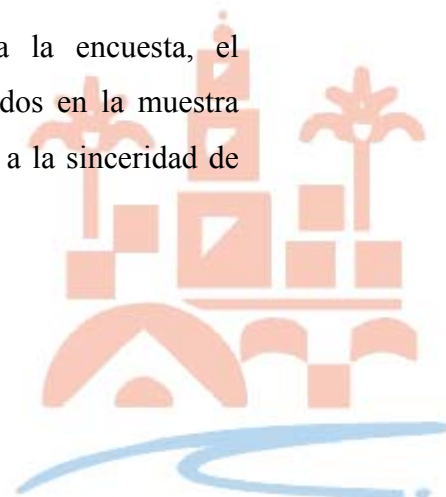

Antes de comenzar a describir la estructura del cuestionario es necesario aclarar que la presentación del mismo, que aparece en las páginas siguientes, se debe a motivos estrictamente operativos: se pretendía que la entrevista con cada uno de los ciudadanos de la muestra fuera una conversación informal, huyendo del distanciamiento que puede provocar en ocasiones la participación en encuestas (con el consiguiente aumento de los porcentajes de no respuesta); se procuró, por tanto, que el cuestionario pudiera ser cumplimentado fácil y discretamente por el propio encuestador conforme se desarrollaba la conversación. Bien es cierto que esta presentación del cuestionario provocó una mayor dificultad en la traducción del mismo a un soporte informático, pero este coste era perfectamente asumible teniendo en cuenta los beneficios que conllevaba.

El cuestionario comienza con la cumplimentación del género y la edad del entrevistado. La variable edad se encuentra categorizada; no se ha considerado como pregunta abierta, anotando la edad exacta, ya que interpelar sobre la edad suele generar desconfianza y esto podía aumentar el porcentaje de no respuesta. Por otra parte, dado que el muestreo se basa en la estructura género-edad de la población, esta pregunta era necesario hacerla en primer lugar.

A la hora de categorizar una variable como la edad no existe un criterio definido, y cualquier decisión supone pérdida de información si se compara con la que ofrece el conocer la edad exacta. Finalmente, se optó por distinguir las siguientes clases: 15 a 24, 25 a 34, 35 a 50, 51 a 65 y más de 65. Se pretendía con ello, en primer lugar, separar a aquellos jóvenes que podían no haber concluido estudios (15 a 24) de aquéllos que sí lo han hecho y están en una etapa de consolidación de su vida (25 a 34), donde habitualmente se forma una familia; el grupo de 35 a 50 años pretendía incluir a individuos de edad media, distinguiéndolo de el grupo de 51 a 65 años, a nuestro entender, significativamente distinto, representando ambos la edad adulta; por último, la categoría de más de 65 años agrupa el colectivo de los mayores.

A continuación se comienza con las cuestiones referentes al barrio. En primer lugar se pregunta si se pertenece a éste: para ello el encuestador debía asegurarse que realmente el barrio de pertenencia declarado por el entrevistado era el que la delimitación proporcionada por el CPD dicta. En caso positivo se comienza con el bloque de preguntas acerca de la percepción del barrio por el entrevistado. La razón de



que se comience con este tipo de preguntas es que se comprobó en una encuesta piloto previa que suponen un acicate para que el entrevistado quiera participar en la encuesta. En este sentido, comenzar con las preguntas acerca de datos personales genera una mayor desconfianza que, en ocasiones, provoca que el entrevistado se niegue a continuar.

La primera pregunta “¿Cree que vive a gusto en él (el barrio)?” es muy general y previa a cualquier otra que pudiera sesgar la respuesta original. Se pretendía captar la primera respuesta, la que pudiera recoger la sensación más inmediata.

Posteriormente se preguntaba si el entrevistado creía que el barrio iba a mejor, estaba estancado o empeoraba respecto de la situación de 10 años atrás. De nuevo se pretende recoger la primera sensación, aún siendo conscientes de que dado que todo el mundo no tiene que entender por igual que es “ir a mejor”, por ejemplo, la pregunta no es objetiva para decidir si el barrio va o no a mejor, sino tan sólo para ver cómo lo perciben sus ciudadanos<sup>41</sup>.

En la siguiente pregunta se pedía al ciudadano que señalara quién cree que hace más por el barrio. La pregunta es cerrada, puesto que se ofrecen un número finito de respuestas posibles, aunque la penúltima de ellas es “Otros ¿cuáles?”. Se pretendía así categorizar la respuesta en la medida de lo posible, pero permitiendo a la vez otras respuestas. Lo cierto es que, en vista de los resultados, son un número reducido de instituciones o colectivos los que acumulan la gran mayoría de las respuestas. Hay que aclarar también que se ofrecía como posible respuesta los “Asistentes Sociales”: ésta es la anterior denominación profesional de los trabajadores sociales, pero es como todavía se considera en gran medida a todos los técnicos de los Servicios Sociales, colectivo al que realmente iba dirigido la respuesta; se pretendía analizar en qué medida se consideraba a este colectivo como algo aparte de las instituciones a las que pertenecen.

A continuación se interpelaba al entrevistado sobre una serie de problemas (malos tratos a mujer, malos tratos a niños, riñas con violencia, racismo, mendicidad,

---

<sup>41</sup> No debe perderse de vista que, como ya se ha reiterado con anterioridad, el objetivo de este tipo de preguntas no es valorar objetivamente un dato sino cómo perciben los ciudadanos dicho dato.

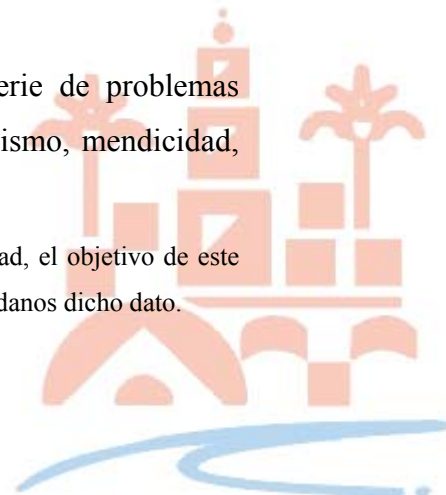

...) que podían afectar al barrio, solicitándole que cuantificara la frecuencia con la que los había percibido. Hay que insistir una vez más que las respuestas sólo pueden proporcionar una constatación de si los ciudadanos perciben o no ese problema, pero no una medida de las dimensiones del mismo.

Esta pregunta concluye el bloque de las dedicadas al barrio. En este punto comienzan las de carácter personal. En la primera de ellas el encuestador preguntaba por la estructura familiar de una manera abierta hasta lograr un genograma completo, donde aparecía además, qué miembros de la familia trabajaban. Este genograma fue posteriormente codificado para que permitiera la descripción de características familiares relevantes desde el punto de vista social: número de miembros, número de hijos que conviven en el hogar, número de mayores que conviven en el hogar a cargo de sus hijos, tipo de familia, ...

En la siguiente pregunta se pedía el nivel de estudios acabados, agrupados en ocho categorías: analfabeto, sólo sabe leer y escribir, con estudios primarios incompletos, con estudios primarios completos, FP, bachiller (de cualquier tipo), estudios medios y superiores. Esta variable es la que permite valorar el nivel de estudios de la ZTS, ante la falta de datos institucionales al respecto. En la explotación de los resultados las ocho categorías se han agrupado en tres, tratando de disminuir los errores de muestreo y simplificar las conclusiones. Las tres categorías finales son: sin estudios acabados (analfabetos, sólo sabe leer y escribir y con estudios primarios incompletos), con estudios acabados no universitarios (estudios primarios completos, FP, bachiller de cualquier tipo) y con estudios universitarios.

Las preguntas que siguen a la anterior tratan de obtener una descripción de las características de la vivienda: en primer lugar se preguntaba el régimen de tenencia (propia, de alquiler, cedida u ocupada); hay que decir que el principal problema en este caso es la respuesta “Cedida”, que recoge de hecho a un colectivo especialmente vulnerable: la de aquéllos que ocupan una vivienda sin ser de su propiedad y sin que un contrato de alquiler les avale. Para evitar malentendidos, el encuestador hacía la pregunta abierta, dejando que el entrevistado contestase sin mostrar las posibles respuestas, y era él quién la codificaba.



La siguiente pregunta permitía valorar el equipamiento de la vivienda (agua, agua caliente, aseos, luz, calefacción, aire acondicionado y teléfono) y el grado de hacinamiento, observando el número de dormitorios y los metros cuadrados de la misma. Hay que aclarar respecto del número de dormitorios que se preguntaba sobre el número de éstos, no pudiendo incluir habitaciones habilitadas con este fin, como pasillos, salones, salitas, ...)

El bloque siguiente incluye cuestiones de índole personal y son de tipo valorativo para el entrevistado. Comienza preguntando cómo valora su situación personal actual (peor, igual o mejor) respecto a 10 años atrás. A continuación cómo cree que será en el futuro (mejor, igual o peor que la actual). En la siguiente pregunta aparecen una serie de problemas y se solicita que destaque el que crea que en mayor medida le impide progresar a nivel personal; en este caso, la no respuesta se ha interpretado como la ausencia de un problema serio que impida este desarrollo personal.

La última pregunta del bloque valorativo de la situación personal del entrevistado solicita que éste valore del 1 al 10 su nivel de calidad de vida, siendo el 1 el peor posible y el 10 el mejor. Una vez más hay que asumir que el concepto individual de *calidad de vida* es claramente subjetivo, pero se insiste en que con esta pregunta sólo se desea valorar precisamente la percepción desde la óptica del individuo de su nivel de satisfacción ante las circunstancias personales y del entorno que le rodea.

La siguiente pregunta pretende obtener información acerca de la participación del entrevistado en algún tipo de asociación o grupo. También se pregunta si en alguna ocasión ha sido usuario de los Servicios Sociales (se solicita que señale cuál) y en qué medida la ayudaron a resolver su problema.

Finalmente, se solicita que determine la franja de ingresos familiares mensuales, eligiendo entre las categorías menos de 100.000 Ptas., entre 100.000 y 300.000 o más de 300.000. El que ésta sea la última pregunta se debe a que es la que más recelos suele provocar en el entrevistado y a que, en el caso de que se haga con anterioridad, puede también influir en el grado de sinceridad en toda la entrevista. Por otra parte, se han elegido intervalos tan amplios de renta (entre 100.000 y 300.000 Ptas. es sin duda un intervalo que encierra realidades muy distintas desde el punto de vista social) porque en

otro caso es posible que el grado de exactitud en las respuesta (bien sea por desconocimiento, por falta de sinceridad o por la negativa a contestar) aumente. Téngase en cuenta que el objetivo de esta pregunta es, ante todo, detectar las familias con rentas más precarias (menos de 100.000 Ptas.) y, a lo sumo, las más privilegiadas (más de 300.000 Ptas.). Desde ese punto de vista, las categorías son suficientemente explícitas.



### Ilustración 9. Diseño del cuestionario.

Sexo

Grupo de edad

15-24	25-34	35-50	51-65	+ de 65
-------	-------	-------	-------	---------

**"¿VIVE USTED EN ESTE BARRIO?"**

¿Cree que vive a gusto en él?

¿Cree que va la mejor, está estancado o que empeora respecto de la situación de hace diez años?"

Para usted, ¿quién hace más por el barrio?"

	Ns/nC		
	Junta de Andalucía	Gobierno	Asistentes sociales
Ayuntamiento			
La parroquia o grupos vinculados a la Iglesia ¿Cuál?	Una persona significativa del barrio	Alguna ONG ¿cuál?	Otros ¿cuáles? NADIE

¿Cree que va la mejor, está estancado o que empeora respecto de la situación de hace diez años?"

Para usted, ¿quién hace más por el barrio?"

Asistentes sociales

Asociación de vecinos

Otros ¿cuáles? NADIE

**"Ahora le pido que me diga con qué frecuencia ha detectado en el barrio los siguientes problemas"**

	Nunca	Rara vez	Con frecuencia	Muy frecuente
Malos tratos mujer				
Malos tratos niños				
Riñas con violencia				
Racismo				
Mendicidad				
Robos				
Consumo de drogas				
Prostitución				
Absentismo escolar				

Estructura familiar. Cuáles de ellos trabajan, nº ¿quiénes conviven en casa?

**Señalar a cuál de ellos se le está haciendo la entrevista.**

Estudios terminados.

	Sólo leer y escribir	Primarios incompletos	Primarios completos	FP	BACHILLER	Estudios medios	Estudios superiores
Analfabet@							



## **Recogida de datos**

La técnica utilizada para la realización de la encuesta fue la entrevista personal, a pie de calle. Todas las entrevistas fueron realizadas por dos encuestadores cualificados, una de ellos, autora de este trabajo. Dado que no se iba a realizar ningún tratamiento de la no-respuesta, los encuestadores hicieron un esfuerzo especial en minimizar ésta, tratando de captar el interés del ciudadano, procurando que se prestase a colaborar en la encuesta.

El período final de recogida de los datos fue de 6 semanas de duración, desde mediados de octubre de 1.999 hasta comienzos de diciembre del mismo año. Se superaron en dos semanas las estimaciones iniciales que se hicieron mediante una encuesta piloto previa. Hay que decir que se trata de un período de tiempo demasiado largo, ya que durante su transcurso pueden darse circunstancias que modifiquen la opinión de los ciudadanos. No obstante, dadas las limitaciones presupuestarias, se prefirió no aumentar el número de encuestadores cualificados.

## **Tratamiento estadístico de los datos**

La traducción de los datos a un soporte informático se realizó a través de una base de datos creada a tal fin mediante el programa Microsoft Access 2000. Posteriormente, esta base de datos fue exportada para su tratamiento estadístico mediante el programa SPSS 8.0. Mediante éste se realizó una primera depuración de los datos, corrigiendo posibles errores en la toma de datos o en la codificación de los cuestionarios. Finalmente, se hicieron todos los análisis estadísticos que han aparecido en la versión definitiva del trabajo.

## **Diseño de la muestra**

A la hora de elaborar el diseño de la muestra, se trató de realizar un muestreo suficientemente extenso que permitiera realizar estimaciones fiables de los resultados a nivel global (término municipal). En este sentido, el tamaño de la muestra resultante es





lo suficientemente amplio como para garantizar sobradamente estimaciones con márgenes de error pequeños. Pero también han sido necesarias estimaciones de un gran número de datos dentro de las ZTS's, e incluso de los barrios, sobre variables imprescindibles en un trabajo de esta índole, que no han sido proporcionados por las instituciones competentes en este ámbito. Lógicamente, los tamaños de muestra dentro de cada ZTS y de cada barrio son más reducidos, aunque representan al mismo porcentaje de población que en el global de la ciudad; esto repercute en que la exactitud de las estimaciones sea inferior. La imposibilidad de realizar un muestreo más exhaustivo se debe, principalmente, a la falta de presupuesto y de tiempo para llevarlo a cabo.

No obstante lo cual, el principal objetivo de este trabajo no era obtener estimaciones más o menos exactas de un dato poblacional, sino observar si existían diferencias significativas entre las distintas zonas de la ciudad y detectar datos realmente alarmantes desde el punto de vista social. A la luz de los resultados, contrastados además muchos de ellos con la información existente (referida a 1.991) y con la observación directa, dichos objetivos pueden darse por cumplidos.

Se optó por realizar un muestreo estratificado por grupos de sexo y edad dentro de cada barrio de la ciudad y de las entidades singulares más relevantes del área periurbana. Por tanto, el universo de la encuesta ha sido todo el término municipal, aunque la población marco a partir de la que se obtuvo la muestra fue la de los habitantes de la zona urbana más Alcolea, El Higuero, Villarrubia y Majaneque.

Respecto del tamaño de la muestra, el equipo de autores tuvo que buscar el equilibrio entre las limitaciones presupuestarias y de tiempo y la necesidad de minimizar los errores muestrales. Por ello, valorando mediante una encuesta piloto el tiempo necesario para la realización de las entrevistas y la disponibilidad de encuestadores cualificados, se optó por fijar de antemano el número de entrevistas a realizar (en torno a 1.000); no obstante, según las fórmulas del muestreo aleatorio estratificado, se asignaban un número de entrevistas muy reducido a algunos barrios debido al escaso peso que su población tiene en el conjunto de la ciudad. Dado que para los objetivos del trabajo resultaba importante obtener estimaciones más o menos fiables en todos y cada uno de los barrios, se optó por aumentar el tamaño de la muestra en

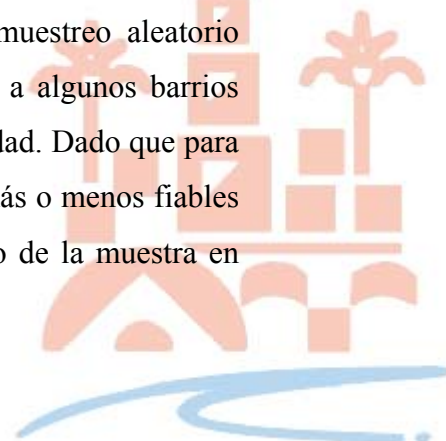

barrios de poco peso poblacional; de ahí que el tamaño final de la muestra fue de 1.117 individuos. En otros casos, hubo de optarse por no explotar la encuesta en alguno de esos barrios con escaso porcentaje de población sobre el total de la ciudad. Hay que aclarar, en cualquier caso, que las estimaciones en la ZTS y en el conjunto de la ciudad se han establecido ponderando cada barrio según su auténtico peso poblacional. El aumento arbitrario del número de entrevistas en algunos barrios sólo se ha utilizado en las estimaciones del propio barrio.

El muestreo dentro de cada estrato (grupo de sexo-edad en cada barrio) se trató de que fuera lo más aleatorio posible. Debido a las limitaciones que la falta de tiempo y medios económicos establecían, se optó por la entrevista personal a pie de calle en recorridos aleatorios por los estratos geográficos muestreados. Como se ha comentado, no se ha hecho tratamiento alguno de la no respuesta: no obstante, se ha estimado el porcentaje de esta no respuesta en torno al 25%.

En la Tabla 70 aparece el diseño final de la muestra desagregado por barrios.



**Tabla 69. Tamaño de las muestras por barrios**

	<b>Barrio</b>	<b>Nº de encuestas</b>
<b>Válidos</b>	Villa	45
	Axarquía	68
	Vallellano	19
	Resto zona centro	34
	Cerro de la Golondrina	19
	Campo de la Verdad-Miraflores	19
	Fray Albino	31
	Sector Sur	58
	Polígono del Guadalquivir	24
	Arcángel	20
	Fuensanta	57
	Cañero	19
	Parque Fidiana	21
	Viñuela-Rescatado	50
	Levante	72
	Fátima	57
	Zumbacón	19
	Valdeolleros	35
	Santa Rosa	23
	Camping	21
	Naranjo	12
	Brillante	29
	Huerta de la Reina	15
	Moreras	18
	Margaritas/Colonia de la Paz	21
	Parque Figueroa	20
	San Rafael de la Albaida	8
	Palmeras	21
	Electromecánicas-Miralbaida	18
	Urbanización Azahara	18
	Arruzafilla	13
	Santa Isabel	14
	Cercadillas	15
	Ciudad Jardín	64
	Vista Alegre	11
	Huerta de la Marquesa	27
	Parque Cruz Conde/Corregidor	19
	Alcolea	13
	El Higuerón	20
	Majaneque	12
Villarrubia	17	
<b>Total</b>	<b>1117</b>	



## Bibliografía

- AGUILAR GONZÁLEZ, F. y OTROS (1.995): *Análisis de indicadores sociales de bienestar social y calidad de vida para grupos específicos*, IESA, Córdoba.
- ALCAIDE CASTRO, M. y QUIRÓS TÓMAS, J. (1.998): «La evolución del mercado de trabajo español durante los últimos veinte años», *Temas Laborales*, nº 46.
- ANDER-EGG, E. (1.991): *Diccionario de Trabajo Social*, 10ª Ed., Ateneo, Madrid.
- ANDER-EGG, E. y AGUILAR IDÁÑEZ, M. J. (1.995): *Diagnóstico Social conceptos y metodología*, Lumen, Buenos Aires.
- ANGUERA ARGILAGA, M. T. (1.991): *Manual de prácticas de observación*, Trillas, México D.F.
- ANTOLÍN, P. (1.997): «Los Flujos de trabajadores en el mercado de trabajo español», *Papeles de Economía Española*, nº 72.
- Anuario Sanitario 1.994*, Distrito Sanitario de Córdoba, Córdoba.
- ANULA CASTELLS, C. y DÍAZ CALLEJA, E. (1.997): «Mercado de trabajo y estrategias familiares: el caso de la Andalucía rural», *Revista de Estudios Regionales*, nº 48.
- ARAQUE SERRANO, F. y OTROS (1.997): «Evolución de las problemáticas de las toxicomanías en Andalucía», *Revista española de drogodependencias*, vol. 2, nº 3.
- ARENAS, J. (1.990). «Los Servicios de Bienestar Social en España y Cataluña», en VV.AA., *Trabajo Social. Conceptos y herramientas básicas*, EUTS-ICESB, Barcelona.
- ASOCIACIÓN BENÉFICO SOCIAL ARCO IRIS (1.998): *Memoria anual*, Arco Iris, Córdoba.
- ASOCIACIÓN DE EDUCADORES «ENCUENTRO EN LA CALLE» (1.998): *Modelo de intervención en entornos socio-familiares de exclusión*, AEEEC, Córdoba.
- ASOCIACIÓN PRO-DERECHOS HUMANOS DE ANDALUCÍA (1.998): *La vivienda en Córdoba: entre el derecho y la realidad en urbanismo*, Ayuntamiento de Córdoba, Córdoba.
- AYALA, L. y OTROS (1.998): «El mercado de trabajo y la distribución de la renta en España en los años noventa», *Ekonomiaz*, nº 40.



- AYUNTAMIENTO DE CÓRDOBA. AGENCIA DE DESARROLLO LOCAL (1.994): *Plan Estratégico de Córdoba*, Ayuntamiento de Córdoba, Córdoba.
- AYUNTAMIENTO DE CÓRDOBA. DIRECCIÓN GENERAL DE SEGURIDAD CIUDADANA (1.998): *Memoria anual de la Policía Local*, Ayuntamiento de Córdoba, Córdoba.
- AYUNTAMIENTO DE CÓRDOBA. GERENCIA DE URBANISMO – SEGUÍ, J. y ASOCIADOS (1.997): *Modificación-adaptación del Plan General Córdoba. El territorio de la ciudad. Avance*, Ayuntamiento de Córdoba, Córdoba.
- AYUNTAMIENTO DE CÓRDOBA. GERENCIA DE URBANISMO (1.999): *Adaptación-revisión del Plan General de Ordenación Urbana. Plan Especial de Protección del Conjunto Histórico Artístico. Exposición. Aprobación inicial*, Ayuntamiento de Córdoba, Córdoba.
- AYUNTAMIENTO DE CÓRDOBA. UNIDAD DE PROGRAMAS (1.998): *Evaluación de la programación de los servicios sociales comunitarios*, Ayuntamiento de Córdoba, Córdoba.
- AYUNTAMIENTO DE CÓRDOBA. UNIDAD DE PROGRAMAS (1.998): *Programaciones de las ZTS's*, Ayuntamiento de Córdoba, Córdoba.
- AYUNTAMIENTO DE CÓRDOBA. UNIDAD DE PROGRAMAS (1.999): *Programaciones de las ZTS's*, Ayuntamiento de Córdoba, Córdoba.
- AYUNTAMIENTO DE CÓRDOBA. UNIDAD DE PROGRAMAS (1.999): *Programación de los Servicios Sociales Comunitarios*, Ayuntamiento de Córdoba, Córdoba.
- AZORÍN, F. y SÁNCHEZ CRESPO, J. L. (1986): *Métodos y aplicaciones del muestreo*, Alianza Universidad Textos, Madrid.
- BLANES, A. y OTROS (1.996): *Población y actividad en España: evolución y perspectivas*, La Caixa, Colección de Estudios e Informes, Barcelona.
- CÁRITAS DIOCESANA DE CÓRDOBA (1.998): *Memoria anual*, Cáritas Diocesana, Córdoba.
- CARRASCO CALVO, S. (1.991): «Los servicios de Bienestar Social: enseñanza», en VV.AA., *Trabajo Social. Conceptos y herramientas básicas*, EUTS-ICESB, Barcelona.
- CASADO, D. y OTROS (1.994): *Informe sociológico sobre la situación social en España: sociedad para todos en el año 2000*, Fundación FOESSA, Madrid.
- CENTRO PROVINCIAL DE DROGODEPENDENCIAS (1.998): *Memoria*, CPD-Diputación Provincial de Córdoba, Córdoba.

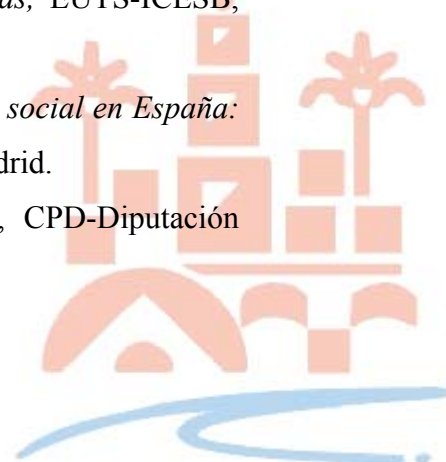

CERCA +100. *Cifras de áreas pequeñas. Censo de Población y Viviendas 1.991*, INE, Madrid.

CONGRESO EUROPEO DE BIENESTAR SOCIAL (1.991): *La ciudad y las políticas sociales en Europa*, ICESB, Barcelona.

CONSEJERÍA DE ASUNTOS SOCIALES (1.995): *Servicios y prestaciones para personas con discapacidad*, Junta de Andalucía, Sevilla.

CONSEJERÍA DE ASUNTOS SOCIALES (1.997): *Estadísticas básicas de Servicios Sociales*, Junta de Andalucía, Sevilla.

CONSEJERÍA DE ASUNTOS SOCIALES (1.998): *El sistema público de servicios sociales en Andalucía: memoria*, Junta de Andalucía, Sevilla.

CONSEJERÍA DE ASUNTOS SOCIALES (1.998): *Evaluación del Plan de Servicios Sociales de Andalucía 1.993-1.996*, Junta de Andalucía, Sevilla.

CONSEJERÍA DE ASUNTOS SOCIALES (1.999): *Las prestaciones básicas del sistema público de servicios sociales de Andalucía*, Junta de Andalucía, Sevilla.

CONSEJERÍA DE ASUNTOS SOCIALES (1.999): *Servicios y prestaciones para personas con discapacidad*, Junta de Andalucía, Sevilla.

CONSEJERÍA DE EDUCACIÓN Y CIENCIA (1.996): *Mapa de enseñanzas y red de centros de Andalucía-Córdoba*, Junta de Andalucía, Sevilla.

CONSEJERÍA DE EDUCACIÓN Y CIENCIA (1.998): *Plan de apoyo a centros docentes de zonas de actuación educativa preferente de capitales de provincia y poblaciones de más de cien mil habitantes*, Consejería de Educación y Ciencia, Junta de Andalucía, Sevilla.

CONSEJERÍA DE EDUCACIÓN Y CIENCIA (1.998): *Guía escolar 98-99. Oferta educativa de los centros docentes no universitarios de la provincia*, Junta de Andalucía, Sevilla.

CONSEJERÍA DE EDUCACIÓN Y CIENCIA. DELEGACIÓN DE CÓRDOBA. DEPARTAMENTO DE ESCOLARIZACIÓN (1.999): *Memoria del curso escolar 1.998/1.999*, Junta de Andalucía, Córdoba.

CONSEJERÍA DE OBRAS PÚBLICAS Y TRANSPORTES. DIRECCIÓN GENERAL DE ARQUITECTURA Y VIVIENDA (1.992): *Cálculo de las necesidades de vivienda en los municipios andaluces*, Junta de Andalucía, Sevilla.

CORTÉS ALCALÁ, L. y PANIAGUA CAPARRÓS, J. L. (1.997): «La vivienda como factor de exclusión social», en VV.AA., *Revista de documentación social* n.º 106: «Políticas contra la exclusión social», Cáritas, Madrid.



- CUADRADO ROURA, J. R. y ORTIZ VIDAL-ABARCA, A. (1.999): «Cambio estructural y terciarización del empleo en España 1978-1.998», *Revista del Instituto de Estudios Económicos*, nº 1-2.
- DIARIO CÓRDOBA (1.998-1.999): *Números editados*, Diario Córdoba, Córdoba.
- DIPUTACIÓN PROVINCIAL DE CÓRDOBA. CONSEJO DE PARTICIPACIÓN CIUDADANA (1.998): *Programas de participación ciudadana*, Diputación Provincial de Córdoba, Córdoba.
- DIPUTACIÓN PROVINCIAL DE CÓRDOBA. DELEGACIÓN DE CULTURA (1.999): *Plan Provincial de Cultura*, Diputación Provincial de Córdoba, Córdoba.
- DIPUTACIÓN PROVINCIAL DE CÓRDOBA. PATRONATO PROVINCIAL DE SERVICIOS SOCIALES (1.998): *Plan Provincial de Servicios Sociales*, Diputación Provincial de Córdoba, Córdoba.
- EQUIPO DE INVESTIGACIONES SOCIOLOGICAS (1.995): *Las condiciones de vida de la población pobre de la provincia de Córdoba*, FOESSA, Madrid.
- FERRER RODRÍGUEZ, A. y OTROS (1.998): *Características sociodemográficas de los municipios andaluces*, IEA, Sevilla.
- FUNDACIÓN FOESSA (1.994): *Informe sociológico sobre la situación social en España: sociedad para todos en el año 2000*, FOESSA, Madrid.
- GAMBA, I. (1.991): «Trabajo social familiar», en VV. AA., *Trabajo Social, conceptos y herramientas básicas*, EUTS-ICESB, Barcelona.
- GARCÍA ALBA, J. y MELIÁN, J. R. (1.993): *Hacia un nuevo enfoque del Trabajo Social*, Narcea, Madrid.
- GARCÍA ARETIO, L. (1.993): «La interacción sociedad educación», en VV. AA., *Teoría de la educación*, UNED, Madrid, Tomo 2.
- GARCÍA ARETIO, L. (1.993): «Principios pedagógicos fundamentales de la teoría educativa», en VV. AA., *Teoría de la educación*, UNED, Madrid, Tomo 1.
- GARCÍA DELGADO J. L. y OTROS (1.993): *España, economía*, (6ª ed.), Espasa Calpe, Madrid.
- GARRIDO MEDINA, L. (1.991): *Prospectiva de las ocupaciones y la formación en la España de los noventa*, Instituto de Estudios y Análisis Económicos, Madrid.
- GONZÁLEZ MORENO, M. (1.999): «Evolución y estructura del mercado de trabajo en España (1976-1.998): una aproximación», *Revista del Instituto de Estudios Económicos*, nº 1-2.

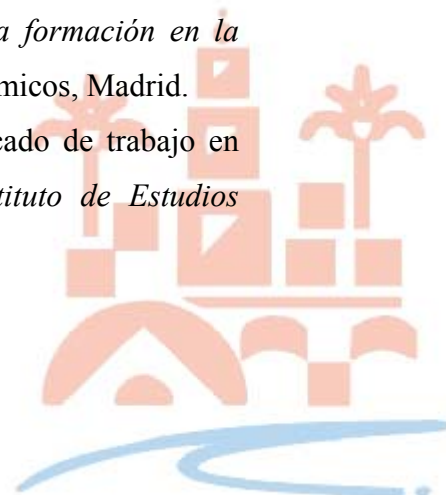



- HERAS P. DE LAS y CORTAJARENA, E. (1986): *Introducción al Bienestar Social*, Siglo XXI, Madrid.
- HERNÁNDEZ ARISTU, J. (1.991): *Acción comunicativa e intervención social*, Popular, Madrid.
- HERNÁNDEZ, M. D. (1.998): «La investigación-acción participativa como método de trabajo dentro de una metodología de escucha viva», en VV.AA., *Actas del 2º congreso de Escuelas Universitarias de Trabajo Social: «Globalización y Trabajo Social»*, Madrid.
- HOWE, D. (1.995): *La teoría del vínculo afectivo para la práctica del Trabajo Social*, Paidós, Barcelona.
- INSTITUTO DE ESTUDIOS SOCIALES AVANZADOS (1.994): *Informe sobre acción social y servicios sociales en Andalucía*, IESA, Córdoba.
- INSTITUTO DE ESTUDIOS SOCIALES AVANZADOS (1.997): *Análisis de la percepción, valoración, actitudes y demandas de la población andaluza*, IESA, Córdoba.
- JAIME LORA, F. J. (1.996): «Sobre la planificación de la actividad terapéutica en drogodependencias», *Revista española de drogodependencias*, nº. 21, Madrid.
- JIMÉNEZ MARTÍN, S. (1.997): «Aspectos del mercado de trabajo español», *Cuadernos económicos de ICE*, nº 63.
- LEGUINA, J. (1.992): *Fundamentos de demografía*, Siglo XXI, Madrid.
- LÓPEZ ONTIVEROS, A. (1981): *Evolución urbana de Córdoba y de los pueblos campañenses*, Diputación Provincial de Córdoba, Colección de estudios cordobeses, Córdoba.
- LÓPEZ-BARAJAS, E. y OTROS (1.994): *Pedagogía Experimental I*, UNED, Madrid.
- MARTÍ, O. (1.991): «Los servicios de Bienestar Social: Sanidad y Seguridad Social», en VV. AA., *Trabajo Social. Conceptos y herramientas básicas*, EUTS-ICESB, Barcelona.
- MARTÍN RODRÍGUEZ, M y OTROS (1.993): *Estructura económica de Andalucía*, Espasa Calpe, Madrid.
- MEDINA, R. y OTROS (1.993): *Teoría de la Educación*, UNED, Madrid.
- MIGUEL, A. DE (1.992): *La sociedad española, 1.992-93*, Alianza Editorial, Madrid.
- MORENO PIÑERO, F. y MENÉNDEZ-VALDÉS ÁLVAREZ, J. Mª. (1.999): «Educación y mercado de Trabajo», *Revista del Instituto de Estudios Económicos*, nº 3.





- MULERO MENDIGORRI, A. (1.991): *La población de Córdoba y sus barrios: Estructura y distribución recientes*, Servicio de publicaciones de la Universidad de Córdoba, Colección de Estudios de Geografía, Córdoba.
- NATIONAL INSTITUTE FOR SOCIAL WORK (1.995): *Trabajadores sociales su papel y cometidos*, Narcea, Madrid.
- NAVARRO, C. (1.993): *Políticas públicas de participación ciudadana. Primer acercamiento*, IESA, Córdoba.
- RED, N. DE LA (1.993): *Aproximaciones al Trabajo social, Siglo XXI*, Madrid.
- RUEDA GARCÍA, M. y OTROS (1.992): *Métodos de muestreo en poblaciones finitas*, Facultad de Ciencias, Universidad de Granada, Granada.
- SÁEZ FERNÁNDEZ, F. (1.998): «El mercado de trabajo de los licenciados universitarios», *Economistas*, nº 77.
- SÁEZ MÉNDEZ, H. – IESA (1.997): *Calidad de vida en las personas mayores de Andalucía*, Consejería de Asuntos Sociales, Junta de Andalucía, Sevilla.
- SAINZ FUERTES, A. (1.999): «Implicaciones de la globalización, la educación y el mercado de trabajo», *Revista del Instituto de Estudios Económicos*, nº 3.
- SAN SEGUNDO, M<sup>a</sup>. J. (1.997): «Educación e ingresos en el mercado de trabajo español», *Cuadernos económicos de ICE*, nº 63.
- SÁNCHEZ FERNÁNDEZ, J. (1.994): «Evolución reciente y situación actual del mercado de trabajo en Andalucía ante la nueva reforma», *Boletín Económico de Andalucía*, nº 18.
- SCHEAFFER R. y OTROS (1986): *Elementos de muestreo*, Grupo Editorial Iberoamérica, México.
- TOHARIA, L. y OTROS (1.998): *El mercado de trabajo en España*, McGraw Hill, Madrid.
- TORRES LÓPEZ, J. (1.995): *Desigualdad y crisis económica. El reparto de la tarta*, Sistema, Málaga.
- TORRES REY, P. (1.991): «Cara y cruz de la salud mental», *Revista de la Fundación tutelar TAU*, nº 7.
- VALLE CABRERA, R. (1.998): «El mercado de trabajo nacional y andaluz: descripción de la evolución de sus principales parámetros (1986-1.996)», *Temas Laborales*, nº 47.
- VALLS, R. (1.991): «Servicios de bienestar social: urbanismo y vivienda», en VV.AA., *Trabajo social. conceptos y herramientas básicas*. EUTS-ICESB, Barcelona.

- VILLALBA CABELLO, F. y OTROS (1.998): *La economía de Córdoba 1.998*, Plan Estratégico de Córdoba, Córdoba.
- VIÑALS, J. y JIMENO, J. F. (1.997): «El mercado de trabajo español y la Unión Económica y Monetaria Europea», *Papeles de Economía Española*, nº 72.
- VV. AA. (1.991): *Diagnósticos Sociales de las ZTS's del Municipio de Córdoba*, Ayuntamiento de Córdoba, Córdoba.
- VV. AA. (1.991): *Trabajo Social. Conceptos y herramientas básicas*, EUTS-ICESB, Barcelona.
- VV. AA. (1.993): «Barrios de Córdoba (I)», *El Pregonero*, nº 93. Córdoba.
- VV. AA. (1.993): «Barrios de Córdoba (II)», *El Pregonero*, nº 94. Córdoba.
- VV. AA. (1.997): «Políticas contra la Exclusión Social», en VV.AA, «Documentación Social», *Revista de estudios sociales y sociología aplicada*, nº 106, Cáritas, Madrid.
- ZAMANILLO, T. y GAITÁN, L. (1.992): *Para comprender el Trabajo Social*, Verbo Divino, Estella (Navarra).

